

Д-ръ Руддокъ

СПУТНИКЪ
ГОМЕОПАТА



Докторъ РУДКОКЪ.

СПУТНИКЪ ГОМЕОПАТА

(Vade Mecum.)

РУКОВОДСТВО

къ леченію болѣзней по способу гомеопатіи.

ПЕРЕВЕДЕНЪ СЪ ДЕВЯТАГО АНГЛІЙСКАГО ИЗДАНІЯ

гг. А. І. Мальмъ и В. Я. Гердъ,

подъ редакціей

Главнаго врача Гомеопатической больницы въ память Императора Александра II,

доктора Л. Ф. Соловьева.

ИЗДАНИЕ ВТОРОЕ.

„С.-Петербургскаго Благотворительнаго Общества Послѣдователей Гомеопатіи“.

С.-ПЕТЕРБУРГЪ.

Типографія г-ва «Общественная Польза», Б. Подъячская, № 39.

1911.

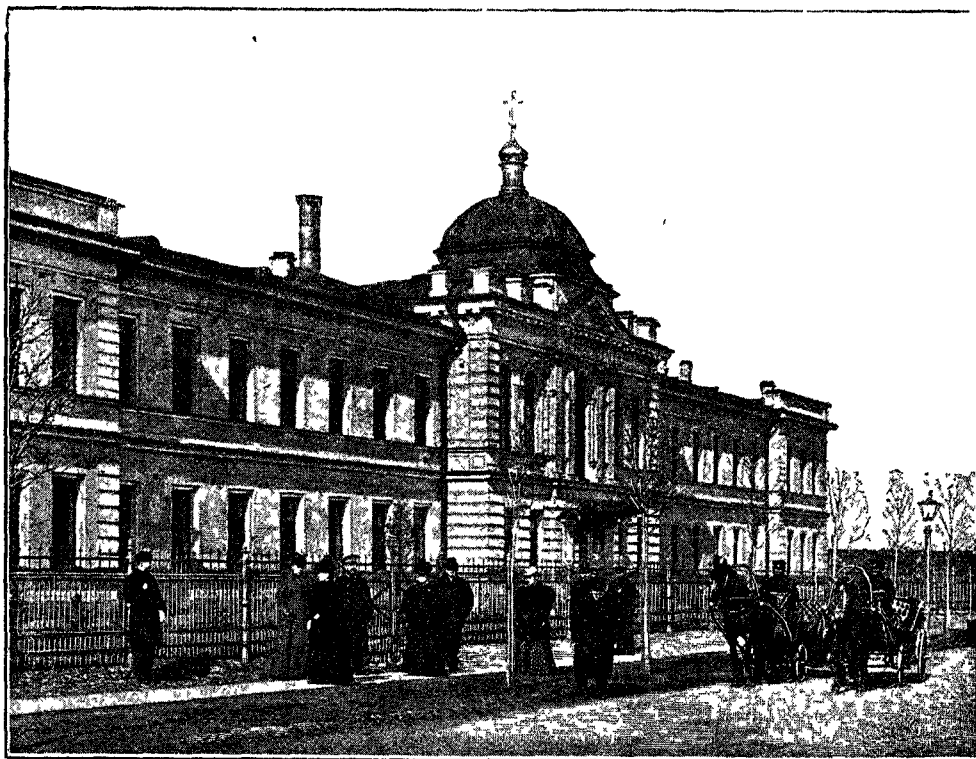

ГОМЕОПАТИЧЕСКАЯ БОЛЬНИЦА

въ память ИМПЕРАТОРА АЛЕКСАНДРА II

С.-Петербургскаго Благотворительнаго Общества

ПОСЛѢДОВАТЕЛЕЙ ГОМЕОПАТІИ.

Петербургъ, Лицейская, 6

(близъ Каменноостровскаго проспекта)

На излеченіе въ больницу принимаются въ общія и отдѣльныя палаты, съ платою: въ общихъ палатахъ 35 руб., въ палатѣ для двоихъ по 75 руб. и въ палатѣ для одного отъ 100 до 150 р. въ мѣсяцъ. Деньги вносятся за 1/2 мѣсяца впередъ. При больномъ долженъ быть законный видъ на жительство. Душевно-больные, сифилитики и съ заразными болѣзнями не принимаются.

Болѣе подробныя справки можно получать въ Больницѣ: Петербургъ, Лицейская, 6, куда просить иногороднихъ адресовать всѣ требованія, денежную и простую корреспонденцію, съ указаніемъ точнаго и подробнаго адреса отправителя, а при повтореніи требованій указывать № своего письма. При требованіяхъ необходимо выслать задатокъ, въ суммѣ половины стоимости заказа.

Предисловіе ко второму изданію.

Предлагаемое руководство составляет одно изъ самыхъ популярныхъ и распространенныхъ сочиненій д-ра Рудлокъ. Книга, достигшая девятаго изданія и разошедшаяся въ числѣ 63,000 экземпляровъ, едва ли нуждается въ рекомендаціи — достоинства ея уже оцѣнены по заслугамъ.

Авторъ не ограничивается результатами собственнаго многолѣтняго и обширнаго опыта, но подкрѣпляетъ свои взгляды и наставленія цитатами изъ лучшихъ медицинскихъ сочиненій обѣихъ школъ. Рекомендуемыя имъ основанія леченія почерпнуты изъ всей новѣйшей 'медицины; вообще онъ воспользовался всѣмъ, что казалось ему достойнымъ великаго врачебнаго искусства.

Книга эта, отличающаяся полнотою и практичностью, окажется особенно полезною въ такихъ мѣстностяхъ, гдѣ недоступна профессиональная гомеопатическая помощь. Есть люди, утверждающіе, что руководства, подобныя настоящему, поощряютъ опасный медицинскій диллетантизмъ и служатъ помѣхою законнымъ трудамъ профессіи. Такія возраженія лишены всякаго основанія. Въ домашней практикѣ всегда употреблялись и употребляются самые разнообразныя и, къ сожалѣнію, весьма нерѣдко опасныя препараты. Цѣль этой книги преобразовать домашнее леченіе, замѣнить опасныя средства безвредными и вмѣстѣ благотѣльными. Этими средствами нерѣдко удастся пресѣчь въ самомъ началѣ простые и неосложненные случаи заболѣванія, которые могли бы развиваться въ опасныя и даже роковыя болѣзни.

Съ другой стороны, само собою разумѣется, что во всѣхъ тяжкихъ и осложненныхъ случаяхъ необходимо обращаться за совѣтомъ къ врачу-гомеопату. Иногда ничтожные симптомы, ускользающіе отъ вниманія даже смѣтливаго не-

профессіональнаго наблюдателя, имѣютъ громадное значеніе. Образованный врачъ съумѣетъ подмѣтить и оцѣнить эти, повидимому маловажные, признаки. Кромѣ того онъ смотритъ на болѣзнь всесторонне и часто констатируетъ связь между мѣстнымъ пораженіемъ и общимъ состояніемъ организма. Связь эта во многихъ случаяхъ указана на этихъ страницахъ, но болѣзни возникаютъ при такихъ различныхъ обстоятельствахъ и представляютъ столько разновидностей по своимъ послѣдствіямъ, продолжительности и силѣ, что требуютъ, при леченіи ихъ, самаго строгаго и тщательнаго обособленія. Эти тонкія отличія и точное примѣненіе къ нимъ наиболѣе соответствующаго леченія должны быть предоставлены знаніямъ и усмотрѣнію опытнаго врача. Къ тому же онъ обладаетъ болѣе обильными ресурсами и можетъ разнообразить разведенія лекарствъ, приравливая ихъ къ особенностямъ сложенія, возрасту, полу и привычкамъ больного.

Руководство это не предназначается исключительно для домашняго употребленія; оно можетъ оказать весьма важныя услуги врачамъ, начинающимъ изучать гомеопатію и желающимъ приступить къ ея практикѣ.

Первое изданіе этой книги въ переводѣ на русскій языкъ, напечатанное С.-Петербургскимъ Благотворительнымъ Обществомъ Послѣдователей Гомеопатіи въ количествѣ 10 тысячъ экземпляровъ вышло уже изъ продажи и такъ какъ спросъ на книгу не прекращается, потребовалось приступить ко второму изданію. Это обстоятельство свидѣтельствуетъ, какъ о пользѣ этого руководства, такъ и о томъ, что гомеопатія широко распространилась и продолжаетъ распространяться по всей Россіи.

Во второмъ изданіи были сдѣланы слѣдующія измѣненія: добавлено современное объясненіе причины болотной лихорадки, измѣнены дѣленія лекарствъ, такъ какъ въ Россіи съ большимъ успѣхомъ примѣняются среднія разведенія лекарствъ (3 или 6), хотя въ нѣкоторыхъ случаяхъ приходится совѣтовать и низшія дѣленія. Кромѣ того сдѣлано много незначительныхъ поправокъ, которыя были пропущены въ первомъ изданіи.

Огромные успѣхи въ разныхъ областяхъ господствующей медицины не только не поколебали основныхъ законовъ

гомеопатической системы леченія, а напротивъ, они подтвердили безспорную ихъ научность. По крайней мѣрѣ такъ высказались виднѣйшіе изъ современныхъ представителей господствующей медицины, какъ на примѣръ: Бактеріологъ Берингъ, Физиологъ Ферворнъ, Біологъ Арндтъ, Фармакологъ Гуго Шульцъ, знаменитый профессоръ внутреннихъ болѣзней Юшаръ; послѣдній назвалъ гомеопатію медициной недалекаго будущаго, въ чемъ мы гомеопаты ни на минуту не сомнѣваемся. Уже и теперь гомеопатія имѣетъ въ разныхъ городахъ Америки 20 самостоятельныхъ медицинскихъ факультетовъ съ роскошно обставленными клиниками. Въ настоящее время Общество Послѣдователей Гомеопатіи въ Петербургѣ имѣетъ двѣ амбулаторіи въ разныхъ частяхъ города, при нихъ гомеопатическія аптеки и больницу на 50 кроватей въ память Императора Александра II. Глубокая вѣра въ то, что у насъ въ недалекомъ будущемъ гомеопатія займетъ такое же положеніе, какъ въ Америкѣ, побуждаетъ С.Петербургское Благотворительное Общество Послѣдователей Гомеопатіи, какъ можно шире распространять гомеопатическое леченіе, не останавливаясь ни передъ какими матеріальными затратами.

Приступая къ печатанію второго изданія этого сочиненія, Общество Послѣдователей Гомеопатіи въ Петербургѣ увѣрено, что оно послужитъ къ распространенію болѣе рациональнаго способа леченія, содѣйствующаго радикальному исцѣленію болѣзней и значительному сокращенію смертности.

Краткій біографическій очеркъ д-ра Руддока.

Эдуардъ Гаррисъ Руддокъ (Edward Harris Ruddock) родился въ графствѣ Норфолькѣ, въ Англіи. Отецъ его былъ монументный мастеръ. Получивъ первоначальное образованіе въ мѣстномъ училищѣ, Э. Г. Руддокъ 18-ти лѣтъ поступилъ въ Веслеянскую коллегію въ г. Шефилдѣ. Но познакомившись случайно съ гомеопатіею и убѣдившись въ основательности, успѣшности и превосходствѣ этой системы леченія, онъ рѣшился посвятить себя врачебной наукѣ. Съ этою цѣлью онъ началъ въ 1860 г. посѣщать Гайскую больницу (Guy's Hospital) въ Лондонѣ. Здѣсь его склонность къ гомеопатіи сдѣлалась извѣстною, и онъ за нее сталъ подвергаться оскорбленіямъ и даже насилію со стороны товарищей, такъ что вынужденъ былъ перейти въ другую лондонскую больницу—Св. Варѣоломея. Въ 1863 г. онъ получилъ отъ королевской коллегіи дипломы на званіе врача и акушера, вскорѣ затѣмъ такіе же два диплома отъ Эдинбургской коллегіи, а въ 1867 г., отправившись въ Эрлангенъ и выдержавъ въ тамошнемъ университетѣ требуемое испытаніе, былъ удостоенъ степени доктора медицины.

Во все это время Руддокъ неутомимо старался о распространеніи новой системы леченія, основалъ на свой счетъ лечебницу, содѣйствовалъ устройству другихъ лечебницъ, читалъ лекціи, составлялъ руководства, а съ 1866 г. началъ издавать популярный журналъ „The Homoeopathic World“ (Гомеопатическій міръ), постоянно снабжая его своими статьями и въ то же время ведя громадную переписку съ своими сотрудниками. Одновременно занимался составленіемъ различныхъ руководствъ по гомеопатіи: Спутникъ гомеопата (Vade Mecum) напечатано 9 изданій-

63000 экз.; Женскія болѣзни 7 изд. 36000 экз.; Дѣтскія болѣзни 3 изд. 15000 экз.; Чахотка 2 изд. 5000 экз.; Ветеринарная гомеопатія 3 изд. 15000 экз.; и много другихъ работъ по гомеопатіи. Эти усиленные занятія, въ связи съ трудами и заботами обширной практики, которую онъ приобрѣлъ въ Лондонѣ, подѣйствовали на его крѣпкое отъ природы здоровье. 17-го декабря 1875 г. онъ возвратился домой въ Рэдингъ, близъ Лондона, жалуясь на простуду. Ночью появились жестокія ревматическія боли въ спинѣ и конечностяхъ, а затѣмъ быстро послѣдовало сильное пораженіе мозга. Не смотря на всѣ усилія лучшихъ врачей-гомеопатовъ, онъ впалъ въ безсознательное состояніе и 23 декабря, на шестой день болѣзни, умеръ отъ воспаленія мозговыхъ оболочекъ, 52-хъ лѣтъ отъ роду.

Преждевременная и неожиданная кончина д-ра Руддокъ была жестокимъ ударомъ для его коллегъ и многочисленныхъ пациентовъ, цѣнившихъ въ немъ не только искуснаго врача, но вѣрнаго и соболѣзнующаго друга; для новой же медицины она была незамѣнимою утратою. На самомъ дѣлѣ, смѣло можно утверждать, что никто не сдѣлалъ столько для распространенія и популяризаціи гомеопатіи какъ д-ръ Руддокъ.

Указанія читателю.

I.—Прежде чѣмъ окончательно остановиться на выборѣ средства, нужно внимательно прочитать всю статью, относящуюся до известной болѣзни.

II.—Руководство это раздѣлено на части, главы и статьи; заголовокъ вверху лѣвыхъ страницъ указываетъ на общій классъ рассматриваемыхъ болѣзней, а вверху правыхъ страницъ—на отдѣльныя болѣзни. Обращая вниманіе на первый заголовокъ, читатель получаетъ понятіе о сущности известной болѣзни, такъ: дифтеритъ, гриппъ, коклюшъ и пр. помѣщены между болѣзнями крови; ревматизмъ, малокровіе, чахотка и пр. причислены къ болѣзнямъ сложенія. Такое распредѣленіе можетъ иногда дать важный намекъ на постановку предсказанія и способъ леченія. Медицинскіе термины объяснены отдѣльно въ концѣ книги и отчасти въ самомъ текстѣ.

III.—Въ тѣхъ случаяхъ, когда приведены названія средствъ, безъ обозначенія ихъ показаній, нужно обращаться къ фармакологіи для сличенія симптомовъ пользуемой болѣзни съ главными чертами, присущими этимъ средствамъ. Вообще прилежнымъ изученіемъ фармакологіи можно пріобрѣсти довольно точныя и обстоятельныя познанія о свойствахъ различныхъ средствъ и такимъ образомъ значительно облегчить себѣ ихъ примѣненіе при леченіи болѣзней.

IV.—Желающіе пользоваться настоящимъ руководствомъ основательно и быстро должны прочитать его отъ доски до доски. I-ая часть посвящена гигиенѣ, II-ая вспомогательнымъ средствамъ, III-ія болѣзнямъ и ихъ леченію, IV-ая фармакологіи, V-ая ядамъ. VI-ая часть заключаетъ въ себѣ клинической указатель, предназначенный собственно для тѣхъ, которые уже пріобрѣли знакомство съ гомеопатическою фармакологіею. Во многихъ мѣстахъ книги попадаютъ важныя практическія указанія, которыя могутъ ускользнуть отъ вниманія того, кто будетъ читать только отдѣльныя части. Даже послѣ прочтенія всей книги не будетъ лишнимъ повременамъ заглядывать въ нее для освѣженія памяти, потому что это облегчитъ и ускоритъ наведеніе необходимой справки при пользованіи болѣзней.

Содержаніе.

ЧАСТЬ ПЕРВАЯ.

В в е д е н і е.

ГЛАВА I.

Гигиеническія замѣтки.

	СТР.
Гигіена	1
Общій планъ діеты	2
О приготовленіи животной пищи	6
Неопьяняющіе напитки	8
Вода	11
в. Воздухъ	13
7. Солнечный свѣтъ	16
8. Здоровыя жилища	17
9. Движеніе	18
10. Одежда	20
11. Омовенія	22
12. Вліяніе профессій и занятій на здоровье	25

ГЛАВА II.

Признаки и симптомы болѣзни.

	СТР.
13. Пульсъ	27
14. Температура и клиническій термометръ	29
15. Дыханіе	31
16. Языкъ	32
17. Боль	33
18. Кожа	—
19. Моча	34

ГЛАВА III.

Лекарства.

20. Форма ихъ, названія и раз- веденія	35
21. Приемы и повтореніе ихъ	36

ЧАСТЬ ВТОРАЯ.

Вспомогательныя средства.

22. Тресковый жиръ	38	27. Глицеринъ	48
23. Пища для дѣтей, больныхъ и пр.	40	28. Компрессы	49
24. Утоляющіе напитки	43	29. Припарки	50
25. Ледъ	44	30. Промывательныя	53
26. Теплыя и другія ванны	45	31. Вдыханія	54
		32. Обь уходѣ за больными	55

ЧАСТЬ ТРЕТЬЯ.

Описание болѣзней и ихъ гомеопатическое общее лечение.

ГЛАВА I.

Общая болѣзни.—А. Болѣзни крови.

	стр.
33. Оспа	60
34. Коровья оспа и оспопрививаніе	67
35. Вѣтряная оспа	69
36. Корь	—
37. Скарлатина	75
38. Тифъ	82
39. Брюшной тифъ	89
40. Возвратная горячка	100
41. Желтая лихорадка	102
42. Перемежающаяся лихорадка	104
43. Простая длительная лихорадка	108
44. Послабляющая лихорадка	110
45. Холерина	111
46. Азиатская холера.—Злокачественная холера	112
47. Дифтеритъ	115
48. Коклюшъ	120
49. Свинка—Заушница	123
50. Гриппъ	124
51. Рожа	126
52. Родильная горячка	129
53. Молочная лихорадка	—

ГЛАВА II.

Общая болѣзни.—Б. Болѣзни сложенія.

54. Острый ревматизмъ—Ревматическая лихорадка	130
55. Мышечный ревматизмъ	134
56. Хроническій ревматизмъ	135
57. Острая подагра	138
58. Хроническая подагра	143
59. Ракъ—Злокачественная болѣзнь	144
60. Сифилисъ — Венерическая болѣзнь	147
61. Волчець — Разъѣдающій лишай	148
62. Золотуха	149
63. Острая водянка мозга	155
64. Золотушное воспаление глазъ	156

	стр.
65. Золотушныя болѣзни железъ	157
66. Легочная чахотка	158
67. Брыжжечная чахотка	166
68. Англійская болѣзнь—Рахитизмъ	167
69. Сахарная болѣзнь—Мочепизуреніе—Диабетъ	171
70. Багровыя пятна	174
71. Цынга—Скорбутъ	175
72. Малоокровіе—Анемія	—
73. Блѣдная или дѣвичья немочъ—Хлорозъ	176
74. Водянка общая и мѣстная	181

ГЛАВА III.

Болѣзни нервной системы.

75. Воспаленіе мозга и его оболочекъ	184
76. Кровяной ударъ—Апоплексія	186
77. Солнечный ударъ	190
78. Хроническая головная водянка	192
79. Параличъ	193
80. Столбнякъ	195
81. Водобоязнь — Собачье бѣшенство	—
82. Конвульсія и припадки у дѣтей	198
83. Милларово удущье—Смазматическій крупъ	199
84. Падучая болѣзнь—Эпилепсія	201
85. Пляска св. Витта—Хорея	206
86. Истерика	207
87. Ипохондрія	208
88. Невралгія	210
89. Нервная головная боль	216

ГЛАВА IV.

Болѣзни глазъ.

90. Простое воспаление глазъ	219
91. Каатаральное воспаление глазъ	—
92. Гнойное воспаление глазъ	220

	СТР.
93. Гнойное воспаление глазъ у новорожденныхъ	221
94. Гонорройное воспаление глазъ	222
95. Воспаление радужной оболочки	224
96. Слабость зрѣнія—Амблиопія	226
97. Темная вода—Амаврозъ	229
98. Пятна передъ глазами—Летающія мушки	231
99. Вѣльмо на глазу — Катаракта	232
100. Косоглазие	233
101. Близорукость	234
102. Воспаление вѣкъ	236
103. Ячмень на вѣкъ	—
104. Заворотъ и выворотъ вѣкъ	—
105. Воспаление волокнистаго хряща глаза — Зернистаго вѣкко—Экцема вѣкъ	237

ГЛАВА V.

Болѣзни уха.

106. Болѣзни наружнаго слухового прохода	238
107. Болѣзни барабанной полости	241
108. Нагноеніе лабиринта	246
109. Глухота	247

ГЛАВА VI.

Болѣзни носа.

110. Гнойное истеченіе изъ носа	249
111. Кровотеченіе изъ носа	250
112. Полипъ въ носу	252
113. Потеря или извращеніе обонянія	253

ГЛАВА VII.

Болѣзни кровеносной системы.

114. Болѣзни сердца и его оболочекъ	253
115. Грудная жаба	254
116. Обморокъ	255
117. Сердцебиеніе и неправильная дѣятельность сердца	256
118. Перемежающійся пульсъ	259
119. Аневризма	—
120. Воспаленіе венъ	260
121. Расширеніе венъ — Венозные узлы	261
2 2. Зобъ	263

ГЛАВА VIII.

Болѣзни дыхательной системы.

	СТР.
123. Лѣтній катарръ — Сѣвная лихорадка	264
124. Воспалительный крупъ — Жаба дыхательнаго горла	266
125. Насморкъ и бронхіальный катарръ	268
126. Афонія — Потеря голоса — Охриплость	271
127. Бронхитъ	—
128. Одышка—Удушье	275
129. Пневмонія—Воспаленіе легкихъ	279
130. Воспаленіе плевры — Плевритъ	282
131. Кашель	285

ГЛАВА IX.

Болѣзни пищеварительной системы.

132. Воспаленіе рта	286
133. Молочница—Афты	287
134. Дурной запахъ изо рта—Зловонное дыханіе	289
135. Гангрена рта	—
136. Прорѣзываніе зубовъ	290
137. Зубная боль	292
138. Нарывъ на деснѣ	295
139. Воспаленіе языка	296
140. Язва на языкѣ	—
141. Боль горла	297
142. Воспаленіе и изъязвленіе зѣва	—
143. Жаба—Воспаленіе миндалинъ	299
144. Воспаленіе желудка — Гастритъ	302
145. Хроническая язва желудка	—
146. Рвота кровью	303
147. Разстройство пищеваренія	305
148. Желудочные спазмы и боли	312
149. Головокруженіе	313
150. Желчная головная боль	—
151. Изжога—Пирозисъ	314
15 . Рвота	—
153. Морская болѣзнь	315
154. Воспаленіе кишечекъ	317
155. Кровявый поносъ—Дизентерія	318
156. Грыжа	321
157. Паразитныя болѣзни кишечекъ—Глисты	322
158. Поносъ	329
159. Колика—Спазмы въ животѣ	333
160. Свинцовая колика	335

	СТР.
161. Запоръ	336
162. Свищъ задняго прохода	340
163. Геморрой	341
164. Зудъ въ заднемъ проходѣ	345
165. Выпаденіе прямой кишки	346
166. Воспаленіе печени	347
167. Простое увеличеніе печени— Гипертрофія печени	348
168. Желтуха	351
169. Воспаленіе брюшины	353

ГЛАВА X.

Болѣзни мочевыхъ органовъ.

170. Бѣлокъ въ мочѣ—Бѣлко- винная моча—Альбумину- рія	354
171. Воспаленіе почекъ — Не- фритъ—Брайтова болѣзнь	355
172. Воспаленіе мочевого пузыря	358
173. Камень въ мочевомъ пу- зырѣ—Каменная болѣзнь	359
174. Раздражительностьи спазмъ мочевого пузыря—Загруд- ненное мочеиспусканіе	364
175. Недержаніе мочи—Моченіе въ постели	—
176. Задержаніе мочи	367
177. Перелой—Говоррея—Трип- перъ	368
178. Сперматоррея—Потеря сѣ- мени	370

ГЛАВА XI.

Накожные болѣзни.

179. Эритема — Воспалительная краснота кожи	375
180. Обопрѣлость	376
181. Краснуха—Ложная корь	—
182. Крапивная сыпь	377
183. Накожный зудъ	379
184. Лишай	380
185. Зубная сыпь	381
186. Отрубевидная сыпь	382
187. Чешуйчатый лишай	—
188. Мокрый лишай	383
189. Экцема	385
190. Импетиго	388

191. Угри	388
192. Сныпь на подбородкѣ	390
193. Ознобленіе	391
194. Язва	392
195. Вередъ или чирей	394
196. Огневикъ—Карбункулъ	395
197. Ногтоѣда	397
198. Мозоли	398
199. Увеличенныя сумки	399
200. Опухоль на большомъ паль- цѣ ноги	400
201. Родимое пятно—Родинка	—
202. Сальныя опухоли	401
203. Бородавки	—
204. Паразитныя накожные бо- лѣзни	402
205. Чесотка	403
206. Ужаленіе насѣкомыми	404
207. Отравленныя раны	405

ГЛАВА XII.

Разныя болѣзни.

208. Угловое искривленіе позво- ночника	407
209. Боковое искривленіе позво- ночника	—
210. Золотушная болѣзнь бедрен- наго сустава	409
211. Нарывъ	410
212. Желвакъ	415
213. Ожирѣніе—Тучность	—
214. Старость и дряхлость	416

ГЛАВА XIII.

Несчастные случаи.

215. Асфиксія—Апнея—Удушье	423
216. Сотрясеніе мозга	426
217. Ожоги и обвары	—
218. Контузія—Ушибъ	428
219. Вывихъ—Надсада	429
220. Рана	—
221. Иородныя тѣла	431
222. Переломъ кости	432
223. Истощеніе мышцъ—Утомле- ніе	—
224. Яды	433

ЧАСТЬ ЧЕТВЕРТАЯ.

Ф а р м а к о л о г і я.

Всѣхъ средствъ, употребляемыхъ въ гомеопатической практикѣ, болѣе 300, но изслѣдованныхъ Ганеманомъ—80, которыя названы имъ полихрестами, т. е. многополезными въ разнообразныхъ болѣзняхъ. Въ этомъ руководствѣ описано дѣйствіе только 90 чаще употребляемыхъ лекарствъ. Для начинающихъ пользоваться гомеопатей, проживающихъ въ провинціи, достаточно на первое время имѣть аптечку въ 50 или 60 средствъ, чаще употребительныхъ: такія средства напечатаны въ спискѣ лекарствъ чернымъ шрифтомъ. Звѣздочка (*), поставленная передъ названіемъ лекарствъ, указываетъ, что лекарство не растворимо и первыя три дѣленія приготовляются въ порошокъ. Цифры, поставленныя послѣ названія лекарствъ, означаютъ степень разведенія лекарствъ. Кромѣ того, необходимо имѣть нѣкоторыя тинктуры, обозначаемыя перечеркнутымъ (Θ) нулемъ, для приготовления масла или мази. Чаще употребляемыя тинктуры слѣдующія: Аконить, Арника, Бріонія, Гамamelисъ, Ледумъ, Календула, Русь. Нужно всегда имѣть въ запасѣ крѣпкій растворъ кампфоры и хранить отдѣльно отъ аптечки.

СТР.

1. Acidum muriaticum — Ацидумъ muriaticumъ 1	434
2. Acidum nitricum — Ацидумъ nitricumъ 2	435
3. Acidum phosphoricum — Ацидумъ phosphoricumъ 2	436
4. Acidum sulfurosum — Ацидумъ sulfurosumъ 2	437
5. Aconitum — Аконить 3	438
6. Aesculus hippocastanum — Эскулюсъ hippocastanumъ 3	441
7. Aloe socotrina — Алое 3	—
*8. Antimonium crudum — Антимоніумъ crudumъ 6	442
*9. Antimonium tartaricum — Антимоніумъ tartaricumъ 6	—
10. Apis — Аписъ 3	443
11. Arsenicum — Арсениумъ 1	444

	СТР.
12. <i>Arnica montana</i> — Арника З	444
13. <i>Arsenicum album</i> — Арсеникъ 6	446
*14. <i>Aurum metallicum</i> — Аурумъ металикумъ 6	449
15. <i>Baptisia tinctoria</i> — Баптизія З	450
*16. <i>Baryta carbonica</i> — Барита карбоника 6	451
17. <i>Belladonna</i> — Белладонна З	—
18. <i>Bryonia</i> — Брионія З	454
19. <i>Cactus grandiflorus</i> — Кактусъ грандифлорусъ 3	455
*20. <i>Calcarea carbonica</i> — Калькареа карбоника 6	—
*21. <i>Calcarea phosphorica</i> — Калькареа фосфорика 6	456
22. <i>Calendula</i> — Календула З	457
23. <i>Camphora</i> — Камфора 1	458
24. <i>Cannabis sativa</i> — Каннабисъ сатива З	459
25. <i>Cantharis</i> — Кантарисъ З	—
*26. <i>Carbo vegetabilis</i> — Карбо вегетабилісъ 6	460
27. <i>Caulophyllum</i> — Каулофиллумъ З	462
28. <i>Causticum</i> — Каустикумъ З	—
29. <i>Chamomilla</i> — Хамомилла З	463
30. <i>China</i> — Хина 1	464
31. <i>Cimicifuga</i> (Actaea) — Цимицифуга (Актеа) 1	465
32. <i>Cina</i> — Цина 1	468
33. <i>Cocculus</i> — Коккулюсъ З	469
34. <i>Coffea</i> — Коффеа З	—
35. <i>Colchicum</i> — Кольхикумъ З	470
36. <i>Collinsonia</i> — Коллинсонія 1	471
37. <i>Colocynthis</i> — Колоцингъ З	—
38. <i>Conium</i> — Коніумъ З	472
39. <i>Croton</i> — Кротонъ З	—
40. <i>Cuprum aceticum</i> — Купрумъ ацетикумъ З	473
41. <i>Digitalis</i> — Дигиталисъ З	—
42. <i>Drosera</i> — Дрозера З	474
43. <i>Dulcamara</i> — Дулькамара З	—
44. <i>Euphrasia</i> — Евфразія З	—
*45. <i>Ferrum</i> — Феррумъ 6	475
*46. <i>Ferrum phosphoricum</i> — Феррумъ фосфорикумъ 6	476
47. <i>Gelsemium</i> — Гельземинъ 1	—
48. <i>Glonoinum</i> — Глоноинъ З	479
*49. <i>Graphites</i> — Графитъ 6	—
50. <i>Hamamelis</i> — Гамамелисъ 1	—
51. <i>Helleborus niger</i> — Геллеборусъ 1	480
52. <i>Helonias</i> — Геловіасъ 1	481
*53. <i>Hepar sulfuris</i> — Гепаръ сульфуръ 6	—
54. <i>Hydrastis</i> — Гидрастисъ 1	482
55. <i>Huoscyanus</i> — Гюсціамусъ З	485
56. <i>Ignatia</i> — Игнація З	—
57. <i>Iodium</i> — Іодъ З	486
58. <i>Ipecacuanha</i> — Ипекакуана З	488

	стр.
59. <i>Iris</i> — Ирисъ 1	489
60. <i>Kali bichromicum</i> — Кали бихромикумъ 6	491
61. <i>Kali hydrojodicum</i> — Кали гидроіодикумъ 1	492
62. <i>Kreosotum</i> — Креозотъ 3	—
63. <i>Lachesis</i> — Ляхезисъ 6	493
*64. <i>Lapis albus</i> — Ляписъ альбусъ 6	494
65. <i>Lycopodium</i> — Ликоподій 6	—
*66. <i>Mercurius sol. Nap.</i> — Меркурій солюбил. 6.	495
" <i>bijodat</i> — " биодатъ 3.	—
" <i>cinnabaris</i> — " циннабарисъ 6	—
" <i>corrosivus</i> — " коррозивъ 2	—
" <i>cyanatus</i> — " ціанистый 6.	—
" <i>vivus</i> — " вивусъ 6	—
67. <i>Nux vomica</i> — Нуксъ вомика 3	500
68. <i>Opium</i> — Опій 3	502
69. <i>Phosphorus</i> — Фосфоръ 3	503
70. <i>Phytolacca</i> — Фитолякка 1	506
*71. <i>Platina</i> — Платина 6	507
*72. <i>Plumbum</i> — Пльумбумъ 6	508
73. <i>Podophyllum</i> — Подофиллумъ 3	—
74. <i>Pulsatilla</i> — Пульзатилла 3	510
75. <i>Rheum, Rhabarbar</i> — Реумъ-Ревень 2	512
76. <i>Rhus</i> — Русъ 3	—
77. <i>Ruta</i> — Рута 3	514
78. <i>Sabina</i> — Сабина 3	—
79. <i>Secale cornutum</i> — Секале корнутумъ 3	—
80. <i>Sepia</i> — Сепія 6	516
*81. <i>Silicea</i> — Силицеа 6.	—
82. <i>Spigelia</i> — Спигелія 3.	517
83. <i>Spongia</i> — Спонгіа 3.	518
84. <i>Staphysagria</i> — Стафизагіа 3	—
85. <i>Stramonium</i> — Страммоніумъ 3	519
86. <i>Sulfur</i> — Сульфуръ 3	—
87. <i>Terebinthina</i> — Терebinтина 3	522
88. <i>Veratrum album</i> — Вератрумъ альбумъ 3	523
89. <i>Veratrum viride</i> — Вератрумъ вириде 3.	524
*90. <i>Zincum</i> — Цинкъ 6	526

ЧАСТЬ ПЯТАЯ:

Я Д Ы.

	СТР.		СТР.
1. Мышьякъ	529	16. Алкоголь	541
2. Ртуть—Меркурій	532	17. Хлороформъ—Эфиръ	545
3. Свинець	534	18. Хлораль гидратъ	546
4. Мъдь	535	19. Сонная одурь—Белладонна	—
5. Сюрма	536	20. Гельземинъ	547
6. Хлористый цинкъ	537	21. Синильная кислота	—
7. Селитра	—	22. Аконить	548
8. Амміакъ	—	23. Дигиталисъ	549
9. Фосфоръ	538	24. Табакъ	—
10. Кислоты	—	25. Стрихнинъ	—
11. Шавелевая кислота	539	26. Грибы ядовитые	550
12. Карболовая кислота	540	27. Шпанская мушка	551
13. Креозотъ	541	28. Углекислый и другіе вред- ные газы	—
14. Кольхикумъ	—		
15. Опій	—		

ЧАСТЬ ШЕСТАЯ.

Клиническій указатель.

Клиническій указатель	553	Объясненіе главнѣйшихъ меди- цинскихъ терминовъ	590
Указатель сокращеній въ обо- значеніи лек.	588	Алфавитный указатель	593

Часть I.

ВВЕДЕНИЕ.

Глава I.

Гигиеническія замѣтки.

1.—Гигіена.

Гигіена есть наука, трактующая о сохраненіи здоровья средствами, содѣйствующими самому полному развитію тѣла т. е. такими, которыя укрѣпляютъ организмъ, предохраняютъ его отъ истощеній и отдалаютъ смерть. Она обнимаетъ различныя вліянія, дѣйствующія на физическое состояніе отдѣльныхъ индивидуумовъ и обществъ, повышая ихъ матеріальное благосостояніе или предохраняя отъ ранняго упадка. Она состоитъ главнымъ образомъ въ предупрежденіи болѣзней, удаленіемъ ихъ причинъ и требуетъ правительственнаго контроля для защиты всего общества отъ ошибокъ и злоупотребленій отдѣльныхъ личностей.

Въ обширномъ же смыслѣ, гигиена включаетъ правила для полной культуры ума и тѣла.

Если бы наши знанія были точны, а средства примѣненія ихъ совершенны, то мы увидѣли бы человѣческое существо въ его полной красотѣ, какимъ, по всей вѣроятности, предназначила ему быть природа, въ его гармоническихъ пропорціяхъ и полномъ равновѣсіи всѣхъ частей.

Къ сожалѣнію, въ настоящее время мы слишкомъ далеки еще отъ подобнаго состоянія, если только оно возможно. Но, если оно и не вполне достижимо, все-таки мы должны стремиться всѣми силами къ этому идеалу гигиенистовъ, когда болѣзни будутъ *предупреждать*, а не лечить. Настоящее руководство есть наша лепта къ достиженію этой искомой цѣли, и, хотя наши знанія неполны и ограничены, но указаннаго здѣсь было бы достаточно для измѣненія всего существующаго. Но хотя мы и

указываемъ здѣсь на главныя причины физическаго ослабленія и болѣзней, а также на способы ихъ предупрежденія, однако благосостояніе отдѣльныхъ личностей и обществъ зависитъ преимущественно отъ ихъ личныхъ и соединенныхъ усилій и самовоздержанія. „Санитарныя усовершенствованія матеріальной обстановки не могутъ вознаградить за общественныя отступленія отъ законовъ нравственности, такъ какъ общественная добродѣтель необходима для общественного здравія, а то и другое вмѣстѣ—для народнаго благоденствія“ (д-ръ Вильсонъ).

Наши замѣтки по гигиенѣ будутъ по необходимости кратки и отрывочны, но въ то же время крайне важны и полезны. Будемъ надѣяться, что по мѣрѣ развитія массъ, будетъ положено прочное основаніе для поднятія народнаго здравія. Въ школахъ должно преподавать и популяризировать основанія врачебной гигиены, которая ни въ какомъ случаѣ не менѣе важна, чѣмъ изученіе мертвыхъ языковъ и древней исторіи. Общественная пресса и въ особенности популярныя медицинскія сочиненія должны бы были настолько расширить общее знакомство съ причинами болѣзней, что можно было бы предупредить множество настоящихъ страданій и уменьшить ненужную потерю человеческихъ жизней. Дѣйствительно, можно съ увѣренностью сказать, что насколько рекомендуемыя нами мѣры были приняты, онѣ уже въ обширной степени содѣйствовали къ достиженію этой цѣли.

2.—Общій планъ діеты.

Гомеопатія не только діететическая система, какъ предполагаютъ нѣкоторые, но опредѣленный способъ леченія. Обширный опытъ доказываетъ, что на лечебное дѣйствіе средствъ, избираемыхъ согласно закону гомеопатіи, имѣютъ лишь незначительное вліяніе обыкновенная пища и напитки. Отсюда, врачамъ гомеопатамъ нѣтъ нужды особенно вмѣшиваться въ діету своихъ больныхъ, кромѣ лишь запрещенія нѣкоторыхъ веществъ, непригодныхъ для больного, потому что они или останавливаютъ тѣлесныя отправленія, или доставляютъ слабымъ или больнымъ органамъ работу не по силамъ.

Но пища серьезно больныхъ должна быть регулируема согласно съ природой, періодомъ и ходомъ болѣзни, отъ которой они страдаютъ. Поэтому о діетѣ, пригодной въ различныхъ хроническихъ и острыхъ болѣзняхъ, будетъ говорено въ своемъ мѣстѣ.

Обстоятельства, регулируюція діету. — Составляя планъ діеты, нужно имѣть въ виду слѣдующіе пункты:

1) **Трудъ.** Кромѣ поддержанія тѣла въ здоровомъ состояніи, пища составляетъ собою источникъ дѣятельной энергіи, являющейся во всякой работѣ или механическомъ движеніи. Слѣдовательно, діета должна быть регулируема количествомъ совершаемой работы.

2) **Движеніе.** Точно также нужно принимать во вниманіе продолжительность движенія на воздухѣ. Люди, ведущіе спокойную, сидячую жизнь, нуждаются лишь въ ограниченномъ количествѣ питательной пищи; изобиліе же мяса, при его избыткѣ азотистыхъ составныхъ частей, будетъ только бесполезно обременять организмъ.

3) **Возрастъ.** Молоко и мучнистыя вещества должны составлять главную пищу до 9 или 10 лѣтъ. Съ четырнадцати лѣтъ дѣвушка требуетъ столько же пищи, какъ и взрослая женщина. Растущій юноша, исполняющій такую же работу, какъ и взрослый, нуждается въ большемъ количествѣ пищи, чѣмъ этотъ послѣдній. Когда ростъ и питаніе тканей достигаютъ своего максимума, пища должна быть возможно хорошаго качества и обильна.

4) **Личныя особенности.** Личности слабыя, съ дурнымъ аппетитомъ, нуждаются въ пищѣ лучшаго качества и вкуса, чѣмъ особы крѣпкія и съ хорошимъ аппетитомъ. То, что считается прихотями слабыхъ и въ особенности дѣтей, есть часто естественный инстинктъ, указывающій на вещества, благотѣльные для организма и наоборотъ.

5) **Климать.** Въ холодное время года и въ холодныхъ странахъ пища должна содержать избытокъ жиру; въ теплыхъ же странахъ избытокъ крахмала или мучнистыхъ веществъ. Точно также въ холодныхъ странахъ нужно болѣе пищи, чѣмъ въ теплыхъ.

Часы ѣды. Наиболеѣ удобно слѣдующее распредѣленіе часовъ припятія пищи для здоровыхъ особъ, причемъ могутъ быть случайныя видоизмѣненія, смотря по личнымъ особенностямъ.

Завтракъ въ 8 часовъ утра. Онъ можетъ состоять изъ хлѣба съ масломъ и яйца; лица, дѣлающія много движенія, могутъ позволить себѣ болѣе существенную пищу: ветчину, цыплятъ, дичь или рыбу. Для дѣтей въ періодъ роста чай или кофе и хлѣбъ съ масломъ, что составляетъ въ нѣкоторыхъ случаяхъ ихъ исключительный и неизмѣнный завтракъ—слишкомъ недостаточны.

Чай лучше замѣнить стаканомъ какао, приготовленнаго изъ свѣжихъ зеренъ, какъ указано въ статьѣ 4-й, на стр. 11, или молокомъ.

Завтракъ имѣетъ важное значеніе. Ни въ какомъ случаѣ не надо мѣшать усвоенію его желудкомъ слишкомъ поспѣшной ѣдой, или же быстрой ходьбой или другимъ дѣятельнымъ умственнымъ или физическимъ напряженіемъ тотчасъ послѣ него. Было-бы чрезвычайно полезно для трудящихся людей, если бы они составили привычку вставать рано, чтобы имѣть достаточно времени позавтракать не спѣша и чтобы вслѣдъ затѣмъ не тотчасъ же приниматься за работу.

Обѣдъ въ 1 ч. дня. Онъ долженъ состоять изъ здороваго свѣжаго мяса и свѣжихъ овощей въ правильной пропорціи, просто приготовленъ и хорошо и медленно пережеванъ. Его нужно ежедневно разнообразить, прибавляя по временамъ въ небольшихъ количествахъ фрукты или мучныя блюда и замѣняя мясо разъ или два раза въ недѣлю рыбой. Разнообразіе достигается какъ измѣненіемъ самой пищи, такъ и различными способами приготовленія ея; это всегда приводитъ къ укрѣпленію здоровья, въ особенности у дѣтей. Нужно избѣгать острыхъ приправъ, пикудей, соленнаго и копченнаго мяса, тяжелыхъ печеній, сыровъ, въ особенности при сидячей жизни и умственныхъ занятіяхъ. Слабыя особы, принужденныя дѣлать много движенія, могутъ выпивать небольшое количество пива (не болѣе стакана), если оно имъ приноситъ пользу, но въ большинствѣ случаевъ лучше избѣгать его и замѣнить нѣсколькими глотками воды, или стаканомъ легкаго краснаго вина, пополамъ съ водою. Вообще употребленіе пива за обѣдомъ производитъ только тяжесть и сонливость. Излишекъ же холодной воды понижаетъ температуру желудка и такимъ образомъ прерываетъ пищевареніе. Питье вина за обѣдомъ составляетъ роскошь, а не здоровую привычку; все, что можно сказать объ этомъ съ гигиенической точки зрѣнія: *чѣмъ меньше его пить, тѣмъ лучше*. По временамъ десертъ изъ здоровыхъ фруктовъ, какъ-то: яблоки, груши, апельсины, виноградъ, персики, ягоды—не приноситъ вреда.

Чай. Его можно пить часовъ въ 6 или 6¹/₂ съ хлѣбомъ съ масломъ или сухарями, вареньемъ и т. п. Дѣтямъ въ школьномъ возрастѣ полезно кромѣ того давать немного свѣжей зелени, салату, рѣдиски и пр.

Если не ужинаютъ, и при большомъ физическомъ упраж-

неніи, къ вечернему чаю можно прибавлять какое нибудь легкое мясо, напр., цыпленка или бѣлую рыбу.

Поздніе обѣды. Для лицъ, обѣдающихъ поздно—часовъ въ 6 или 7—нужно иное распредѣленіе. Въ такомъ случаѣ, кромѣ перваго завтрака или утренняго чая, нуженъ въ часъ или около того второй; онъ можетъ состоять изъ тарелки хорошаго супа съ вермишелью, рисомъ и т. п. Во всякомъ случаѣ надо принять какую нибудь пищу, такъ какъ въ противномъ случаѣ организмъ слишкомъ ослабѣваетъ, чтобы переварить поздній обѣдъ. Если за утреннимъ чаемъ было мясо, то за завтракомъ достаточно хлѣба съ масломъ или чего нибудь легкаго. Вина и пива лучше избѣгать. Отъ 6 до 7 можно обѣдать, какъ уже сказано выше. Обычай пить чай черезъ 3 или 4 часа послѣ обѣда очень полезенъ, такъ какъ теплая жидкость помогаетъ переработкѣ и превращенію желудочнаго сока въ млечный сокъ. Но введеніе въ желудокъ твердой пищи, въ особенности хлѣба съ масломъ и тяжелыхъ печеній, наоборотъ, мѣшаетъ этому процессу. Чашка чаю съ молокомъ или лимономъ составляетъ полезный и пріятный напитокъ и служитъ къ удаленію кислотъ, оставшихся неразтворенными въ желудкѣ, которыя, не будучи вынесены оттуда, могли бы помѣшать покою, столь необходимому для сна.

Если обстоятельства дозволяютъ, то лучше всего откладывать обѣдъ до 6 или 7 часовъ, когда кончаются всѣ дневныя занятія, такъ чтобы ему можно было посвятить достаточно времени, а затѣмъ отдохнуть (но не спать), что очень полезно послѣ обѣда, но часто невозможно, когда обѣдаютъ въ серединѣ дня. Люди занятые не должны обѣдать въ часы занятій; тогда лучше слегка позавтракать, отложивъ главную ѣду до вечера, когда окончена вся дневная работа. Тяжелая пища, принимаемая въ часы физическаго или умственнаго напряженія, безъ достаточнаго покоя, почти навѣрное приведетъ къ разстройству пищеварительныхъ органовъ.

Ужинъ. Если при исключительныхъ обстоятельствахъ онъ необходимъ, то долженъ быть самый легкій и простой. Какое нибудь мучное блюдо, легко перевариваемое, вотъ все, что можетъ понадобиться. Напр., для мальчиковъ и дѣвочекъ, рано обѣдающихъ, можетъ потребоваться легкая закуска въ видѣ молока съ хлѣбомъ или молочнаго супа.

Впрочемъ, одинаково вредно ложиться спать какъ съ переполненнымъ, такъ и съ пустымъ желудкомъ. Безпокойство и без-

сонница сопровождаютъ какъ то, такъ и другое. Поэтому люди, занимающіеся по вечерамъ до поздней ночи, должны слегка закусывать за нѣкоторое время передъ сномъ.

3.—О приготовленіи животной пищи.

Приготовленіемъ пищи достигается нѣсколько важныхъ цѣлей; поэтому оно требуетъ большаго вниманія, чѣмъ ему обыкновенно отводится. Многіе не понимаютъ основаній извѣстныхъ приготовленій и процессовъ, а поступаютъ только по обычаю и преданіямъ кухни. Вслѣдствіе этого портится и теряется хорошая пища, а ожидаемый вкусъ и питательность пропадаютъ. Посредствомъ приготовленія пищи, изъ нея удаляются вещества, которыя могли-бы оказаться вредными, уничтожаются могущіе въ ней быть зародыши паразитовъ. Оно дѣлаетъ пищу болѣе пріятной для глаза, болѣе вкусной и легче варимой желудкомъ. Оно смягчаетъ соединительную ткань, ослабляетъ мышечныя волокна, свертываетъ бѣлковину и фибринъ, дѣлая такимъ образомъ все вещество менѣе вязкимъ, такъ что оно легче пережевывается, растворяется и усваивается. Предварительное выбиванье облегчаетъ процессъ и дѣлаетъ мясо болѣе нѣжнымъ. Отсюда обычай выбивать котлеты и бифштексъ. Теплота пищи также помогаетъ ей переваримости.

Для приготовленія животной пищи въ употребленіи слѣдующіе процессы: варка, жаренье, печенье, пряженіе въ маслѣ, тушенье.

Говоря вообще, при этомъ теряется около одной четверти въ вѣсѣ, но потери бываютъ различныя, смотря по качеству мяса и способу приготовленія. Докторъ Литби такимъ образомъ оцѣниваетъ процентъ потери:—

	Варка.	Печенье.	Жаренье.
Говядина вообще	20%	29%	31%
Баранина вообще	20	31	35
„ задняя нога	20	32	33
„ передняя нога	24	32	34
„ филейная часть	30	33	36
„ шея	25	32	34
Среднимъ числомъ	23	31	34

Потеря происходитъ главнымъ образомъ отъ испаренія воды, истеченія жиру и сока отъ разрушительнаго дѣйствія жара. Согласно д-ру Литби, наименьшая потеря при варкѣ и наибольшая

при жареньѣ, такъ какъ при первомъ процессѣ не происходитъ испаренія. Это тотчасъ же подаетъ мысль, что при печеньи и жареньи нужно стараться избѣгать выпариванія. Дѣйствительно, при приготовленіи пищи нужно стремиться сохранить какъ можно болѣе составныхъ частей мяса, что достигается тѣмъ, что мясо подвергается сначала сильному жару, отъ котораго сокращаются волокна и свертывается бѣлковина на поверхности мяса, закрывая такимъ образомъ поры, откуда могли-бы вытечь питательные соки; послѣ чего уже можно дожаривать на слабомъ огнѣ, такъ какъ тогда жаренье совершается безъ потери внутренней влаги мяса. Вслѣдствіе жара влага эта превращается въ пары, такъ что будетъ ли это въ печи, на вертелѣ или въ кипящей водѣ, мясо въ сущности готовится въ своемъ собственномъ соку. Приготовленное такимъ образомъ, вмѣсто того чтобы быть сухимъ или безвкуснымъ, оно будетъ полно собственнаго сока.

Варка. Для этого способа предпочтительнѣе большой кусокъ мяса. Его надо положить въ кипящую ключемъ воду и продолжать кипяченіе въ теченіи 5 или 10 минутъ. Вслѣдствіе сокращенія и свертыванія бѣлковины, внутренний сокъ не можетъ ни вытечь въ воду, ни быть разбавленъ и ослабленъ вхожденіемъ ея чрезъ поры. Кипяченіе тогда можно прекратить и продолжать варить при температурѣ отъ 55 до 60° Р. Обыкновенно дѣлаютъ ошибку, поддерживая чрезмѣрный жаръ, вслѣдствіе чего стягиваются и твердѣютъ мышечныя волокна.

Жаренье, для сохраненія питательныхъ соковъ, тоже должно происходить быстро и въ началѣ на сильномъ огнѣ. Когда мясо снаружи обжарилось, то достаточно болѣе низкой температуры. То же правило относится и къ жаренью на рашпертѣ.

Печенье почти то же, что и жаренье, съ тою разницею, что оно происходитъ въ камерѣ, откуда нѣтъ выхода являющимся при этомъ летучимъ жирнымъ кислотамъ; поэтому онѣ пропитываютъ мясо и дѣлаютъ его болѣе питательнымъ и вкуснымъ, но въ то же время менѣе пригоднымъ для слабаго пищеваренія.

Пряженіе не пригодно по той же причинѣ, такъ какъ жиръ или масло, въ которомъ мясо пряжется, доставляетъ избытокъ летучихъ кислотъ; кромѣ того жиръ часто подгораетъ и измѣняется въ своемъ составѣ, что и дѣлаетъ его непригоднымъ для слабыхъ желудковъ.

Тушеніе есть лучшій способъ приготовленія. На мясо наливаютъ холодную воду, чтобы только покрыла, и держать на легкомъ

огнѣ до готовности. Питательныя вещества остаются частію въ мясѣ, частію переходятъ въ соусъ, который и подается вмѣстѣ съ мясомъ. Есть еще способъ приготовленія мяса только въ собственномъ соку. Мясо кладется въ закрытый горшокъ, который ставится въ воду; затѣмъ даютъ водѣ слегка кипѣть на слабомъ огнѣ до совершенной готовности; приготовленное такимъ образомъ мясо чрезвычайно нѣжно и вполне пригодно для слабыхъ желудковъ.

Бульоны, супы и пр. Если желаютъ извлечь изъ мяса питательныя вещества, чтобы принять ихъ въ жидкой формѣ, то его надо предварительно мелко изрубить или истолочь, положить въ холодную воду и послѣ нѣсколькихъ минутъ вымачиванія медленно нагрѣвать на слабомъ огнѣ до температуры легкаго кипѣнія, на которой и поддерживать его въ теченіи получаса, если нуженъ бульонъ. Если же хотятъ получить супъ, то кипятятъ сильнѣе и дольше, такъ чтобы извлечь желатинъ для приданія крѣпости супу. Кости даютъ много желатина, но требуютъ долгаго кипяченія. Ни въ какомъ случаѣ не должно класть мяса въ кипятокъ, а непременно въ холодную воду.

Достойно сожалѣнія, что въ большинствѣ случаевъ совершенно пренебрегаютъ всѣми этими правилами. Даже образованные люди отличаются печальнымъ невѣдѣніемъ или крайнею безпечностью относительно лучшихъ способовъ приготовленія пищи, чтобы сохранять въ ней ея наиболѣе цѣнныя составныя части.

4.—Неопьяняющіе напитки.

Чай. Благодаря укрѣпляющему и восстанавливающему дѣйствію чая на нервную систему, онъ очень полезенъ для путешественниковъ и пр. Послѣ усталости, употребленіе его предпочтительнѣе употребленія спиртныхъ напитковъ. Онъ равно дѣйствителенъ отъ холода и жара. Онъ часто оказывался положительно благодѣтельнымъ при нервномъ истощеніи, въ особенности въ жаркихъ климатахъ или вслѣдствіе ходьбы на солнцѣ, особенно при одышкѣ. Онъ возбуждаетъ жизненную силу и дыханіе. Хотя чай и содержитъ очень мало питательнаго матеріала, но онъ помогаетъ усвоенію и претворенію другихъ пищевыхъ веществъ, усиливаетъ веселость и дѣятельность, проясняетъ и оживляетъ мозгъ, подрѣпляетъ энергію и ослабляетъ склонность ко сну. Если холодно—чай согрѣваетъ своею теплотою,

если жарко—онъ прохладждаетъ, возбуждая дѣятельность кожи, а благодаря своему вяжущему свойству, онъ видоизмѣняетъ дѣятельность кишекъ. Онъ лучше кофе противоудѣйствуетъ опьяненію отъ пива.

Вредъ чая. Чай, приготовляемый обыкновеннымъ способомъ, можетъ причинить расстройство въ желудкѣ, въ особенности если его пьютъ слишкомъ много или часто. Если отъ употребленнаго чая является потеря аппетита, сердцебіеніе, умственное возбужденіе или бессонница, то очевидно, что его надо прекратить. Дѣтямъ ни въ какомъ случаѣ не нужно давать чая, даже жидкаго, такъ какъ они привыкаютъ къ его употребленію въ то время, когда ни нервная, ни мышечная ихъ система этого не требуютъ. Если пить чай вмѣстѣ съ животной пищей, напр. за обѣдомъ, то онъ можетъ произвести расстройство желудка; онъ всего полезнѣе спустя часа два или три послѣ обѣда, когда пищевареніе уже настолько подвинулось, что чай не можетъ помѣшать ему; на ночь же ни въ какомъ случаѣ не слѣдуетъ пить чая.

Зеленый чай. Чистый зеленый чай готовится изъ того же листа, что и черный, но высушеннаго скорѣе; хорошіе сорта его безвредны. Нужно избѣгать низшихъ сортовъ, подкрашенныхъ препаратами берлинской лазури и индиго.

Душистые чаи подвергаются во время выдѣлки дѣйствию ароматическихъ травъ. Хотя они, вслѣдствіе этого нѣсколько пріятнѣе на вкусъ, но не представляютъ никакой разницы съ чаями черными въ химическомъ или діететическомъ отношеніи.

Приготовленіе. Приготовляя чай, въ особенности для слабыхъ желудковъ, надо настаивать его не болѣе трехъ минутъ, а затѣмъ слить чай съ листьевъ въ нагрѣтый чайникъ. Заваренный такимъ образомъ, онъ не производитъ вѣтровъ, хотя этотъ способъ и менѣе выгоденъ, чѣмъ обыкновенный, такъ какъ требуетъ гораздо болѣе чая. Мягкая вода способствуетъ качеству чая, но соды прибавлять не слѣдуетъ, такъ какъ она извлекаетъ только вяжущій танинъ, портя въ то же время вкусъ и ослабляя благодѣтельное дѣйствіе чая. Чай нужно заваривать водой только что вскипѣвшей, а не давать ей кипѣть часами, какъ это иногда дѣлается. Чайникъ долженъ быть совершенно *сухой* и нагрѣтый; настаиваться не надо давать болѣе трехъ минутъ, какъ уже сказано выше. Чайникъ лучше употреблять такой, который долѣе удерживаетъ теплоту, именно фаянсовый или фарфоровый, а еще

лучше ярко отполированный серебряный, такъ какъ онъ всего менѣе лучеиспускаетъ теплоту.

Прибавка лимона. Личности, имѣющія наклонность къ полнотѣ, должны класть въ чай какъ можно меньше сахара. Въ чай прибавляютъ иногда для вкуса лимонъ; кромѣ этого лимонный сокъ лучше утоляетъ жажду и въ особенности полезенъ въ такое время года, когда трудно имѣть фрукты и свѣжія овощи.

Кофе. *Полезь кофе.* Это драгоценный напитокъ, въ особенности для людей трудящихся. Онъ укрѣпляетъ, не производя послѣдующаго угнетенія. Точно также какъ и чай, онъ равно полезенъ при холодѣ и жарѣ, согрѣвая своею теплотой, или возбуждая дѣятельность кожи; въ обоихъ случаяхъ онъ дѣйствуетъ благотворительно, подкрѣпляя нервную систему. Кофе усиливаетъ дѣятельность сердца и полноту пульса и возбуждаетъ слизистыя оболочки. При усталости, лишеніяхъ, да и при обыкновенныхъ обстоятельствахъ, кофе предпочтительнѣе спиртныхъ напитковъ. Онъ экономизируетъ пищу, уменьшая потери организма, помогаетъ въ головныхъ боляхъ, нервныхъ и происходящихъ отъ истощенія, также въ случаяхъ поноса, происходящаго отъ усиленной работы или заботы. Крѣпкій отваръ его не даетъ заснуть людямъ отравленнымъ опиумомъ, и ослабляетъ дѣйствіе употребленнаго вина и спирта.

Вредъ кофе. У нѣкоторыхъ особъ кофе производитъ бессоницу, расстройство зрѣнія, умственное возбужденіе, сердцебиеніе и расстройство пищеваренія; безъ сомнѣнія, въ такомъ случаѣ надо воздерживаться отъ употребленія его. Въ то же время онъ имѣетъ слегка слабительное дѣйствіе. Онъ согрѣваетъ и подкрѣпляетъ болѣе чѣмъ чай, и повышаетъ пульсъ, но за то тяжелѣе для желудка.

Приготовленіе. Чтобы приготовить хорошій кофе, надо прежде всего класть достаточное количество его, самое меньшее 1¼ унціи на два стакана воды. Заваривать его надо непременно кипящею водою и затѣмъ можно нѣсколько минутъ кипятить, въ особенности если къ кофе прибавляется цикорій, такъ какъ кипяченіе улучшаетъ его вкусъ.

Когда кофе выжаренъ, то его не надо долго держать немолотымъ; мельница не должна употребляться ни для какой другой цѣли, такъ какъ кофе имѣетъ свойство поглощать всѣ запахи и такимъ образомъ пріобрѣтаетъ посторонній вкусъ. Наконецъ, не надо сразу молоть большое количество кофе, такъ какъ

въ этомъ видѣ онъ легко утрачиваетъ ароматъ. Самое лучшее держать его въ чистой, хорошо закупоренной бутылкѣ. Въ свинцовой или жестяной посудѣ молотый кофе не такъ хорошо сохраняется.

Цикорій. Его обыкновенно прибавляютъ въ кофе, которому онъ придаетъ цвѣтъ и крѣпость. Его свойство подобно, но слабѣе кофе, такъ что измѣняя видъ кофе, цикорій въ то же время нѣсколько ухудшаетъ и его достоинство.

Какао. *Польза какао.* Большое количество жиру и бѣлка дѣлаютъ какао драгоцѣннѣйшимъ пищевымъ веществомъ, какъ для укрѣпленія тѣла при большой слабости, такъ и для поддержанія его при продолжительныхъ или чрезмѣрныхъ напряженіяхъ. Во время кормленія грудью, это самый полезный напитокъ, доставляющій по всей вѣроятности наибольшій запасъ молока. Соединеніе питательныхъ свойствъ, которыми обладаетъ какао, привело его къ сравненію съ молокомъ. Гумбольдтъ утверждаетъ, что путешественники въ Южной Африкѣ питаются исключительно какао и маисовыми лепешками, такъ какъ при небольшомъ объемѣ, дозволяющемъ легко нести на себѣ запасъ нѣсколькихъ дней, въ нихъ заключается большое количество питательной и вкусной пищи.

Приготовленіе. Вотъ какъ нужно поступать, чтобы приготовить изъ какао самый здоровый и питательный напитокъ:

Для двухъ особъ нужно взять небольшую чашку свѣжихъ зеренъ какао и мочить ихъ въ теченіе ночи въ $1\frac{1}{2}$ бут. воды, утромъ кипятить два часа, процѣдить и пить съ горячимъ молокомъ. Его не слѣдуетъ подогрѣвать, такъ какъ тогда оно теряетъ весь свой ароматъ, также какъ и чай. Если же почему нибудь вышеописанный способъ непримѣнимъ, то можно брать уже приготовленное какао извѣстныхъ фабрикантовъ, потому что хотя къ нему и подмѣшиваютъ сахаръ, аррорутъ и другіе сорта муки, но оно все-таки неподдѣльное въ томъ смыслѣ, что не содержитъ никакихъ вредныхъ веществъ и во всякомъ случаѣ предпочтительнѣе чая.

5. — В о д а.

Нѣтъ ни одного напитка здоровѣе и для неиспорченнаго вкуса пріятнѣе чистой воды. Она въ высшей степени благопріятствуетъ пищеваренію, входитъ въ составъ всѣхъ тканей тѣла, составляетъ необходимую часть его строенія, и имѣетъ такое важное значеніе для животной экономіи, что абсолютно необходима для жизни и

здоровья. Вода входитъ въ обширныхъ размѣрахъ въ составъ нашей пищи,—пищевыя вещества доставляютъ питаніе, только будучи растворены въ ней. Она служитъ также проводникомъ менѣ жидкихъ веществъ изъ желудка къ мѣсту ихъ назначенія въ тѣлѣ. Она придаетъ текучесть крови, заключающей въ себѣ кровяные шарики, фибринъ, бѣлокъ и всѣ разнообразныя вещества, входящія въ разныя ткани, ибо все тѣло составляется изъ крови. Не только мягкія части тѣла, но даже самыя кости или матеріалъ, изъ котораго онѣ состоятъ, плавали однажды въ кровяномъ потокѣ, растворенныя въ водѣ, или въ простомъ съ нею соединеніи. Чтобы показать какъ необходима вода для развитія и поддержанія животнаго тѣла, мы можемъ привести расчетъ, по которому оказывается, что человѣкъ, вѣсящій 154 фунта, содержитъ 111 ф. воды. Этотъ фактъ доказываетъ всю необходимость чистой воды, свободной отъ всякихъ растительныхъ и животныхъ примѣсей. Если возможно, то вода для питья должна быть профильтрована.

Воду, достаточно чистую можно получать дождевую или снѣговую въ цистернахъ, удаленныхъ отъ многолюдныхъ жилищъ и фабрикъ. Вода ключевая, рѣчная, озерная, колодезная и минеральная, всѣ содержатъ различныя вещества, которыя дѣлаютъ ихъ, безъ перегонки или фильтраціи, непригодными для питья или даже для приготовленія пищи. Даже для купанья, чѣмъ чище вода, тѣмъ лучше. Чистѣйшая вода получается изъ артезианскихъ колодцевъ.

Весьма важно, чтобы всѣ водяныя вмѣстилища—водоемы, цистерны,—часто подвергались изслѣдованію и полному очищенію, въ особенности послѣ засухи, до начала дождей, такъ какъ количество осадка и грязи въ нихъ бываетъ очень велико и, если ихъ заботливо не очистить, то все это смѣшивается и заражаетъ свѣжую воду, которая дѣлается гнѣздомъ дифтерита, тифа и другихъ заразныхъ болѣзней. Всего ужаснѣе то, что часто и не подозреваютъ объ источникѣ зла.

Предположеніе, что вода поверхностныхъ колодцевъ чище глубокихъ, потому что она искрится и часто бываетъ холоднѣе и прозрачнѣе, есть совершенное заблужденіе. Сверканіе такой воды зависитъ отъ присутствія въ ней углекислоты, а газъ этотъ происходитъ отъ разложенія животныхъ и растительныхъ веществъ.

Отъ этого рода нечистотъ совершенно свободна вода глубокихъ колодцевъ, или колодцевъ, вырубленныхъ въ скалахъ. Она

часто содержитъ въ изобиліи неорганическія соли, но не содержитъ органическихъ веществъ, поэтому для питья гораздо предпочтительнѣе воды поверхностныхъ колодезевъ. Мы были бы рады, если бы предъидущія замѣтки, а также и помѣщенные ниже, послужили къ уничтоженію нелѣпаго предубѣжденія, раздѣляемаго, къ несчастію, очень многими, противъ воды,—напитка, запасеннаго самой природой въ самомъ щедромъ изобиліи. Мы рекомендуемъ какъ для внутреннихъ, такъ и для наружныхъ цѣлей, въ здоровьи и болѣзни, самое регулярное употребленіе этого безцѣннаго вещества. Въ обществѣ, гдѣ вода служитъ главнымъ напиткомъ и въ изобиліи употребляется для очищенія, можно скорѣе рассчитывать найти чистую добродѣтель, для которой вода служитъ живымъ подобіемъ. Тамъ же легче можно побѣждать тѣлесныя страданія и предупреждать развитіе скрытыхъ предрасположеній къ болѣзнямъ, которымъ, повидимому, благоприятствуютъ привычки и обычаи настоящаго времени.

6. — Воздухъ.

Говорятъ, что Ньютонъ, въ свою бытность въ парламентѣ, произнесъ только одну рѣчь. Она заключалась въ просьбѣ, *чтобы кто нибудь на галлерей открылъ окно*. Это была рѣчь вполне достойная философскаго ума, открывшаго нѣсколько глубочайшихъ тайнъ природы. Достаточный притокъ свѣжаго воздуха необходимъ для сохраненія жизни и здоровья, точно также какъ для поддержанія веселаго настроенія, а слѣдовательно, и для пользованія радостями жизни. Хотя жизнь и не уничтожается мгновенно вслѣдствіе вдыханія испорченнаго воздуха, однако жизненная энергія, хотя медленно и временно, но ослабѣваетъ, что особенно отражается на дѣтяхъ и больныхъ.

Нечистый воздухъ. Нечистоты воздуха можно раздѣлить на два разряда: газы и твердыя частицы, плавающія въ немъ. Съ земли поднимаются въ воздухъ частицы различныхъ веществъ, находящихся на ея поверхности. Вблизи человѣческихъ жилищъ въ воздухѣ преобладаютъ частицы угля, волосъ, волокна бумажныхъ и шерстяныхъ тканей. Растительный міръ доставляетъ сѣмена, споры, зародыши, цвѣтень и другія легкія тѣла. Изъ животнаго міра въ воздухъ попадаютъ тоже зародыши и частицы отжившихъ организмовъ. Точный химическій составъ органическихъ газовъ, поднимающихся отъ разлагающихся животныхъ и растительныхъ продуктовъ, до сихъ поръ не вполне извѣстенъ,

точно также какъ и органическія вещества, составляющія специфическій ядъ заразныхъ болѣзней; но и то и другое сильно заражаетъ воздухъ.

Порча воздуха дыханіемъ. Вслѣдствіе процесса дыханія и кожныхъ испареній воздухъ теряетъ значительную часть кислорода, этого животворнаго начала, а получаетъ взамѣнъ его углекислоту,—газъ, не только не способный поддерживать жизнь, но даже уничтожающій ее.

Такова переменна, происходящая въ воздухѣ вслѣдствіе акта дыханія. Если же процессъ этотъ происходитъ въ комнатѣ дурно провѣтриваемой, гдѣ находится нѣсколько человѣкъ, то углекислота накапливается, занимаетъ мѣсто кислорода и дѣлаетъ воздухъ менѣе и менѣе пригоднымъ для жизни. Углекислота не можетъ поддерживать горѣнія, оттого зажженная свѣча въ ней гаснетъ. То же самое и съ человѣческимъ существомъ, если оно находится въ атмосферѣ, болѣе или менѣе пресыщенной этимъ газомъ. Всѣ отправленія тѣла совершаются медленно и неполно, мышечныя ткани ослабѣваютъ, дыханіе становится затрудненнымъ, голова болитъ и наконецъ, въ крайнихъ случаяхъ, жизнь угасаетъ среди самыхъ мучительныхъ страданій. Мы постоянно утверждаемъ, что удовлетворительная вентиляция не можетъ быть устроена иначе, какъ при существованіи слѣдующихъ условій: въ верхней части комнаты должно быть отверстіе для выхода испорченнаго воздуха, а въ нижней—для умѣреннаго, но постояннаго притока свѣжаго воздуха извнѣ. Въ большинствѣ домовъ нѣтъ никакихъ подобныхъ приспособленій, и наружный воздухъ проникаетъ въ комнату только чрезъ недостаточно плотно закрытыя окна и двери.

Вмѣсто того, чтобы облегчать доступъ воздуха въ комнаты, мы повидимому стремимся только къ тому, чтобы сдѣлать притокъ его окончательно невозможнымъ: мы покрываемъ полъ коврами, закупориваемъ окна и двери и затыкаемъ всякое отверстіе.

Просторныя спальни. Просторныя, хорошо провѣтриваемыя спальни должны считаться необходимѣйшимъ условіемъ жизни какъ въ здоровомъ, такъ и въ болѣзненномъ состояніи. Спальни, гдѣ мы проводимъ треть или болѣе нашей жизни, обыкновенно бываютъ слишкомъ малы, переполнены и дурно провѣтриваемы. Отъ этого, еще задолго до утра, атмосфера комнаты становится въ высшей степени вредною вслѣдствіе поглощенія кислорода, образованія углекислоты и испаренія легкихъ и кожи. Въ подоб-

ной атмосферѣ сонъ дѣлается тяжелымъ, онъ нисколько не освѣжаетъ, и имѣетъ скорѣе характеръ безчувственности. Есть болѣзни, въ которыхъ причина смерти кроется просто въ накопленіи углекислоты въ крови, и это состояніе является отчасти результатомъ спанья въ неосвѣжаемыхъ комнатахъ. Если же есть доступъ свѣжаго воздуха, то сонъ становится легче, короче и болѣе укрѣпляетъ. Для этого лучше всего оставлять открытою дверь спальни, и, если позволяетъ погода, то пріотворять немного форточку; кровать надо ставить такимъ образомъ, чтобы не дуло непосредственно на голову, или же повѣсить передъ нею занавѣсъ. Въ случаѣ дурной погоды, форточку можно пріотворять въ сосѣдней комнатѣ. Тѣло человеческое, какъ легкіми, такъ и кожей, постоянно выдѣляетъ изъ себя испорченныя вещества, и если они не удаляются изъ комнаты, посредствомъ постоянного возобновленія воздуха, то могутъ быть крайне вредны, какъ для себя, такъ и для окружающихъ. Мы избѣгаемъ всего грязнаго и болѣзненнаго, прячемъ подалеже все, что непріятно для глаза и обонянія, избѣгаемъ нечистотъ въ пицѣ и питѣ, и ни за что не станемъ пить изъ чужого стакана, хотя бы онъ былъ нашего лучшаго друга, а въ то же время мы тѣснясь въ многочисленныхъ собраніяхъ и дышимъ воздухомъ, пропитаннымъ испареніями легкіхъ, кожи и одеждъ густой толпы,—испареніями, вредными даже въ такомъ случаѣ, если они исходятъ отъ людей здоровыхъ, а тѣмъ болѣе отъ больныхъ, и притомъ въ помѣщеніи, гдѣ воздухъ не возобновляется.

Вентиляція школъ. Санитарныя условія большинства школъ крайне неудовлетворительны. Зданія, гдѣ помѣщаются подобныя заведенія, часто непригодны для этихъ цѣлей, а кубическое содержаніе воздуха и доступъ свѣта совершенно недостаточны; это относится какъ до классныхъ комнатъ, такъ и до спаленъ, которыя часто бываютъ тѣсны и дурно провѣтриваемы, отчего является потеря аппетита, головныя боли и общая слабость,—явленія, приписываемыя часто усиленнымъ занятіямъ, но въ дѣйствительности происходящія отъ недостатка свѣжаго воздуха.

Церкви, театры и пр. Нужно всегда помнить, что во всякихъ многочисленныхъ собраніяхъ, въ дурно провѣтриваемыхъ церквахъ, театрахъ, судахъ, на балахъ, вечерахъ и пр., могутъ быть люди еще не вполне выздоровѣвшіе отъ какихъ нибудь заразительныхъ болѣзней. Единственное средство предохранить себя, это избѣгать по возможности всѣхъ подобныхъ собраній, если въ

нихъ не сдѣлано спеціальныхъ приспособленій для непрерывнаго притока свѣжаго воздуха и выхода испорченнаго углекислотой и животными испареніями. Въ главѣ объ *оспѣ* вы увидите, что леченіе этой эпидемии сопровождалось наибольшимъ успѣхомъ въ тѣхъ случаяхъ, когда больные помѣщались совершенно на открытомъ воздухѣ въ теплую погоду, или же при постоянно открытыхъ днемъ и ночью окнахъ и дверяхъ, даже въ самые холодные мѣсяцы. Да и при леченіи всѣхъ вообще болѣзней, чистый воздухъ имѣетъ огромное вліяніе. Джаксонъ, въ описаніи Наполеоновскихъ войнъ въ Испаніи утверждаетъ, что гораздо больше больныхъ погибло вслѣдствіе скученности ихъ въ лазаретахъ, чѣмъ между оставленными на улицѣ въ суровое время года, что ясно показываетъ все значеніе чистаго воздуха.

7.—Солнечный свѣтъ.

Важность солнечнаго свѣта для физическаго развитія и сохраненія здоровья до сихъ поръ недостаточно оцѣнена. Какъ женщины и дѣти, такъ и мужчины, чтобы быть здоровыми и хорошо развитыми, должны проводить часть дня такъ, чтобы солнечные лучи достигали до нихъ непосредственно, въ особенности если есть склонность къ золотухѣ. Какъ вяло тянутся растения въ мѣстахъ, мало доступныхъ вліянію солнечныхъ лучей, такъ и дѣти и взрослые, проводящіе большую часть времени въ темныхъ жилищахъ—блѣдны и слабы. Только въ тѣхъ домахъ можно спать безопасно, которые были въ теченіе дня очищены солнечными лучами.

Докторъ Эллисъ обратилъ вниманіе на то, что жены и дѣти американскихъ поселенцевъ остаются здоровыми и сильными до тѣхъ поръ, пока живутъ въ простыхъ хижинахъ, гдѣ всего одна или двѣ комнаты, но какъ только они строятъ домъ съ различными *шторами* и *занавѣсками*, женщины и дѣти становятся блѣдными, безкровными, нервными, болѣзненными; дѣвушки начинаютъ умирать отъ чахотки, а женщины или отъ того же самого, или отъ какихъ нибудь женскихъ болѣзней, между тѣмъ какъ взрослые мужчины, проводящіе большую часть времени внѣ дома, остаются совершенно здоровыми. Значеніе солнечнаго свѣта для развитія животнаго организма можно доказать слѣдующими примѣрами: въ разлагающихся органическихъ растворахъ въ отсутствіи свѣта инфузоріи не показываются, а при доступѣ его тотчасъ же начинаютъ организовываться. Если держать голова-

стика въ темнотѣ, то онъ останется годовастикомъ, а не превращается въ лягушку и неспособенъ къ размноженію.

Въ глубокихъ, узкихъ долинахъ между Альпами, куда проникаетъ мало солнечнаго свѣта, господствуетъ и часто передается наслѣдственно кретинизмъ, родъ идиотства, болѣе или менѣе полнаго, сопровождаемаго развитіемъ огромнаго зоба.

Рахитизмъ или различныя уродливости, искривленіе и утолщеніе костей, очень обыкновенны между дѣтьми, работающими въ рудникахъ, погребахъ, на темныхъ фабрикахъ.

При нѣкоторыхъ эпидемическихъ болѣзняхъ, обитатели солнечной стороны улицы гораздо менѣе имъ подвергаются, чѣмъ жители тѣневой.

Вездѣ, гдѣ побывала холера, большинство смертей приходилось на узкія улицы и на тѣневую ихъ сторону. Извѣстно, что въ Петербургскихъ госпиталяхъ, въ комнатахъ, хорошо освѣщенныхъ, излеченій было вчетверо болѣе, чѣмъ въ темныхъ.

Это открытіе привело къ полной реформѣ устройства госпиталей въ Россіи, и сопровождалось самыми блистательными результатами.

Кромѣ случаевъ опасныхъ воспалительныхъ болѣзней глазъ или мозга, общераспространенный обычай затемнять комнату больного, въ высшей степени вреденъ. Такимъ образомъ исключается возстановляющее дѣйствіе дневнаго свѣта, а также естественная смѣна дня и ночи, такъ что больной осужденъ на скуку и монотонность вѣчной темноты.

8. — Здоровыя жилища.

Тѣмъ, которые въ состояніи сами выбирать себѣ жилища, мы предлагаемъ нѣсколько практическихъ совѣтовъ. Этотъ пунктъ въ особенности важенъ для людей слабыхъ или предрасположенныхъ къ чахоткѣ; но онъ также заслуживаетъ вниманіе людей здоровыхъ, желающихъ сохранить здоровье свое и въ особенности дѣтей. Мы рекомендуемъ, если возможно, жизнь въ деревнѣ, въ сухомъ домѣ, на сухой песчаной почвѣ съ легкимъ уклономъ и расположеніемъ на югъ или западъ; въ особенности такое расположеніе должны имѣть спальни и дѣтскія. Если домъ не на уклонѣ, то должно сдѣлать искусственные *стоки*. Въ городахъ и населенныхъ центрахъ, гдѣ есть большое скопленіе

разлагающихся животныхъ и растительныхъ веществъ, необходимо искусственный дренажъ для быстрого отвода вредныхъ веществъ и испареній, прежде чѣмъ они пропитаютъ собою воздухъ и воду.

Чтобы быть здоровымъ, жилище должно быть доступно свободному притоку свѣжаго воздуха, а также снабжено достаточнымъ количествомъ хорошей воды. Должно избѣгать такихъ мѣстностей, гдѣ вода содержитъ свинецъ, желѣзо и другіе минералы, а также близости стоячихъ водъ. Почва должна быть выше уровня тумановъ, поднимающихся послѣ заката солнца въ нѣкоторыхъ болотистыхъ мѣстностяхъ. Короче, главное условіе здоровыхъ жилищъ: совершенная чистота воздуха и воды. Это соображеніе должно стоять впереди всѣхъ прочихъ. Причина такого страшнаго распространенія и смертности средневѣковой чумы заключается именно въ пренебреженіи этими условіями. Затѣмъ уже слѣдуютъ второстепенныя условія: домъ не долженъ быть окруженъ слишкомъ близко деревьями, такъ какъ они привлекаютъ и удерживаютъ влажность, преграждая въ то же время доступъ солнечному свѣту и мѣшая притоку свѣжаго воздуха. Благодѣтельно дѣйствуетъ веселое мѣстоположеніе, съ видомъ на лѣсъ, поля и пр. Если обязательно жить въ городѣ, то домъ по возможности надо выбирать противъ сада, сквера, или вообще открытаго пространства, или, по крайней мѣрѣ, на широкой чистой улицѣ. Наконецъ, при квартирѣ должна быть ванна, или по крайней мѣрѣ какія нибудь приспособленія для ежедневныхъ омовеній. Конечно не всѣ имѣютъ возможность послѣдовать этимъ указаніямъ; или особенныя занятія, или средства могутъ воспрепятствовать этому, но, зная условія здороваго жилья, надо, по возможности, стремиться къ достиженію ихъ.

9. Движеніе.

Движеніе укрѣпляетъ всѣ тѣлесныя отправления и необходимо для здоровья и долгой жизни. Ни одинъ здоровый человѣкъ не долженъ пренебрегать ежедневною умѣренной прогулкой, если возможно, то за городомъ, гдѣ воздухъ чище и свѣжѣе.

Ходьба—самый здоровый и въ то же время естественный родъ движенія; она приводитъ въ дѣйствіе всѣ мускулы тѣла. Прогулку по возможности надо разнообразить и, если позволяютъ обстоятельства, то чередовать съ верховой ѣздой, занятіемъ садоводствомъ и т. п. или съ гимнастикой и подвижными играми.

Гимнастика предохраняетъ отъ физическихъ уродливостей и излечиваетъ ихъ. При всякомъ учебномъ заведеніи, какъ мужскомъ, такъ и женскомъ, непременно долженъ быть устроенъ гимнастическій залъ. Гимнастика и атлетическія игры должны входить въ воспитаніе юношества, да и взрослые не должны пренебрегать ими, въ особенности при сидячей жизни. Множество болѣзней исчезало бы какъ по волшебству, если бы кровообращеніе регулировалось правильнымъ и основательнымъ упражненіемъ мускуловъ. Подобнаго рода движеніе, практикуемое умѣренно, регулярно и ежедневно видоизмѣняемое, гораздо полезнѣе возбуждающаго, неумѣреннаго и неправильнаго движенія вродѣ танцевъ и т. п. При большой слабости и болѣзненности можно рекомендовать ѣзду въ экипажѣ и растиранія всего тѣла и конечностей, вмѣсто иныхъ видовъ активнаго движенія. Самое удобное время для прогулки и другихъ видовъ движенія—когда организмъ не обезсилень голодомъ или усталостью и не отягощенъ процессомъ пищеваренія. Крѣпкіе люди могутъ гулять утромъ до завтрака, но люди слабаго сложенія, которыхъ движеніе по утрамъ утомляетъ, лучше сдѣлаютъ, если стануть совершать свою прогулку спустя часъ, два или три послѣ завтрака. Движеніе предохраняетъ отъ болѣзней, доставляя силу и энергію тѣлу и его различнымъ органамъ, дѣлая ихъ способными легче переносить болѣзненные вліянія.

Оно также излечиваетъ многія болѣзни, уравнивая кровообращеніе и распредѣленіе нервной силы, укрѣпляя слабые органы и уничтожая мѣстные застои и приливы крови.

Слабыя личности должны пользоваться лишь умѣреннымъ движеніемъ, избѣгая продолжительныхъ прогулокъ и усталости. Для нихъ самое лучшее время для прогулки до полудня, такъ чтобы оставалось до обѣда полчаса на отдыхъ. Они не должны гулять *непосредственно* передъ ѣдой или передъ сномъ.

Докторъ Чэмберсъ въ слѣдующихъ словахъ поясняетъ необходимость упражненія мускуловъ. Когда члены животнаго упражнялись достаточно, то мускулы сохраняютъ свою форму и сильную сокращаемость. Мясо такого животнаго, достигшаго полнаго роста, ярко-краснаго цвѣта, оно твердо и эластично. Положите его подъ микроскопъ: вы увидите, что оно состоитъ изъ равныхъ параллельныхъ волоконъ, съ равномѣрными поперечными штрихами.

Но, если мускулы не упражнялись, то мясо получаетъ совершенно другой видъ; оно вяло и слабо, блѣдно-желтаго цвѣта и

при разрѣзываніи оставляетъ на ножѣ жирныя пятна. Иногда въ немъ даже совершенно пропадаютъ всякіе слѣды волоконъ и оно превращается въ нездоровый жиръ. Иногда же подъ микроскопомъ можно прослѣдить волокна, но очертанія ихъ неправильныя и расплывающіяся и, вмѣсто поперечныхъ штриховъ, въ нихъ видны темныя шарики маслянистаго вещества, короче, мускуль переродился въ жиръ, удерживая только свою прежнюю форму, но не вещество. Такъ наказываетъ природа за пренебреженіе ея дарами.

10.—Одежда.

Одежда служитъ тремъ цѣлямъ: регулированію температуры тѣла, защитѣ отъ поврежденій, насѣкомыхъ и нечистотъ и, наконецъ, украшенію.

Въ нашемъ климатѣ одежда употребляется главнымъ образомъ для теплоты, т. е. для того, чтобы умѣрять выдѣленіе теплоты изъ тѣла. Предметы одежды не имѣютъ свойства сами по себѣ производить теплоту, а называются теплыми и холодными лишь въ той мѣрѣ, насколько они содѣйствуютъ или уменьшаютъ выдѣленіе теплоты. Такъ, и дамская муфта, и мраморный столъ могутъ быть одной температуры, но производятъ совершенно различное ощущеніе, потому что первая задерживаетъ животную теплоту, второй же быстро уноситъ ее. Потому-то мы и выбираемъ для одежды вещества, дурно проводящія теплоту, какъ-то шерсть или шелкъ, которыя въ этомъ отношеніи превосходятъ бумажныя и льняныя ткани, вслѣдствіе чего первыя употребляются преимущественно зимой, послѣднія лѣтомъ.

Въ большинствѣ публики относительно одежды существуетъ много заблужденій, на которыя мы и обращаемъ вниманіе. Напр., нѣкоторые слишкомъ тепло укутываются въ комнатахъ и особенно въ постели, вслѣдствіе чего истощается естественная дѣятельность кожи и тѣло легче подвергается простудѣ при переходѣ въ холодный воздухъ. Это составляетъ одно изъ главныхъ возраженій противъ почти всеобщаго употребленія фланели, *носимой непосредственно на тѣлѣ*, не оставляемой даже иногда на ночь. Отъ этого кожа сильно возбуждается и со временемъ теряетъ свою естественную дѣятельность или же становится крайне чувствительною къ переѣнамъ температуры.

Ношеніе фланели на тѣлѣ. Извѣстно, что даже при нормальныхъ условіяхъ кожа нѣкоторыхъ особъ въ высшей степени раздражительно и неприятно возбуждается отъ прикосновенія фла-

нели, такъ что пошеніе ея на тѣлѣ при подобной чувствительности можетъ положительно привести къ болѣзнямъ кожи. Это происходитъ механически, вслѣдствіе задержанія теплоты и усиленія реакціи. Намъ извѣстно много случаевъ, когда Pruritus (зудъ) усиливается отъ ношенія фланели, въ особенности при недостаткѣ должной опрятности. При приливахъ къ кожѣ или при болѣзненномъ состояніи подкожныхъ нервовъ, ношеніе фланели немислимо; болѣзни, къ которымъ относится это замѣчаніе, слѣдующія: гиперемія (приливъ крови) кожи, краснуха, крапивная лихорадка, зудъ и др. Впрочемъ фланель очень полезна въ нашемъ измѣнчивомъ климатѣ, только ее надо носить поверхъ рубашки; даже лѣтомъ нѣтъ нужды снимать ее совершенно, а только замѣнить ее болѣе легкой.

Цвѣтъ одежды тоже имѣетъ свое значеніе. Свѣтлые цвѣта предпочтительнѣе по многимъ причинамъ: 1) Бѣлый цвѣтъ отражаетъ солнечные лучи, поглощаемые чернымъ; въ то же время онъ препятствуетъ выходу теплоты изъ тѣла. Поэтому свѣтлая одежда удобнѣе какъ для зимы, такъ и для лѣта, задерживая теплоту тѣла въ первомъ случаѣ и отражая внѣшнюю теплоту во второмъ. 2) Міазмы, отдѣляющіяся отъ тѣла больныхъ, и вообще нездоровыя испаренія, гораздо легче поглощаются темною, чѣмъ свѣтлою одеждою. Поэтому личности, подвергающіяся заразнымъ вліяніямъ при уходѣ за больными, или въ нездоровой мѣстности, должны носить свѣтлую одежду. 3) Темная одежда легче свѣтлой пропитывается разными запахами, какъ-то: препаративной, табакомъ и т. п.

Частая перемѣна и чистка платья также заслуживаютъ вниманія. Обычай носить темную одежду произошелъ вслѣдствіе экономіи, такъ какъ темная выноситъ столько грязи, сколько немислимо для свѣтлой. Надо помнить однако же, что это вовсе не доказываетъ, что она менѣе пачкается, и потому, если ее не перемѣнить и не вычистить, то она можетъ способствовать зарожденію или распространенію болѣзней. Надо избѣгать толстыхъ тяжелыхъ матерій, а выбирать такія, ткань которыхъ легка, пориста и содержитъ въ промежуткахъ много воздуха, такъ какъ воздухъ дурной проводникъ тепла. Упомянемъ вкратцѣ объ остальномъ. Зимнюю одежду не нужно покидать слишкомъ рано, а лѣтнюю слишкомъ поздно.

Тонкая обувь, а также на высокихъ каблукахъ, крайне вредна для здоровья; при высокихъ каблукахъ измѣняется положеніе

продольной оси тѣла, причемъ измѣненіе наклоненія таза можетъ имѣть неблагоприятное вліяніе на беременность. Затѣмъ, не говоря уже о несносныхъ мозоляхъ, высокіе каблуки могутъ порождать воспаленіе связокъ лодыжечнаго сустава и ихъ влагалищъ, и даже вывихъ этого сустава.

Что же касается до убійственнаго корсета, то лишь одному анатому извѣстны тѣ страшныя смѣщенія внутреннихъ органовъ, которыя онъ вызываетъ. Онъ возбуждаетъ болѣе или менѣе упадокъ духа, столь свойственный молодымъ женщинамъ; хуже того, онъ иногда порождаетъ или отягощаетъ органическія болѣзни самаго опаснаго вида. Для поддержанія тѣла въ прямомъ положеніи назначены мускулы, но когда носятъ корсетъ, то онъ исполняетъ эту роль, и согласно хорошо извѣстному закону мышечной системы, мышцы, не упражняемыя, перестаютъ расти и скоро становятся неспособными для отправленія ихъ естественнаго назначенія.

Наконецъ замѣтимъ, что одежда дѣтей, которыхъ слабый организмъ можетъ менѣе сопротивляться холоду,—вообще недостаточна. При переходѣ отъ длинной одежды къ короткой является опасность простуды, увеличивающаяся еще, когда ребенокъ начинаетъ ходить и становится болѣе подверженнымъ атмосфернымъ вліяніямъ. Пора бросить обычай оставлять у дѣтей открытыми тѣ части тѣла, которыя очень тепло одѣты у взрослыхъ, въ особенности нижнія конечности и животъ, такъ какъ это служитъ часто причиной замедленія роста, брыжжечной болѣзни, чахотки и пр. Недостаточная теплота тѣла, какъ у дѣтей, такъ и у взрослыхъ, дѣлаетъ ихъ воспримчивѣе къ болѣзнямъ.

11.—Омовенія.

Всякій здоровый человѣкъ долженъ разъ въ день обливаться или обтирать все тѣло холодной водой, затѣмъ должно слѣдовать быстрое осушеніе его посредствомъ тренія и движенія, для возбужденія реакціи. Ничто такъ не содѣйствуетъ здоровью, какъ это средство. Сила и крѣпость древнихъ римлянъ происходила отчасти отъ важной роли, которую играли бани въ ихъ ежедневной жизни; безъ сомнѣнія, мы были бы здоровѣе душой и тѣломъ, если бы рекомендуемыя нами омовенія вошли во всеобщее употребленіе. Недостаточно обмывать только непокрытыя части тѣла,—вся поверхность его нуждается въ ежедневномъ омовеніи съ мыломъ, во-первыхъ, ради цѣлей чистоплотности, а во-вторыхъ какъ сред-

ство возбужденія волоснаго кровообращенія и укрѣпленія всего организма для противодѣйствія атмосфернымъ вліяніямъ. Весь секретъ для достиженія этихъ цѣлей состоитъ въ употребленіи холодной воды такимъ образомъ, и въ поддержаніи тѣла до и послѣ обмыванія въ такомъ состояніи, чтобы получалась самая полная реакція. **Обтираніе губкой холодной водой** можетъ быть примѣнено съ полнѣйшею безопасностью ко всѣмъ, такъ какъ потрясеніе не очень сильно, а хорошее треніе тотчасъ же возбуждаетъ пріятную теплоту. Самое удобное время для холодной ванны—утромъ, только что вставъ, прежде чѣмъ тѣло успѣетъ охладиться; продолжительность зависитъ отъ состоянія здоровья паціента; если онъ слабъ, то она не должна превышать одной, двухъ минутъ, потому что, въ противномъ случаѣ, вмѣсто укрѣпляющаго дѣйствія явится слабость, которая можетъ продолжаться цѣлый день. Холодное обтираніе или купанье полезно даже самымъ маленькимъ дѣтямъ и въ зимніе мѣсяцы. Но холодныя ванны нельзя принимать, когда тѣло охлаждено, или при большомъ утомленіи, или если организмъ естественно слишкомъ слабъ, или когда чувствуется ознобъ, до тѣхъ поръ пока это ощущеніе не пройдетъ отъ тренія или движенія. Точно также нельзя брать ванны вскорѣ послѣ ѣды, такъ какъ тогда желудку нужны всѣ его силы для акта пищеваренія.

Температура. Вода должна быть отъ 15 до 18° Ц. смотря по температурѣ комнаты, которая можетъ быть отъ 14 до 15° Р.; чѣмъ ниже температура комнаты, тѣмъ теплѣе должна быть вода и тѣмъ быстрѣе процессъ обмыванія. Вообще температура комнаты, гдѣ происходитъ обмываніе, имѣетъ важное значеніе и потому въ ней всегда долженъ быть термометръ.

Если же пренебрегать этими важными условіями, то ванна произведетъ ослабляющее дѣйствіе; вмѣсто согрѣвающей реакціи, явятся ознобъ и тяжесть. Прибавка къ водѣ отъ времени до времени морской соли помогаетъ возбужденію реакціи. Подобное же дѣйствіе достигается усиленіемъ потрясенія; по всей вѣроятности самое сильное дѣйствіе имѣетъ дождевой душъ, такъ какъ онъ всего болѣе возбуждаетъ глубокія вдыханія, составляющія самую дѣйствительную причину послѣдующей реакціи. Далѣе она возбуждается сильнымъ растираніемъ всего тѣла грубой простыней; растираніе это имѣетъ двоякое дѣйствіе: съ одной стороны, возбуждая подкожныя сосуды, а съ другой, вслѣдствіе мышечнаго упражненія, болѣе полную дѣятельность сердца. Скорая ходьба послѣ ванны имѣетъ то же дѣйствіе.

Ванны съ морской солью. Тѣ, которые не въ состояніи пользоваться морскими купаньями, могутъ до нѣкоторой степени замѣнить ихъ прибавленіемъ раствора морской соли къ обыкновенной водѣ. Морская соль, прибавленная къ водѣ въ такой пропорціи, чтобы по содержанію минеральныхъ частей она приближалась къ морской, гораздо дѣйствительнѣе прѣсной, вслѣдствіе укрѣпляющаго дѣйствія соли, заключающейся въ растворѣ. Прибавленіемъ соли предотвращается ознобъ, который иногда бываетъ послѣ прѣсной воды. Соленныя ванны оказываютъ благотворное дѣйствіе на многихъ чахоточныхъ больныхъ съ слабымъ кровообращеніемъ и холодными руками и ногами, которые иначе не могли бы выносить потрясенія отъ холодной воды. При отсутствіи морской соли ее можно замѣнить горстью обыкновенной поваренной.

Однако такія ванны пригодны не для всякаго, онѣ были бы рискованны для очень слабыхъ больныхъ, а также для имѣющихъ какой-нибудь органической пороки, въ особенности сердца или легкихъ; могутъ быть также идіосинкразіи, дѣлающія ихъ непримѣнимыми. При малѣйшемъ сомнѣніи, лучше всего посоветоваться съ врачомъ; въ особенности нужна осторожность относительно дѣтей и стариковъ. **Пригодность холодныхъ ваннъ** въ частныхъ случаяхъ можетъ быть опредѣлена слѣдующими соображеніями: если послѣ ваннъ чувствуютъ дрожь, усталость, тяжесть или головную боль, то ихъ лучше на время оставить и впоследствии возобновлять постепенно; если же холодъ быстро смѣняется ощущеніемъ теплоты и сопровождается хорошимъ расположеніемъ духа, то можно почти навѣрное сказать, что холодныя ванны приносятъ пользу.

Теплая ванна бываетъ полезна очень слабымъ и истощеннымъ. Температура ея можетъ быть различна, смотря по ощущеніямъ больного, но, какъ общее правило, она должна имѣть температуру крови 37° Ц.; если же она выше 38° Ц., то можетъ явиться обильная испарина, очень ослабляющая организмъ. Но теплыя ванны, въ томъ числѣ и турецкія бани, вообще вредны, и къ нимъ должно прибѣгать не иначе, какъ ко врачебному средству и по совѣту медика.

Морскія купанья въ высшей степени полезны выздоравливающимъ отъ острыхъ болѣзней; тѣмъ, чье здоровье разстроено чрезмѣрнымъ трудомъ, городскими сидячими занятіями, всякаго рода излишествами, и во всѣхъ хроническихъ болѣзняхъ, когда нѣтъ чрезмѣрной слабости. Но ихъ тоже нельзя примѣнять безъ раз-

бора, много зависитъ отъ здоровья субъекта, температуры воды и движенія моря.

Взрослые здоровые люди могутъ оставаться въ водѣ, пока не почувствуютъ холода. Если вода очень холодна и при сильномъ волненіи слѣдуетъ оставаться меньше. Слабые должны купаться только при совершенно покойномъ морѣ. Здоровые могутъ купаться до завтрака, слабые только послѣ полудня. Купанье въ морѣ вредно, когда тѣло утомлено, или слишкомъ разгорячено, или охлаждено. Маленькая прогулка должна предшествовать купанью, послѣ него прогулка должна быть подольше, но также не до усталости. Тучныя, полнокровныя особы, подверженныя приливамъ крови, сердцебіенію, головокруженію, должны быть очень осторожны при купаньѣ; къ пожилымъ примѣнимы тѣ же правила, что и къ слабымъ. Слабые и старые могутъ только окунуться и оставаться въ водѣ не болѣе одной-двухъ минутъ. Грудныхъ, а также слабыхъ и робкихъ дѣтей не слѣдуетъ вовсе купать въ открытомъ морѣ. Первые не имѣютъ еще достаточной силы реакціи, а у послѣднихъ происходитъ слишкомъ сильное потрясеніе нервной системы. Ощущеніе теплоты и веселости послѣ купанья указываетъ на его полезность, напротивъ ознобъ и упадокъ духа — на вредъ.

Ванны по температурѣ можно раздѣлить на холодныя—до 15°, прохладныя—отъ 15 до 24°, умѣренныя — отъ 24 до 30°, тепловатыя — отъ 30 до 34°, теплыя — отъ 34 до 37° и горячія—отъ 37 до 45° Ц.

О различныхъ видахъ ваннъ и ихъ примѣненіи къ леченію болѣзней см. ст. 24.

12.—Вліяніе профессій и занятій на здоровье.

Каковы бы ни были занятія человѣка, они рѣдко не имѣютъ болѣе или менѣе болѣзненнаго вліянія на здоровье. Занятія, допускающія пребываніе на чистомъ воздухѣ, при умѣренномъ физическомъ упражненіи и отсутствіи нужды и заботъ, всего болѣе содѣйствуютъ долгоденствію.

Статистика доставляетъ множество подтвержденій этому. Слѣдующая таблица изъ „Источниковъ здоровья“ Гарбела, хотя и слишкомъ краткая, безъ сомнѣнія, приближается къ истинѣ.

Изъ 100 духовныхъ . .	42	достигаютъ	70	лѣтъ	и	выше.
„ „ фермеровъ . .	40	„	„	„	„	„
„ „ торговцевъ . .	35	„	„	„	„	„

Изъ 100 военныхъ . . .	33	достигаютъ	70	лѣтъ	и	выше.
” ” адвокатовъ . . .	29	”	”	”	”	”
” ” артистовъ . . .	28	”	”	”	”	”
” ” учителей . . .	27	”	”	”	”	”
” ” врачей . . .	24	”	”	”	”	”

Первая половина, за исключеніемъ духовныхъ, по необходимости проводить много времени на воздухѣ и въ физическомъ трудѣ, другая же, за исключеніемъ врачей, ведетъ большею частію замкнутую сидячую жизнь. Различіе между долголѣтностью духовенства и врачей зависитъ по всей вѣроятности отъ того, что занятія первыхъ не такъ многочисленны, чтобы мѣшать имъ имѣть ежедневное движеніе на воздухѣ, родъ же ихъ занятій способствуетъ долголѣтности, возбуждая надежду и ясность міросозерцанія. Врачъ же, напротивъ, подверженъ вліяніямъ, губительно дѣйствующимъ на здоровье. Ему часто приходится встрѣчаться лицомъ къ лицу съ заразой, онъ часто не въ состояніи соблюдать тѣ правила и предосторожности, которыя онъ по обязанности внушаетъ другимъ; его отвѣтственность возбуждаетъ въ немъ крайнее безпокойство духа, а почти непрерывный трудъ головы и тѣла объясняютъ причину его сравнительно короткой жизни. Впрочемъ, есть примѣры врачей, достигшихъ глубокой старости. Гарвэй дожилъ до 81 года, Гофманъ до 83, Ганеманъ 88, Геберденъ 93, Гиппократъ 109; послѣдній, впрочемъ, много путешествовалъ и жилъ большею частію среди природы, а не въ многолюдныхъ городахъ.

Почему занятія нездоровы. Главныя причины неблагоприятнаго вліянія занятій на здоровье суть: отсутствіе свѣта и чистаго воздуха, неловкое положеніе тѣла, вдыханіе ядовитыхъ веществъ или пыли, производящее механическое раздраженіе легкихъ.

Огромное значеніе имѣетъ обиліе солнечнаго свѣта въ конторахъ и мастерскихъ, въ особенности гдѣ работаютъ дѣти. Какъ уже сказано выше, больные поправляются лучше и скорѣе въ хорошо освѣщенныхъ госпиталяхъ. Если можно возстановить здоровье при такихъ условіяхъ, то тѣмъ скорѣе его можно сохранить въ обширныхъ, хорошо освѣщенныхъ помѣщеніяхъ. Окна поэтому надо прочищать чаще, а стѣны и потолки бѣлить по крайней мѣрѣ два раза въ годъ. Хотя дурное устройство стоковъ и служить источникомъ болѣзней и смертности, но далеко не въ такой пропорціи, какъ скученность населенія. Обширныя, хорошо провѣтриваемыя и хорошо освѣщенные конторы и мастерскія, преду-

преждали бы множество хроническихъ болѣзней, да и самая работа исполнялась бы лучше.

Положеніе тѣла тоже имѣетъ свое значеніе. Сидячія занятія переписчиковъ, модистокъ, швей, портныхъ, сапожниковъ и пр. въ высшей степени вредны для здоровья, такъ какъ сидячее положеніе соединяется обыкновенно съ наклоненіемъ впередъ, причемъ сжимается грудь и желудокъ. До нѣкоторой степени можно избѣгнуть вредныхъ послѣдствій, измѣняя по временамъ сидячее положеніе на стоячее во время работы, а также прогулкой на воздухѣ въ часы отдыха. Вообще движеніе на свѣжемъ воздухѣ самое лучшее противодѣйствіе вреднымъ послѣдствіямъ сидячей жизни.

Глава II.

Признаки и симптомы болѣзни.

Для полнаго распознаванія различныхъ признаковъ болѣзненнаго состоянія организма, необходимо долгое изученіе, въ томъ числѣ и анатоміи здороваго и больного тѣла; но если мы старательно изучимъ различные пункты этой главы, то они помогутъ намъ опредѣлять достаточно ясно родъ и опасность каждой болѣзни.

13. — Пульсъ.

Пульсъ происходитъ частію вслѣдствіе сокращеній лѣваго желудочка сердца, которыми кровь изъ сердца прогоняется въ аорту, а оттуда въ различныя артеріи тѣла; а частію вслѣдствіе врожденной сокращаемости артеріальныхъ стѣнокъ; слѣдовательно характеръ его видоизмѣняется отъ состоянія сердца, кровяныхъ сосудовъ и самой крови.

При изслѣдованіи пульса нужно соблюдать большую осторожность, чтобы не возбудить дѣятельности сердца, такъ какъ тогда получились бы ошибочные результаты. Пульсъ можно изслѣдовать вездѣ, гдѣ артеріи лежатъ не глубоко, такъ что толчки ощущаются легко, но обыкновенно принято ощупывать его у кисти руки, при этомъ на артерію, на всемъ ея протяженіи, не должно быть никакого давленія, какъ-то отъ узкихъ рукавовъ, перевязокъ и пр.

Исслѣдователь кладетъ три пальца своей руки на соединеніе кисти съ предплечіемъ паціента, надъ самымъ корнемъ большого пальца, причемъ придерживаетъ руку своимъ большимъ пальцемъ съ противоположной стороны, такъ чтобы быть въ состояніи регулировать давленіе. Такимъ образомъ измѣряется быстрота пульса помощью секундной стрѣлки часовъ. Но его особенности, показывающія различныя фазисы болѣзни, могутъ быть оцѣнены только опытной рукой. Такимъ образомъ узнается его ритмъ, полнота или мягкость; можно ли надавливаніемъ сдѣлать его менѣе замѣтнымъ, сильный ли онъ и прыгающій, почти сбивающій пальцы съ артерій, твердый ли онъ или малый, или же перемежающійся, ударяющій нѣсколько ударовъ и затѣмъ какъ бы пріостанавливающійся на ударъ или два, или же пульсаціи сливаются одна съ другой, слабыя, едва ощутимыя.

Здоровый пульсъ. Здоровый пульсъ можно опредѣлить такимъ образомъ: однообразный, ровный, умѣренно-полный и медленно надувающийся подъ пальцемъ. Онъ слабѣе и быстрѣе у женщинъ и дѣтей. Въ старости пульсъ дѣлается твердымъ, вслѣдствіе увеличившейся твердости строенія артеріальныхъ оболочекъ; средняя скорость здороваго пульса въ минуту, въ различные возрасты, слѣдующая: при рожденіи 140, во время младенчества отъ 120 до 130, въ дѣтствѣ 100, въ юношествѣ 90, у взрослыхъ 75, въ старости отъ 65 до 70, въ дряхлости отъ 75 до 80. На пульсъ однако вліяютъ много условій, которыя надо принимать во вниманіе, изслѣдуя характеръ его, какъ діагностическаго признака. У женщинъ онъ скорѣе на 6—14 ударовъ въ минуту, но это различіе начинается не ранѣе восьмого года жизни. Отъ движенія и возбужденія онъ ускоряется, точно такъ же какъ по утрамъ и послѣ принятія пищи; въ стоячемъ положеніи пульсъ бьется скорѣе, чѣмъ въ сидячемъ, и въ сидячемъ скорѣе, чѣмъ въ лежащемъ. Но холодъ, сонъ, усталость, недостатокъ пищи и нѣкоторыя лекарственныя вещества, напр. *Digitalis*, замедляютъ пульсъ.

Ненормальный пульсъ. Опредѣляя различія пульса для діагноза, нужно принимать во вниманіе внезапныя неправильности, замѣчающіяся часто отъ временнаго возбужденія или упадка духа, въ особенности у особъ нервныхъ.

Быстрый пульсъ, въ особенности если онъ сильный, полный и твердый, указываетъ на воспаленіе или лихорадку; если пульсъ малъ и очень скоръ, то онъ указываетъ на состояніе

крайней слабости, какая бываетъ напр. въ послѣднемъ періодѣ брюшного тифа.

Прыгающій пульсъ характеризуется скорымъ, усиленнымъ ударомъ, за которымъ слѣдуетъ внезапное прекращеніе, какъ будто бы кровяная волна приняла обратное направленіе, и означаетъ порокъ въ строеніи сердечныхъ клапановъ.

Перемежающійся пульсъ тотъ, въ которомъ пульсація отъ времени до времени пріостанавливается; это означаетъ какое нибудь препятствіе въ кровообращеніи сердца или легкихъ, воспаленіе или размягченіе мозга, апоплексію и пр.; также нѣкоторые виды неправильнаго развитія сердечныхъ клапановъ, или случаи гангрены кишекъ, предшествуемая грыжей или воспаленіемъ ихъ. Продолжительное напряженіе силъ, безсонница, недостатокъ покоя, тоска и пр. могутъ тоже вызвать его. Въ слабой степени такой пульсъ означаетъ расстройство пищеваренія съ вѣтрами.

Полный пульсъ бываетъ при общемъ полнокровіи, или въ раннихъ періодахъ острыхъ болѣзней, между тѣмъ какъ **слабый пульсъ** показываетъ обѣдненіе кровью и ослабленное состояніе организма.

Если пульсъ сопротивляется давленію, то его называютъ **твердымъ** или **жесткимъ**.

14.—Температура и клиническій термометръ.

Въ послѣдніе годы большое значеніе для распознаванія и леченія болѣзней получилъ клиническій термометръ. Во многихъ болѣзняхъ изслѣдованіе пульса и дыханія менѣе важно, чѣмъ измѣреніе теплоты. Термометръ помогаетъ врачу приходитъ къ опредѣленнымъ заключеніямъ и во многихъ случаяхъ указываетъ на болѣзнь даже до появленія ея характеристическихъ симптомовъ. Въ умѣренномъ климатѣ, нормальная теплота человѣческаго тѣла въ защищенныхъ частяхъ его поверхности 37° Ц. или нѣсколькими десятыми градуса болѣе или менѣе; упорное повышеніе ея свыше 37,5° или паденіе ниже 36° Ц. указываютъ на какого-либо рода болѣзнь. Сохраненіе же нормальной температуры въ вышеуказанныхъ границахъ доказываетъ, что болѣзнь не представляетъ ничего опаснаго, а ограничивается какимъ-нибудь мѣстнымъ или незначительнымъ расстройствомъ; но всякая острая болѣзнь возвышаетъ температуру, и такимъ образомъ распознаются многія болѣзни, прежде чѣмъ онѣ могли бы быть открыты какимъ-либо инымъ способомъ.

Термометръ даёт намъ возможность рѣшительно распознавать болѣзнь воспалительную отъ невоспалительной; онъ также помогаетъ опредѣлять степень воспаления числомъ градусовъ повышения. Истерика, какъ извѣстно, симулируетъ воспалительныя болѣзни, но при истерикѣ температура нормальная, тогда какъ при воспаленіяхъ всякаго рода она повышена. Извѣстенъ случай съ дѣвушкою, страдавшею, по предположенію врачей, истерикою, симулирующей воспаленіе мозговыхъ оболочекъ. Къ этому заключенію привело ея предрасположеніе къ истерикѣ. Между тѣмъ повышение температуры до $39,7^{\circ}$ Ц. доказало дѣйствительное существованіе опаснаго воспаления, что впоследствии и подтвердилось роковымъ исходомъ болѣзни.

Въ острыхъ лихорадкахъ термометръ составляетъ лучшій способъ распознаванія при сомнительныхъ случаяхъ; онъ положительно необходимъ для предсказанія.

Такъ напр., въ тифѣ, повышение температуры или ея ненормальное паденіе указываютъ на роковой исходъ за день или за два раньше какаго бы то ни было измѣненія въ пульсѣ или другихъ симптомахъ.

Въ чахоткѣ термометръ даётъ наилучшій діагнозъ. Симптомы бываютъ часто неясны, или же сомнительны, особенно въ раннемъ періодѣ этой болѣзни, когда леченіе могло бы быть всего успѣшнѣе.

При отложеніи бугорковъ въ легкихъ или въ какомъ иномъ органѣ тѣла, температура больного всегда повышается до 39° Ц. или даже выше, пропорціонально съ быстротою туберкулезнаго отложенія. Упорное повышение общей температуры тѣла появляется за нѣсколько недѣль, прежде чѣмъ можетъ быть опредѣлена потеря въ вѣсѣ или другой физическій симптомъ, указывающій на туберкулы въ легкихъ.

Итакъ, повышенная температура не только даётъ намъ возможность вполне убѣдиться въ существованіи чахотки, но степень этого повышения указываетъ на размѣры и успѣхи болѣзни, такъ какъ постоянное повышение показываетъ, что болѣзнь прогрессируетъ, или появились неблагоприятныя осложненія.

При кори термометръ почти единственное средство распознать въ раннемъ періодѣ пневмонію.

Въ перемежающейся лихорадкѣ термометръ значительно повышится за нѣсколько часовъ до пароксизма.

При **остромъ ревматизмѣ** температура 40° Ц. всегда тревож-

ный симптомъ, указывающій на опасное осложненіе, какъ напр., пораженіе сердечныхъ клапановъ. Однимъ словомъ, во всякой болѣзни повышеніе температуры до 40 и до 40,5⁰ Ц. указываетъ на прогрессивный ходъ ея и на возможность осложнений.

При выздоровленіи, до тѣхъ поръ пока продолжается регулярное пониженіе температуры, нечего опасаться возврата болѣзни. Съ другой стороны, замедленное пониженіе въ пневмоніи, упорно высокая температура по вечерамъ въ брюшномъ тифѣ или въ сыпныхъ болѣзняхъ и неполное достиженіе нормальной температуры при выздоровленіи имѣютъ дурное значеніе. Все это указываетъ на неполное выздоровленіе приближеніе другихъ болѣзней, неблагоприятныя переменны въ продуктахъ болѣзни или другія разстройства, требующія заботливаго изслѣдованія. Даже самое незначительное повышеніе при выздоровленіи требуетъ внимательнаго наблюденія за больнымъ, въ особенности за его діетой и дѣйствіями.

Термометръ лучше употреблять небольшой, прямой, съ правильной скалой и самодѣйствующимъ указателемъ. Наблюденія должно производить ежедневно, регулярно въ одни и тѣ же часы въ теченіе всей болѣзни, изслѣдуя въ то же время пульсъ и дыханіе. Для измѣренія температуры тѣла больной долженъ лечь на спину и слегка зажать шарикъ термометра подъ мышкою. Въ такомъ положеніи надо пребыть 10—15 минутъ.

15. — Дыханіе.

Вдыханіе въ здоровомъ состояніи совершается легко помощію почти равномернаго приподыманія реберъ и опущенія грудобрюшной преграды. **Выдыханіе** же есть естественное возвращеніе грудной кѣтки къ ея прежнимъ размѣрамъ во время покоя, что производится давленіемъ наружнаго воздуха, поднятіемъ діафрагмы и сокращеніемъ брюшныхъ мускуловъ. Болѣзнь и движеніе увеличиваютъ число дыханій.

Одышка или затрудненное дыханіе можетъ быть послѣдствіемъ болѣзней, истощающихъ существо легкихъ, или случайныхъ отложеній въ нихъ, такъ какъ при этихъ условіяхъ неизбѣжно уменьшается дыхательная поверхность; образованіе ложныхъ перепонокъ въ воздушныхъ путяхъ, какъ при дифтеритѣ, воспаленіе и опухоль миндалевидныхъ железъ и языка, а также и **астма**, которая есть собственно спазмъ мышечнаго слоя воздуш-

ныхъ, проходовъ,—все это, затрудняя доступъ воздуха въ легкія, производитъ одышку.

Изліянія въ плевру или околосоердечную сумку, въ серозныя оболочки, окружающія легкія и сердце, также возбуждаютъ одышку, производя давленіе на легкія. Серьезныя органическія и функциональныя болѣзни сердца, а также расстройство нервовъ, управляющихъ дыхательными движеніями, или той части нервныхъ центровъ, откуда они исходятъ, тоже могутъ вызвать затрудненное дыханіе. При плевритѣ, переломѣ реберъ, апоплексіи и сильномъ истощеніи, вообще при недостаточномъ притока крови къ главному нервному центру—головному мозгу—дыхательныя движенія болѣе или менѣе расстраиваются.

16. — Языкъ.

Языкъ даетъ важныя показанія. — **Сухость** указываетъ на уменьшеніе выдѣленія и свойственна острымъ и лихорадочнымъ болѣзнямъ. **Влажность** вообще благопріятный симптомъ, въ особенности когда она слѣдуетъ за сухостью или обложеніемъ языка. **Неестественно красный** языкъ бываетъ при сыпныхъ лихорадкахъ; въ желудочной и желчной лихорадкѣ и въ серьезныхъ случаяхъ расстройства пищеваренія краснота часто ограничивается краями и кончикомъ языка. **Земляникообразный** языкъ есть симптомъ скарлатины. **Перетрескавшійся**—тифа простого и брюшного. Языкъ **синеватый** или **багровый** указываетъ на недостаточное окисленіе крови. **Обложенный** языкъ очень характеристичный симптомъ; онъ означаетъ воспаленіе и раздраженіе слизистыхъ оболочекъ, болѣзни мозга, всѣ разновидности лихорадки и почти всѣ острыя и опасныя болѣзни. У нѣкоторыхъ, въ особенности у курящихъ, языкъ бываетъ постоянно обложенъ по утрамъ безъ всякаго признака болѣзни. **Равномѣрно бѣлый** языкъ не особенно неблагопріятный симптомъ; желтое обложеніе указываетъ на расстройство печени, бурое или черное — на упадокъ силъ и зараженіе крови. Постепенное очищеніе языка, начиная съ кончика и краевъ, указываетъ на выздоровленіе и на очищеніе всего кишечнаго пути. Въ трудныхъ же случаяхъ, по мѣрѣ того, какъ языкъ съ каждымъ днемъ становится темнѣе, грязнѣе и суше, нервная и мышечная системы ослабѣваютъ и надежда на излеченіе пропадаетъ. Обложеніе, отдѣляющееся лоскутами, оставляя красную, блестящую поверхность, тоже неблагопріятный симптомъ, точно также какъ

и быстро сходящее обложение, причемъ языкъ имѣеть какъ-бы обваренный или темный видъ.

17.— Боль.

Это часто самое важное указаніе рода и корня болѣзни, означающее неправильность въ отправленіяхъ органовъ. Когда она сопровождается ощущеніемъ біенія, то она называется **бьющаяся боль**; ощущеніемъ натуги—**тянущая**; жаромъ—**жгучая**. **Нервная боль** распознается по ея склонности слѣдовать опредѣленному направлению, не будучи строго ограниченной однимъ извѣстнымъ мѣстомъ, по ея перемежаемости, и по внезапности, съ которою она является и проходитъ. **Спазматическая боль** облегчается давленіемъ, треніемъ и приложеніемъ теплоты; она также является внезапно съ большей или меньшей силой, и точно также и оканчивается. **Воспалительная боль** непрерывна, сопровождается жаромъ и ускореннымъ пульсомъ, усиливается отъ движенія пораженной части, отъ прикосновенія или давленія, ослабѣваетъ при покоѣ. Часто боль ощущается не въ пораженной части, но гдѣ нибудь въ другомъ мѣстѣ. Воспаленіе печени обыкновенно прежде всего проявляется болью въ правомъ плечѣ; воспаленіе бедреннаго сустава—болью въ колѣнѣ; камни въ мочевомъ пузырьѣ—болью въ оконечности дѣтороднаго члена; болѣзнь сердца—болью въ лѣвой рукѣ и т. п.

18.— Кожа.

Въ здоровомъ состояніи кожа, на оощуъ, доставляетъ ощущеніе пріятной теплоты и влажноти, достаточной для сохраненія ея мягкости; она эластична, гладка, не растянута и не слишкомъ слаба. **Жесткая, сухая, жгучая кожа** указываетъ на лихорадку и должна считаться неблагопріятнымъ симптомомъ, въ особенности при воспалительныхъ состояніяхъ внутреннихъ органовъ; если же за этимъ состояніемъ слѣдуетъ **испарина**, совмѣстно съ общимъ улучшеніемъ, то предсказаніе благопріятно. Обыкновенно значительное облегченіе сопровождается испарину при лихорадкѣ, воспаленіяхъ и пр. Съ другой стороны, слѣдуетъ опасаться осложненій, если испарина не сопровождается другими симптомами улучшения.

Частная или **мѣстная испарина** указываетъ на разстройство нервной системы, или же пораженіе органовъ лежащихъ подъ испаряющею поверхностью. Когда испарина появляется при ма-

лѣйшемъ напряженіи, она указываетъ на крайнюю слабость. Частый ночной потъ указываетъ не только на крайнюю слабость, но также, если ему предшествуетъ ознобъ и лихорадка, на चाहотку.

Цвѣтъ кожи тоже можетъ служить для діагноза. **Синеватый оттѣнокъ** кожи указываетъ на органическій порокъ сердца. **Желтый**— на желчныя страданія. **Яркій румянецъ** на щекахъ, въ особенности рѣзко-очерченный, при блѣдности остальной кожи, указываетъ на раздраженіе нервной системы или на болѣзненное состояніе легкихъ.

19.—Моча.

Мочевые органы суть: почки, мочевой пузырь и ихъ протоки. Почки выдѣляютъ мочу изъ крови и этимъ процессомъ освобождаютъ кровь отъ многихъ нечистотъ, которыя, оставаясь въ ней, могли бы привести къ разстройству всего организма. Выдѣленіе почекъ переходитъ въ мочевой пузырь чрезъ *мочеточники*, а моча окончательно извергается изъ организма чрезъ *мочеиспускательный каналъ*.

Моча въ здоровомъ состояніи свѣтловато-желтаго или янтарнаго цвѣта, чуть-чуть темнѣе по утрамъ, съ легкимъ амміачнымъ запахомъ и не оставляетъ осадка при стояніи, или только самые слабые слѣды слизи или мочекислыхъ солей при низкой температурѣ. **Въ старости** моча становится темнѣе и пріобрѣтаетъ неприятный запахъ, темнѣе же при очень дѣятельной жизни. Различнаго рода *пища имѣетъ вліяніе* на цвѣтъ и запахъ мочи. Мочиться слѣдуетъ отъ 4-хъ до 6-ти разъ въ сутки; мочеиспусканіе должно происходить безъ всякой боли или напряженія. Струя должна быть круглая и полная. Средній **удѣльный вѣсъ** здоровой мочи отъ 1,020 до 1,025; нормальное ея количество у взрослыхъ около 40 унцій въ сутки.

Въ болѣзненномъ состояніи моча представляетъ много измѣненій и доставляетъ діагносту драгоцѣнныя указанія. Такимъ образомъ, **при желтухѣ** или разстройствѣ печени она темно-желтая или шафранная; **при лихорадкѣ** и ускоренномъ пульсѣ она скудная и красная. Въ болѣзняхъ почекъ или мочевого пузыря, моча кровавая или вязкая. Она можетъ быть **блѣдная** и **обильная** при остатковѣ метаморфоза, меньшемъ выдѣленіи мочевины и недостаточномъ поступленіи изъ крови красящаго вещества, какъ въ нервныхъ и истерическихъ страданіяхъ. Она можетъ быть **тяжелая**,

мутная или багроваго цвѣта, что составляетъ неблагопріятный симптомъ, или же темная или черная, означая гнойныя зараженія. Моча можетъ быть скудная и истекать съ трудомъ и усиліемъ, или слишкомъ обильная, или же ее съ трудомъ можно удерживать. Можетъ быть частый неудержимый позывъ къ мочеиспусканію, которое совершается съ жгучей болью или же боль ощущается только при истеченіи послѣднихъ капель, — оба случая указываютъ на мѣстное воспаленіе.

Удѣльный вѣсъ мочи при Брайтовой болѣзни отъ 1,015 до 1,094; при мочеизнуреніи отъ 1,025 до 1,040; при истерикѣ онъ понижается до 1,007. При ревматизмѣ, подагрѣ и пр. моча ненормальна, кисла, между тѣмъ какъ при потерѣ нервной силы иногда выдѣляется недостаточное количество слизи, такъ что при разложеніи моча оказывается щелочной. Отъ теплоты является осадокъ въ кислой мочѣ, но не въ щелочной, какъ бы ни было велико содержащееся въ ней количество бѣлка. Микроскопъ даетъ возможность открывать въ мочѣ остатки почечныхъ трубочекъ и т. п.; но не надо забывать, что въ нее могутъ попасть волокна шерсти, хлопчатой бумаги и пр., которыя легко принять за нихъ.

При изслѣдованіи мочи надо брать ее изъ всего количества за цѣлыя сутки, такъ какъ она измѣняется въ различные періоды дня и послѣ принятія пищи.

Глава III.

Лекарства.

20. — Форма ихъ, названія и разведенія.

Для непосвященныхъ мы приводимъ краткое описаніе формъ лекарствъ, употребляемыхъ въ гомеопатической практикѣ. Ихъ четыре вида: капли, пилюли, крупинки и порошки.

Капли. — Онѣ содержатъ дѣятельное начало растительныхъ лекарствъ, въ болѣе или менѣе концентрированной формѣ. Полагаютъ, что въ острыхъ болѣзняхъ ихъ дѣйствіе быстрѣе и активнѣе, чѣмъ пилюль или крупинокъ. Поэтому люди, живущіе да-

леко отъ медицинской помощи, должны имѣть въ 1-хъ дѣленіяхъ средства, употребляемые въ острыхъ болѣзняхъ *).

Пилули.—Пилули приготовляются изъ пористаго индифферентнаго вещества, пропитаннаго какимъ бы то ни было лекарствомъ. Онѣ удобны для дороги при путешествіи и въ хорошо закупоренной стеклянкѣ сохраняются годами.

Крупинки дѣлаются такимъ же способомъ, какъ и пилули, но только гораздо мельче ихъ.

Порошки содержатъ часть лекарственнаго вещества, растертаго съ извѣстнымъ количествомъ мелочнаго сахара; они необходимы для приѣма низшихъ дѣлений *нерастворимыхъ* веществъ, каковы: *Calcareæ, Carbo V., Hepar S.* и пр.

21.—Приемы и повтореніе ихъ.

Приемы.—При опредѣленіи величины приѣмовъ нужно принимать во вниманіе возрастъ, полъ, привычки, родъ болѣзни и пр.; можно принять слѣдующее общее правило:

Для взрослога—пять капель тинктуры, двѣ пилули, 5 или 6 крупинокъ или 1 гранъ порошка. Дѣтямъ около половины этого количества. Груднымъ дѣтямъ одна треть.

Каплю или *пилулю* легко раздѣлить на сколько угодно приѣмовъ, разведя ихъ въ соответствующемъ числѣ ложекъ воды и давая по одной ложкѣ на приѣмъ.

Для *порошковъ* есть мѣрные ложечки, заключающія въ себѣ по 1 грану.

Наставленія для приѣма лекарствъ.—Капли нужно наливать въ рюмку или ложку, держа стекляночку такъ, чтобы горлышко ея приходилось около середины дна пробки; затѣмъ стекляночка осторожно наклоняется и капли спускаются съ нижняго края пробки. Или, что еще лучше, берется стеклянная палочка, согнутая подъ прямымъ угломъ; введенная въ стекляночку, она доставляетъ возможность даже самому неопытному вѣрно отсчитывать капли. Послѣ этого въ рюмку наливается вода въ количествѣ столовой ложки. Сосудъ долженъ быть совершенно чистъ, лекарство надо покрывать и не оставлять въ немъ ложки. Ложку лучше всего употреблять стеклянную или фарфоровую. Если при-

*) Но въ Россіи съ успѣхомъ примѣняются, какъ въ острыхъ, такъ и въ хроническихъ болѣзняхъ растительныя средства въ 3-мъ дѣленіи, а минеральныя (нерастворимыя) въ 6-мъ.

готовленное лекарство предназначается на нѣсколько дней, то его надо выливать въ новую стклянку съ новой пробкой.

Гиллоли и *крупинки* можно класть на языкъ сухими, и затѣмъ разгрызать или сосать, а не проглатывать цѣльными. Но лучше, если это удобно, растворять ихъ въ чистой мягкой водѣ.

Порошки надо размѣшать въ рюмкѣ воды. Передъ приѣмомъ лекарствъ ротъ надо ополаскивать чистой водой.

Часы приема лекарствъ.—Самое удобное время вообще для принятия лекарствъ — утромъ, натощакъ, и ложась спать; если же нужно чаще, то около получаса или часа до ѣды и послѣ нея. Ни въ какомъ случаѣ не должно будить больного, чтобы дать ему лекарство.

Повторение приѣмовъ.—Въ этомъ отношеніи должно руководствоваться ходомъ болѣзни, опасностью симптомовъ и дѣйствіемъ, произведеннымъ лекарствомъ. Въ трудныхъ болѣзняхъ, каковы: холера, крупъ, дифтеритъ, конвульси и пр., приѣмы можно повторять каждыя 10, 15, 20 минутъ; въ менѣе опасныхъ случаяхъ черезъ 2, 3 или 4 часа. Въ хроническихъ болѣзняхъ 4, 2 или разъ въ сутки; при улучшеніи лекарство дается менѣе часто и наконецъ совсѣмъ оставляется.

Чередованіе лекарствъ.—Гомеопатія никогда не прибѣгаетъ къ смѣшенію нѣсколькихъ средствъ вмѣстѣ, но въ острыхъ болѣзняхъ, когда симптомы не соотвѣтствуютъ одному только средству и показуется другое, то ихъ можно давать *попеременно*, одно за другимъ, чрезъ правильные промежутки времени. Напр., въ крупѣ *Acon.* и *Spongia*, или *Acon.* и *Iod.* Въ пневмоніи или ревматической лихорадкѣ *Acon.* и *Bryonia* и пр. Но по возможности, исключая крайне опасныхъ и острыхъ случаевъ, лучше избѣгать чередованія лекарствъ, такъ какъ при этомъ трудно получить точные и опредѣленные результаты. Чтобы испытать какое-либо средство, его нужно давать одно, безъ всякихъ примѣсей.

Пробки.—Если пробка какимъ нибудь образомъ испортится, ее тотчасъ же нужно замѣнить новой. Простыя крѣпкія пробки предпочтительнѣе стеклянныхъ, такъ какъ онѣ лучше предохраняютъ отъ испаренія, сохраняютъ лекарство и въ случаѣ порчи легко замѣняются новыми. При соблюденіи всѣхъ этихъ предосторожностей, лекарства могутъ сохраняться, безъ измѣненія, годами.

Часть II.

ВСПОМОГАТЕЛЬНЫЯ СРЕДСТВА.

22.—Тресковый жиръ.

Значеніе этого средства при леченіи многихъ болѣзней сложенія подтверждается долготѣльнымъ опытомъ. Его скорѣе можно разсматривать какъ пищу, чѣмъ какъ лекарство, хотя небольшое количество содержащихся въ немъ іода и фосфора объясняютъ его цѣлебное дѣйствіе во многихъ случаяхъ, гдѣ онъ былъ единственнымъ лекарствомъ.

Мы не будемъ перечислять здѣсь болѣзней, въ которыхъ дается рыбій жиръ, такъ какъ объ этомъ говорится въ своемъ мѣстѣ; упомянемъ только, что онъ въ особенности безцѣненъ въ различныхъ формахъ **золотухи**, хронической ушной течи, золотушномъ воспаленіи глазъ, увеличеніи железъ, болѣзняхъ костей, золотушныхъ нарывахъ и пр., короче, во всѣхъ болѣзняхъ, гдѣ требуются въ пищу жирныя вещества, а іодъ показуется, какъ лекарство. Усвоенію рыбаго жира и его благотѣльному дѣйствію помогаетъ прибавленіе 10 капель перваго разведенія *Iodium* на бутылку жира. Въ особенности онъ рекомендуется при **чахоткѣ** и **атрофій**.

При леченіи *чахотки* рыбій жиръ незамѣнимъ; при правильномъ употребленіи всѣмъ извѣстно его свойство останавливать исхуданіе и возстановлять крѣпость мышечныхъ тканей.

Полезъа тресковаго жира въ особенности замѣтна въ послѣдствіяхъ многихъ острыхъ болѣзней или воспаленій у пожилыхъ или старыхъ особъ, у которыхъ возстановляющая сила не такъ дѣятельна, какъ у молодыхъ; также при послѣдствіяхъ острыхъ лихорадокъ у дѣтей, страдавшихъ предварительно отъ слабости, золотухи и пр., какова хроническая течь изъ ушей и носа по-

слѣ скарлатины и кори; послѣдствія коклюша, англійская болѣзнь, пляска св. Витта значительно облегчаются отъ употребленія трескового жира, точно также какъ и хроническій ревматизмъ и подагра, хроническій бронхитъ, хроническія болѣзни кожи и старческая слабость.

Предостереженіе.—Тресковый жиръ нельзя предписывать безъ разбора. Онъ вообще не пригоденъ при существованіи острыхъ лихорадочныхъ симптомовъ, приливахъ крови, кровохарканіи и пр., когда бываетъ разстроено пищевареніе и слизистая оболочка чрезвычайно раздражительна, такъ что жиръ можетъ быть только вреденъ. Сфера его дѣятельности заключается въ удаленіи истощенія и увеличеніи общей энергіи, что совершается всего лучше, когда дѣятельные болѣзненные процессы и мѣстное раздраженіе прекратились, потому что тогда организмъ въ состояніи усваивать большее количество питанія. При употребленіи рыбьяго жира нужно принимать нѣкоторыя предосторожности, чтобы избѣжать тошноты и отрыжки. Большое количество жира иногда производитъ разстройство пищеваренія, или же онъ проходитъ черезъ весь пищеварительный каналъ, не измѣняясь. Появленіе непереварившагося жира въ испражненіяхъ есть признакъ, что приемы надо уменьшить, такъ какъ не все количество его переваривается.

Мы вообще совѣтуемъ принимать его два раза въ день по чайной ложкѣ передъ или тотчасъ же послѣ ѣды, если же желудокъ не переноситъ его, то разъ въ день; дѣтямъ же 10 или 12 капель разъ въ день. Если все-таки жиръ не усваивается, то лучше принимать его передъ сномъ. При крайней раздражительности желудка, рыбій жиръ можно вводить въ организмъ посредствомъ продолжительнаго втиранія въ кожу.

Неприятныя дѣйствія рыбьяго жира и отвращеніе къ нему часто происходятъ отъ дурнаго его качества и способа приготовленія. Повидимому лучше всего запекать его съ хлѣбомъ въ пропорціи 2—4 столовыхъ ложки на фунтъ тѣста, такъ какъ тогда почти незамѣтно его вкуса. Прибавленіе кусочковъ льда дѣлаетъ его тоже почти безвкуснымъ.

Рыбій жиръ можно также принимать съ краснымъ виномъ. Его надо налить такъ, чтобы онъ не касался краевъ стакана, но плавалъ на винѣ въ видѣ большого шарика; тогда онъ проглатывается, не оставляя почти никакого вкуса. Приемъ можно закутить чѣмъ нибудь вкуснымъ. Можно также заглушить вкусъ рыбьяго жира, съѣдая передъ и послѣ приема по щепоткѣ соли.

23.—Пища для дѣтей, больныхъ и проч.

Мясной чай.— $\frac{1}{2}$ фунта (или фунтъ, смотря по требующейся крѣпости) филея нарѣзать мелкими кусочками, положить въ мѣдную закрытую кастрюльку съ двумя стаканами холодной воды, держать на самомъ легкомъ огнѣ часа три или четыре, потомъ дать слегка кипѣть съ одного края около часу, снять пѣну и подавать. Мясо должно быть самое свѣжее и очищенное отъ жира и хрящей. Если пренебречь этой предосторожностью, то мясному чаю передается вкусъ жира, отъ котораго ничѣмъ не избавишься, развѣ только снимая его до послѣдней капли кусочками пропускной бумаги, или давъ охладиться чаю. Когда чай остынетъ, то подогревать нужно лишь настолько, чтобы его можно было пить. Ни въ какомъ случаѣ не надо кипятить ключемъ. Подогрѣтый, онъ не имѣетъ такого пріятнаго вкуса, какъ свѣжій.

Мясная эссенція готовится такимъ образомъ: мелко изрубить фунтъ нежирнаго мяса, положить въ широкій глиняный горшокъ съ крышкой, замазать края тѣстомъ, завязать крѣпко салфеткой, положить въ кастрюльку съ водою и кипятить въ теченіе двухъ часовъ, потомъ слить жидкую эссенцію и охладить, снявъ съ нея жиръ. Она содержитъ много питательныхъ частей, пріятна на вкусъ и въ особенности полезна при *крайнемъ истощеніи*. Ее можно давать по нѣсколько чайныхъ ложекъ черезъ три или четыре часа.

Мясной экстрактъ Либиха очень полезенъ во всѣхъ случаяхъ *физической слабости* и крайняго истощенія, въ особенности послѣ обильныхъ потерь крови, для страдающихъ сильными и продолжительными лихорадками, въ послѣднихъ періодахъ чахотки, разстройствѣхъ пищеваренія, когда желудокъ отвергаетъ все, кромѣ жидкой пищи, для кормящихъ грудью и проч. Въ случаяхъ крайняго истощенія, экстрактъ можно смѣшивать съ виномъ. Онъ можетъ замѣнить чай и кофе, такъ какъ будучи слегка возбуждающимъ, онъ, въ то же время, менѣе способенъ причинить расстройство пищеварительныхъ органовъ. Одно изъ удобствъ экстракта то, что его легко можно приготовить для употребленія.

Эти три препарата, также какъ и другіе питательные супы, составляютъ *жидкую* форму пищи, пригодную при разслабленномъ состояніи общихъ отправленій тѣла, когда нужна пища, легко усвояемая. Отъ этого и происходитъ, по крайней мѣрѣ отчасти, ихъ благотворное дѣйствіе. Они лучше вина усиливаютъ дѣя-

тельность сердца и уничтожаютъ чувство утомленія послѣ сильныхъ физическихъ и умственныхъ напряженій.

Къ мясному чаю можно съ пользою прибавлять рисъ (цѣлый или молотый), перловую крупу и т. п. Подобнымъ же образомъ можно готовить бульонъ изъ цыпленка или изъ тощей баранины; для этого берутъ зарѣзъ шеи, безъ кожи и жира, и мелко изрубаютъ его.

Телячій бульонъ не особенно вкусенъ, и такъ какъ онъ не обладаетъ питательными свойствами мясного чая или бараньяго бульона, то и нѣтъ нужды давать его больнымъ, развѣ только для разнообразія.

Баранья котлета для выздоравливающихъ очень хорошо варима; ее надо обмазать прованскимъ масломъ и жарить на рашперѣ, часто поворачивая, но не протыкая.

Мучнистая пища.—Во всѣхъ родахъ лихорадки, ослабленнаго пищеваренія и общей слабости, лучше давать больному преимущественно мучнистую пищу, даже мясной чай иногда слишкомъ возбуждаетъ.

Овсянка, хорошо приготовленная и здорова, и питательна; особенно, если у больного нѣтъ раздраженія кишекъ. Овсянка главная пища у шотландцевъ, отличающихся большой мускульной силой и крѣпкими костями; она очень питательна и пригодна дѣтямъ въ періодъ роста. Ее готовятъ слѣдующимъ образомъ: вскипятить нужное количество воды, прибавивъ по вкусу соли, сыпать понемногу муку, постоянно мѣшая, потомъ дать кипѣть на легкомъ огнѣ съ полчаса или болѣе, помѣшивая по временамъ.

Перловая крупа доставляетъ также отличное блюдо. Ее надо кипятить въ небольшомъ количествѣ воды, завязавъ не туго въ салфетку; давать можно съ молокомъ, съ масломъ или вареньемъ.

Рисъ, приготовленный на молокѣ, тоже здоровъ и питателенъ; онъ легко переваривается и потому въ особенности пригоденъ страдающимъ расстройствомъ пищеваренія, каковы: поносъ, простой или кровавый; намъ извѣстны случаи, когда эти расстройства прекращались единственно отъ рисовой воды и варенаго риса; его не надо кипятить такъ долго, какъ перловую крупу—довольно одного часа. Для разнообразія можно готовить изъ рису пуддингъ; въ такомъ случаѣ лучше употреблять рисовую муку.

Пуддингъ изъ макаронъ.—Три унціи макаронъ ($\frac{1}{4}$ ф.), размо-

чивъ 40 минутъ въ холодной водѣ, хорошенько размельчить и опустить въ два стакана кипящаго молока, кипятить полчаса на легкомъ огнѣ, помѣшивая повременамъ, потомъ прибавить два яйца, сбитыя съ десертной ложкой сахара и, если желаютъ, небольшимъ количествомъ лимона; затѣмъ все это можно запечь. Макароны можно замѣнить вермишелью; размачивать ее надо только двадцать минутъ. Подобнымъ же образомъ, съ молокомъ и яйцами, можно готовить пудинги изъ булки, заварные или печеные.

Аррорутъ, тапиока, саго и т. п., сами по себѣ заключаютъ мало питательныхъ веществъ.

Мучнистая пища.—*Мука Нестле.* Многолѣтній опытъ оправдываетъ рекомендацію этой пищи, какъ превосходнаго питательнаго средства для дѣтей, больныхъ и особъ съ слабымъ желудкомъ. Компетентный химическій анализъ доказалъ, что она содержитъ въ себѣ всѣ составныя части, необходимыя для питанія тѣла. Для грудныхъ дѣтей ее нужно готовить согласно наставленію, приложенному къ каждой жестянкѣ, позаботясь не сдѣлать ее слишкомъ густою; въ большинствѣ случаевъ это самый лучший суррогатъ материнскаго молока. Изъ нея выходитъ также очень вкусная и чрезвычайно питательная кашка. Нужно соблюдать только одну предосторожность: мука Нестле должна быть совершенно свѣжая и хорошо закупоренная; при благопріятныхъ условіяхъ она хорошо сохраняется въ теченіе полугода и даже года. Вообще мучнистая пища, въ которой содержится большее количество клейковины, камеди, сахару и солей, въ особенности фосфорнокислыхъ, сравнительно съ крахмаломъ, болѣе питательна.

Молочный сахаръ.—Смѣсь коровьяго молока съ молочнымъ сахаромъ составляетъ еще болѣе легкую пищу, употребляемую въ тѣхъ случаяхъ, когда мучнистая непригодна. Коровье молоко уподобляется женскому прибавленіемъ воды и молочнаго сахара. Оно содержитъ въ себѣ болѣе жира и казеина и менѣе сахара. При искусственномъ кормленіи, молочный сахаръ есть вещь первой необходимости. Надо растворить унцію молочнаго сахара въ полутора стаканѣ кипятку и разбавлять этимъ растворомъ на половину парное молоко. Молоко должно быть самое лучшее и одной температуры съ молокомъ въ грудяхъ. Послѣ четырехъ или шести мѣсяцевъ молоко можно замѣнить *мукою Нестле.*

Сгущенное молоко.—Жители большихъ городовъ, гдѣ бываетъ трудно достать хорошее молоко, могутъ съ пользой замѣнить

его сгущеннымъ швейцарскимъ молокомъ, приготовляемымъ въ герметически закупоренныхъ жестянкахъ. Молоко выпарено съ прибавленіемъ сахара до консистенціи тѣста. Оно содержитъ всѣ элементы чистаго молока и сливокъ и кромѣ того сахаръ, такъ что для того, чтобы приспособить его къ слабому пищеваренію младенцевъ, нужно только развести его горячей водой; впрочемъ, избытокъ сахара иногда можетъ быть вреденъ, производя въ желудкѣ кислоты и другія разстройства.

24. — Утоляющіе напитки.

Ячменный отваръ.—Столовую ложку перловой крупы вымыть въ холодной водѣ, положить два или три куска сахара, корку съ одного лимона и сокъ изъ половины лимона, налить четырьмя стаканами кипятку, дать постоять часа два или три и потомъ процѣдить; вмѣсто лимона можно положить для вкуса смородиноваго или апельсиноваго сока и т. п. Ячменный отваръ драгоцѣнное смягчительное средство при простудѣ, грудныхъ страданіяхъ, изнурительной лихорадкѣ и проч. Онъ также полезенъ при запорѣ мочи и другихъ болѣзняхъ пузыря и мочевыхъ органовъ.

Камедная вода.—Камедь—слабо питательное вещество, менѣе возбуждающее, чѣмъ другіе виды пищи. Поэтому она вообще пригодна при воспаленіяхъ слизистыхъ оболочекъ, каковы: катарръ, бронхитъ и проч. Она готовится изъ одной унціи аравійской камеди и полуунціи сахара на два стакана горячей воды; для запаха можно прибавить лимонной корки.

Отваръ льняного сѣмени—очень полезный напитокъ, смягчающій раздраженіе при кашлѣ, катаррѣ, чахоткѣ, пневмоніи, поносѣ простомъ и кровавомъ, воспаленіи кишекъ, обѣлахъ, задержаніи мочи и другихъ воспалительныхъ болѣзняхъ. Онъ готовится такимъ образомъ: одну унцію льняного сѣмени и полъ унціи солодковаго корня настаиваютъ въ 4-хъ стаканахъ воды въ закрытомъ сосудѣ, въ теченіе двухъ или трехъ часовъ. Затѣмъ его надо процѣдить и принимать по мѣрѣ надобности по одной или по двѣ столовыхъ ложки. Для вкуса можно прибавить жженога сахара и лимона.

Рисовый отваръ полезенъ при поносѣ. Рисъ надо кипятить въ водѣ въ теченіе 10 минутъ, процѣдить и пить холоднымъ, прибавляя по вкусу или соли, или сливокъ, если нѣтъ лихорадки.

Сухарная вода.—Ломоть черстваго хлѣба хорошо подсушивается, (не давая подгорѣть), потомъ на него наливаютъ 4 стакана

горячей воды и держать до охлажденія. Можно сдобрить лимонной коркой.

Всѣ вышеупомянутые напитки болѣе или менѣе полезны при одинаковыхъ почти условіяхъ, и въ случаѣ надобности одинъ можетъ быть замѣненъ другимъ.

Лимонадъ.—Одинъ лимонъ разрѣзаютъ на ломтики и кладутъ съ нѣсколькими кусками сахара въ кувшинъ, куда наливаютъ два стакана кипятку; по охлажденіи, процѣдить. Рекомендуются для утоленія жажды, при раздраженіи горла и пр.

Азотно-нислый лимонадъ.—20 или 30 капель разведенной азотной кислоты прибавить къ восьми унціямъ чистой холодной воды, положить сахару или меду, давать три или четыре раза въ день отъ чайной до столовой ложки, смотря по возрасту. Полезенъ при коклюшѣ, одышкѣ, бронхитѣ, чахоткѣ, потери крови изъ кишекъ, дурномъ запахѣ кожи или мочи, холодныхъ ногахъ, ночномъ потѣ и пр.

Фрукты.—Зрѣлые фрукты, смотря по времени года, пріятны и освѣжаютъ больного; хорошо сваренные можно давать даже въ острыхъ формахъ желудочныхъ расстройствъ; не нужно только ѣсть ни кожицы, ни сѣмянъ. Первое мѣсто по нѣжности и пользѣ занимаютъ апельсины, виноградъ и земляника. Яблоки, груши, персики и пр. можно давать вареными или печеными съ сахаромъ или сиропомъ. Крыжовникъ, красную смородину и малину можно давать лишь съ умѣренностью, сливы вовсе непригодны. *Фруктовые* сиропы и варенья съ водой составляютъ пріятное питье въ жаркую погоду, или при лихорадкѣ.

25.—Ледь.

Ледь могущественный терапевтическій дѣятель, онъ употребляется внутрь и снаружи, преимущественно съ цѣлью остановить кровотечение, ослабить воспаленіе и смягчить непріятныя ощущенія лихорадочныхъ и другихъ расстройствъ. Онъ чрезвычайно полезенъ при *воспаленіи мозга и его оболочекъ* и при *головной боли*, въ раннихъ стадіяхъ острыхъ лихорадокъ. Его прикладываютъ на голову размельченнымъ въ пузырь или каучуковомъ мѣшкѣ.

Для утоленія *сильной боли и рвоты* въ случаяхъ язвы или рака въ желудкѣ, мѣшокъ со льдомъ прикладываютъ на надбрюшье и глотаютъ ледь мелкими кусочками.

Ледь или снѣгъ съ большимъ успѣхомъ могутъ быть примѣнены для растиранія отмороженныхъ частей.

Ледъ въ особенности полезенъ при кровотеченіяхъ изъ *носа, рта* или *горла*. Для этого его прикладываютъ непосредственно къ сосудамъ или поверхностямъ, источающимъ кровь. При кровотеченіи изъ *желудка* или *легкихъ* ледъ надо постоянно глотать маленькими кусочками.

При маточномъ кровотеченіи надо возбудить сокращеніе этого органа, глотая постоянно ледъ и вмѣстѣ съ тѣмъ положить пузырь со льдомъ, завернутый въ салфетку, на нижнюю часть живота.

Предостереженіе.—Ледъ противопоказуется при слѣдующихъ обстоятельствахъ: *старость*, въ особенности при слабости; *апплексія* и *спячка* при слабомъ пульсѣ; *последніе періоды болѣзни*; *крайняя слабость*. Во всѣхъ подобныхъ случаяхъ дѣйствіе льда будетъ слишкомъ сильно и можетъ остановить уже ослабленную дѣятельность сердца. Кромѣ того, слѣдуетъ вообще избѣгать слишкомъ сильнаго потрясенія организма, что наблюдается при употребленіи льда.

26.—Теплыя и другія ванны.

Температура воды должна быть 37°Ц. или такъ, чтобы было пріятно тыльной поверхности руки *); затѣмъ, если больной—ребенокъ, то его надо погрузить въ ванну по горло, а на голову, минуты на три, положить намоченное холодной водой полотенце или губку. Ребенка надо оставлять въ ваннѣ отъ 5 до 10 или 12 минутъ, не долѣе, иначе можетъ послѣдовать реакція и ослабленіе. Если ребенокъ боится воды, то надъ ванной надо растянуть одѣяло, положить на него ребенка и опустить тихонько въ воду, хотя-бы даже не раздѣтаго, если это нужно для избѣжанія испуга. Температуру воды нужно все время поддерживать ровною, подливая по мѣрѣ надобности теплую воду съ боку ванны. Ванну нужно дѣлать въ теплой комнатѣ, нагрѣвъ также и одѣяло, которымъ завертываютъ больного тотчасъ же по оставленіи имъ ванны.

Теплая. отъ 33 до 37° Ц., и **горячая**, отъ 37 до 44° Ц. ванны имѣютъ большую цѣну при леченіи многихъ болѣзней. Цѣль ихъ—уравнять температуру всего тѣла, успокоить нервную, мышечную систему и кожу, ослабить дѣятельность сердца, возбудить

*) Рука не достаточно вѣрный руководитель,—гораздо лучше имѣть термометръ.

испарину и въ особенности уравнивать кровообращеніе всего тѣла. Въ послѣднемъ случаѣ кровь отвлекается отъ внутреннихъ органовъ на поверхность и распредѣляется равномернѣе.

Теплая ванна часто приноситъ большую пользу въ дѣтскихъ болѣзняхъ: конвульсіяхъ, милларовой одышкѣ, въ кори, скарлатинѣ и пр., также въ подкожной водянкѣ послѣ скарлатины и другихъ водянкахъ. Въ лихорадкахъ она успокаиваетъ нервное раздраженіе и часто сопровождается освѣжающимъ сномъ.

Она также помогаетъ леченію при воспаленіи почекъ, мочевого пузыря и матки. Въ критическомъ возрастѣ общая теплая ванна, разъ въ недѣлю, продолжающаяся 40 или 50 минутъ, возбуждая дѣятельность кожи, исцѣляетъ или предупреждаетъ многія болѣзни, свойственныя этому періоду. Теплая ванна полезна также при спазматическомъ суженіи мочевого канала, при прохожденіи желчныхъ и почечныхъ камней, во многихъ спазматическихъ страданіяхъ кишекъ—коликѣ и пр.; при наклонномъ зудѣ, столбнякѣ, диабетѣ, Брайтовой болѣзни и при меланхоліи у помѣшанныхъ.

Паровая ванна имѣетъ подобное же дѣйствіе и примѣнима почти въ тѣхъ же случаяхъ, какъ и теплая, но она въ особенности полезна для взрослыхъ въ нѣкоторыхъ формахъ ревматизма и сухихъ чешуйчатыхъ болѣзняхъ кожи. Больного садятъ раздѣтаго на стулъ съ камышевымъ сидѣньемъ, подъ который ставится ведро съ кипяткомъ, потомъ всего его по шею плотно укутываютъ одѣялами, такъ чтобы пары не выходили наружу. Когда пары перестаютъ выдѣляться, ихъ снова вызываютъ, погружая въ ведро раскаленный чугунокъ или кирпичъ. Во время ванны должно выпить маленькими глотками одинъ или два стакана холодной воды. Для предупрежденія головной боли, лобъ надо смачивать мокрой губкой или положить холодный компрессъ. Если нужно, то ноги можно опустить въ сосудъ съ теплой водой. Послѣ того какъ больной пропотѣетъ въ теченіе 10 или 15 минутъ, его надо быстро обмыть тепловатой водой, обсушить и положить въ постель.

При паровой ваннѣ нужно позаботиться, чтобы поверхность кипящей воды не была слишкомъ близко отъ сидѣнья, такъ какъ въ такомъ случаѣ паръ могъ бы обварить больного, направляясь на ограниченную часть тѣла. Дѣйствительно, бывало нѣсколько несчастныхъ случаевъ отъ пренебреженія этою предосторожностью.

Ванна изъ нагрѣтаго воздуха дѣлается такимъ же образомъ, какъ и предъидущая, только вмѣсто ведра съ кипяткомъ подъ

сидѣнье ставится спиртовая лампа или сосудъ съ зажженнымъ спиртомъ или очищеннымъ керосиномъ.

Горячая ножная ванна.—Больного раздѣваютъ, но закутываютъ всего въ одѣяла, которыя должны въ то же время покрывать и ножную ванну такъ, чтобы паръ имѣлъ доступъ ко всему тѣлу. Ноги опускаютъ въ горячую воду (37° Ц.), температуру которой еще понемногу повышаютъ, подливая вновь горячей воды, въ теченіе 10, 15 или 20 минутъ, смотря по силамъ больного, и до тѣхъ поръ, пока не появится на лицѣ обильная испарина; послѣ этого его надо обмыть тепловатою водою, вытереть насухо, уложить въ постель и хорошенько укрыть. Появленію испарины можно помогать питьемъ холодной воды. Утромъ, если больной достаточно оправился, онъ долженъ принять холодную ванну или душъ или быстро отереть холодной водою все тѣло и затѣмъ на-сухо вытереться грубой простыней.

Эти мѣстные теплыя ванны употребляются для различныхъ пѣлей; принятыя своевременно и согласно съ наставленіемъ, онѣ возбуждаютъ общую испарину и излечиваютъ или облегчаютъ начинающійся катарръ, лихорадку и т. п.

Горячая ножная или сидячая ванна, также полезна при внезапной остановкѣ мѣсячнаго, происшедшей отъ простуды или сырости. Она облегчаетъ болѣзненные ощущенія больной и помогаетъ восстановленію отправления. Мѣстные горячія ванны излечиваютъ или облегчаютъ головную боль, сердцебіеніе, геморрой, истерическое ощущеніе удушья и т. п.

Одинъ изъ видовъ горячей ванны для возбужденія испарины составляетъ завертываніе въ одѣяло, смоченное въ горячей водѣ и потомъ выжатое; сверху больного покрываютъ еще нѣсколькими одѣялами и даютъ такъ полежать съ полчаса. Послѣ снятія одѣялъ все тѣло натираютъ теплыми полотенцами и укладываютъ больного въ постель.

Холодная сидячая ванна полезна въ нѣкоторыхъ случаяхъ аменоррей (остановки регулъ). Больная садится на 5—15 минутъ въ полуванну съ водою отъ 14 — 15° Ц., причемъ ноги и плечи должны быть тепло укрыты. Послѣ ванны должно растирать тѣло до ощущенія теплоты и потомъ лечь въ постель. Въ нѣкоторыхъ случаяхъ, подобныя ванны надо принимать каждый вечеръ въ теченіе одной или двухъ недѣль.

Обертываніе мокрыми простынями дѣлается такимъ образомъ:

на матрацъ кладется простыня изъ непромокаемой ткани, тонкая клеенка или толстое одѣяло, а сверхъ этого, простыня, смоченная въ холодной водѣ и выжатая. При лихорадкахъ, чѣмъ холоднѣе вода, тѣмъ лучше; для особъ нѣжныхъ, со слабою реакціею, можно употреблять воду при 20° Ц. Больной, раздѣтый, ложится спиною на мокрую простыню такъ, чтобы верхній конецъ простыни доходилъ до затылка, а нижній выступалъ дальше ногъ. Приподнявъ руки больного, одинъ край простыни перекладываютъ чрезъ него и засовываютъ подъ нимъ; затѣмъ, приложивъ ему руки вдоль тѣла, такимъ же образомъ завертываютъ его другимъ краемъ простыни, засунувъ нижній ея конецъ подъ ногами. Послѣ этого его закутываютъ клеенкой или одѣяломъ, находящимся подъ нимъ такъ, чтобы не было ни малѣйшаго доступа воздуха, и покрываютъ сверху еще другимъ одѣяломъ. Больной скоро ощущаетъ пріятную теплоту; для возбужденія испарины можно давать глотками холодную воду. Если есть признаки прилива крови къ головѣ, то накладываютъ холодный компрессъ. Въ такомъ положеніи больной можетъ оставаться отъ получаса до часа; затѣмъ его надо обмыть въ холодной водѣ 18° Ц., обереть и уложить въ постель. Это можно повторять два или три раза въ день, смотря по обстоятельствамъ и силѣ припадковъ. Средство это содѣйствуетъ удаленію чрезмѣрнаго жара тѣла увеличеніемъ испаряющей поверхности; при этомъ не можетъ быть никакого вреда для внутреннихъ органовъ, такъ какъ оно отвлекаетъ отъ нихъ кровь на поверхность тѣла. Оно безвѣдно въ *раннихъ* стадіяхъ всѣхъ лихорадокъ, а при скарлатинѣ, кори, оспѣ и пр. оно помогаетъ высыпанію.

27.—Глицеринъ.

Глицеринъ очень полезенъ для наружнаго употребленія, при растрескиваніи губъ и рукъ и при огрубѣлости и неэластичности кожи, а также послѣ экземы и другихъ накожныхъ болѣзней. Онъ придаетъ мягкость кожѣ и уничтожаетъ жженіе, зудъ и садно.

Глицеринъ надо смѣшать съ равнымъ количествомъ воды, или еще лучше одеколону, такъ какъ въ противномъ случаѣ онъ можетъ произвести жженіе и даже воспаленіе тканей. Онъ употребляется при сухости и трещинахъ кожи для приданія ей мягкости и нѣжности; въ такомъ случаѣ его надо употреблять послѣ ванны и полнаго обсушенія тѣла. Его вводятъ также въ слуховой

проходъ при сухости тканей или разрывѣ барабанной перепонки; въ послѣднемъ случаѣ, закрывая отверстіе, онъ заклеиваетъ на время разорванную перепонку. Въ острыхъ болѣзняхъ, когда губы сохнутъ, трескаются и обложены засохшею слизью, то ихъ надо хорошо обмывать теплой водой и мазать глицериномъ съ водой.

Въ послѣдней стадіи хроническихъ болѣзней, какова чахотка, когда языкъ и внутренность щекъ краснѣютъ, сохнутъ и становятся блестящими, часто при сильной жаждѣ, глицеринъ съ водой ослабляетъ или уничтожаетъ эти страданія.

Глицеринъ съ карболовою кислотою съ большою пользою примѣняется при зловонныхъ язвахъ, какъ напр., открытый ракъ, какъ на поверхности тѣла, такъ равно и въ маткѣ; онъ уничтожаетъ зловоніе, а также улучшаетъ общее состояніе язвы. Вѣроятно этотъ препаратъ оказалъ бы полезнымъ при превосходномъ Листеровскомъ способѣ перевязки ранъ.

Глицеринъ съ бурой составляютъ превосходное средство противъ перхоти на головѣ. Глицеринъ или глицериновый кремъ одно изъ лучшихъ предохранительныхъ средствъ противъ пролежней. Часть, подвергающуюся давленію, нужно, если возможно, каждое утро и вечеръ обливать тепловатою водою и осторожно осушать мягкимъ полотенцемъ, а потомъ тихонько втирать рукой глицеринъ или глицериновый кремъ; послѣдній предпочтительнѣе, когда мѣсто очень чувствительно или болѣзненно. Средства эти надо употреблять еще до появленія красноты и чувствительности, какъ предохранительныя.

28. Компрессы.

Холодный компрессъ состоитъ изъ куска полотна, сложеннаго вдвое или втрое; намочивъ его въ холодной водѣ и потомъ выжавъ, прикладываютъ на больное мѣсто, покрывъ кускомъ тонкой клеенки или гуттаперчи, который долженъ выступать со всѣхъ сторонъ за края полотна. Для особъ со слабой реакціей, прежде чѣмъ приложить компрессъ, надо поддержать его на минуту передъ огнемъ.

Компрессъ лучше всего прикладывать на ночь, такъ какъ при движеніи трудно сохранить полное соприкасаніе съ тѣломъ. По удаленіи компресса мѣсто его приложенія надо обмыть холодной водою для возстановленія дѣятельности кожи. Компрессъ не перемѣнять 5—6 часовъ.

Этихъ компрессовъ много разновидностей, но дѣлаются всѣ по Спутникъ гомеопата.

добнымъ же образомъ и разнятся лишь по величинѣ и по мѣсту, куда ихъ прикладываютъ. Компрессы эти называются *согрѣвающими*.

Брюшной компрессъ очень полезенъ при тифѣ; онъ задерживаетъ поносъ, останавливаетъ распространеніе изъязвленія и такимъ образомъ уменьшаетъ опасность прободенія. Онъ одинаково примѣнимъ при запорѣ, какъ и при поносѣ, гдѣ онъ уменьшаетъ раздраженіе и ускоряетъ выздоровленіе. Смотри по обстоятельствамъ, его дѣлаютъ или во всю величину живота, или чтобы только прикрыть больное мѣсто.

При страданіяхъ горла большую пользу приносить *горловой компрессъ*, сдѣланный такимъ же образомъ и сверхъ клеенки покрытый въ нѣсколько разъ сложенной фланелью, для удержанія теплоты.

Грудной компрессъ.—При бронхитѣ и другихъ воспалительныхъ страданіяхъ легкихъ и плевры употребленіе компрессовъ до или послѣ припарки много помогаетъ дѣйствию лекарства.

Компрессы также благотвительно дѣйствуютъ при язвахъ, опухляхъ, нѣкоторыхъ мѣстныхъ формахъ ревматизма, какъ *Lumbago*, воспалительныхъ страданіяхъ колѣна, лодыжекъ и другихъ суставовъ, а при вывихѣ или ушибахъ они ускоряютъ излеченіе.

Появленіе сыпи или пупырышковъ послѣ продолжительнаго употребленія компресса считается благоприятнымъ признакомъ; если же сыпь очень беспокоитъ, то компрессъ надо снять и мазать сыпь глицериномъ пополамъ съ одеколономъ.

Спинные мѣшки со льдомъ или горячей водой.—Во многихъ женскихъ болѣзняхъ мѣшки эти приносятъ большую пользу. Мѣшокъ со льдомъ требуетъ болѣе предосторожностей, чѣмъ съ горячей водой, въ особенности при беременности.

29. Припарки.

Припарки рекомендуются вслѣдствіе теплоты и влажности, доставляемыхъ ими кожѣ, когда она, или лежащія подъ нею ткани воспалены. Онѣ облегчаютъ боль, ослабляя напряженіе и возбуждая испарину; по дѣйствию сходны съ согрѣвающими компрессами.

Припарки бываютъ слѣдующія:

Припарка изъ муки, льняного сѣмени.—Въ кипящую воду надо быстро сыпать одной рукой муку, а другой постепенно мѣшать ножомъ или лопаточкой, пока не получится жидкое, гладкое тѣсто. Его быстро намазываютъ на нагрѣтый кусокъ холста или кладутъ въ мѣшечекъ и прикладываютъ къ больному мѣсту. Льняная мука

долго удерживаетъ теплоту и сырость, но можетъ раздражать нѣжную или воспаленную кожу.

Припарка изъ булки.—Булка обливается горячей водою, разминается и намазывается для припарки. Эта припарка дѣйствуетъ мягко, не раздражающимъ образомъ.

Припарка изъ древеснаго угля.—Къ припаркѣ изъ булки прибавить угольнаго порошка и равномерно размѣшать; затѣмъ, передъ самымъ приложеніемъ припарки, насыпать на припарку еще слой угля. Или же угольнымъ порошкомъ можно обсыпать рану или язву и положить потомъ сверху обыкновенную припарку изъ булки. Уголь уничтожаетъ дурной запахъ отъ злокачественныхъ ранъ и способствуетъ здоровой реакціи.

Морковная припарка.—Морковь разварить до мягкости, раздавить и прикладывать обыкновеннымъ способомъ. Такія припарки очищаютъ и оздоравливаютъ раны.

Припарки употребляются главнымъ образомъ при слѣдующихъ страданіяхъ: при воспаленіяхъ кожи, при остромъ суставномъ ревматизмѣ, плевритѣ, при поясничныхъ боляхъ, а также съ цѣлью содѣйствовать скорѣйшему назрѣванію и вскрытію нарывовъ, чирьевъ и пр., причемъ величина ихъ должна быть больше воспалительнаго пространства; но когда нарывъ вскрыется, припарка должна быть чуть-чуть больше отверстія, изъ котораго выходитъ матерія, такъ какъ при продолжительномъ употребленіи большая припарка раздражаетъ ткани и можетъ вызвать новые чирьи вокругъ стараго.

При пневмоніи и всѣхъ глубоко лежащихъ воспаленіяхъ припарку надо замѣнять новою, какъ только она охладится, причемъ не должно снимать прежнюю, пока не готова новая. При этой болѣзни, а также при бронхитѣ, для произведенія полезнаго и однороднаго дѣйствія, припарка должна закрывать всю грудь, придерживаясь тесемочками сзади и на плечахъ.

Для задержанія въ припаркѣ теплоты ее слѣдуетъ покрывать тонкой клеенкой или слоємъ ваты; эти средства лучше, чѣмъ дѣлать ихъ слишкомъ толстыми, что могло бы причинить неудобство или боль.

При острой поясничной боли припарка должна быть толстая, горячая, покрывать всю больную часть и возобновляться тотчасъ же по охлажденіи. Продержавъ припарки часа три, кожу надо насухо вытереть и покрыть фланелью, а потомъ клеенкой. Это

средство такъ же, какъ и припарка, возбуждаетъ дѣятельность кожи, что собственно и способствуетъ облегченію.

Вмѣсто припарокъ можно иногда употреблять *спонгіопилльнъ*. Онъ состоитъ изъ трехъ слоевъ губки и хлопка, соединенныхъ вмѣстѣ и покрытыхъ съ одной стороны непромокаемой матеріей. Прикладывая его смоченной мягкой внутренней поверхностью къ кожѣ, ей сообщается теплота и влажность обыкновенной припарки. Смотря по надобности, его можно смачивать различными лекарственными веществами. *Спонгіопилльнъ* полезенъ при образованіи нарывовъ и при болѣзненныхъ язвахъ, въ особенности потому, что онъ не мѣшаетъ заниматься обыкновенными дѣлами.

Сильную боль лучше утоляетъ большая горячая припарка. Припарки надо продолжать до уничтоженія боли или до появленія грануляцій въ язвѣ, послѣ же этого надо положить согревающій компрессъ.

Сухая перевязка ранъ. — Удаливъ изъ раны всѣ постороннія тѣла и соединивъ ея края, положить корпію и забинтовать. Крови обмывать не надо, такъ какъ она служитъ лучшимъ пластыремъ. Слой корпіи или ваты предохраняетъ отъ воздуха, сырости и заразы и возбуждаетъ здоровую реакцію. Для гнилостныхъ ранъ и раковидныхъ язвъ д-ръ Гровзъ рекомендуетъ прикладываніе мелко-истолченной и просѣянной сухой земли или глины.

Вмѣсто обыкновенныхъ припарокъ и для подобныхъ же цѣлей прикладывается *горячая влажная фланель*; она имѣетъ тѣ преимущества, что легка и неспособна усилить боль на чувствительныхъ мѣстахъ. Надо принять предосторожность выжимать фланель какъ можно лучше, и въ такомъ видѣ ее можно прикладывать очень горячей, не опасаясь обварить кожу.

Подобнаго рода припариванія *облегчаютъ боль, останавливаютъ воспаленіе* и задерживаютъ образованіе матеріи, они разсѣваютъ или значительно уменьшаютъ угри (*Acne indurata*) и тому подобныя воспаленныя прыщи. Въ соединеніи съ обыкновенными припарками они облегчаютъ образованіе матеріи и въ послѣдствіи способствуютъ ея выходу. Въ этихъ случаяхъ припарки должны быть какъ можно горячѣе и часто перемѣняться.

Больше всего пользы оказываютъ припариванія горячей водой при воспаленіяхъ, спазмахъ и страданіяхъ, поражающихъ глубоко лежащіе органы груди и живота.

Сухія припарки. — Когда нужна одна только *теплота* и желаютъ избѣжать расслабленія тканей, возбуждаемаго влажностью,

го употребляютъ сухія нагрѣтыя вещества: фланель, отруби, ромашку, соль, песокъ и пр. Нагрѣтое вещество кладется въ мѣшокъ, въ стеклянный или металлическій сосудъ, сдѣланный для этой цѣли и тоже нагрѣтый.

30.—Промывательныя.

Промывательное или клистиръ состоитъ изъ впрыскиванія какой-либо жидкости въ прямую кишку. Они употребляются для различныхъ цѣлей, напимѣръ:

1) *Для опростанія кишекъ.* Промывательныя не просто вымываютъ скопившійся калъ, но растягиваютъ прямую кишку и возбуждаютъ червеобразное движеніе на большемъ или меньшемъ протяженіи всего кишечнаго канала. Для этой цѣли впрыскивается большое количество жидкости—отъ двухъ до четырехъ стакановъ и даже болѣе. Послѣ введенія жидкости больной долженъ лежать въ теченіе 10—15 минутъ, удерживая промывательное. Теплые клистиры облегчаютъ боль и раздраженіе какъ въ кишкахъ, такъ и въ смежныхъ органахъ, пузырь, маткѣ и даже почкахъ.

2) *Для уничтоженія поноса.* Для этой цѣли промывательное употребляется въ небольшомъ количествѣ—одна или двѣ унціи, такъ какъ въ противномъ случаѣ кишки сокращаются и изгоняютъ ихъ содержимое. Для этого самое лучшее средство тепловатый, жидкій крахмалъ, на подобіе сливокъ. Въ упорныхъ, не уступающихъ никакому леченію случаяхъ, къ крахмалу должно прибавить нѣсколько капель опиума. Крахмальныя промывательныя въ особенности полезны при остромъ, чрезмѣрномъ и опасномъ поносѣ, въ брюшномъ тифѣ, въ кровавомъ поносѣ, чахоткѣ и холеринѣ у дѣтей.

3) *Для удаленія глистовъ.* Для этой цѣли всего лучше промывательное изъ стакана или двухъ воды съ десертной ложкой соли (см. статью Глисты). Для того, чтобы впрыснуть воду какъ можно выше, въ прямую кишку можно ввести каучуковый наконечникъ отъ влагалищнаго душа, смазавъ его предварительно масломъ. Здѣсь, впрочемъ, какъ и въ другихъ случаяхъ, нужно общее леченіе для исправленія конституціональныхъ причинъ, отъ которыхъ происходятъ болѣзни.

4) *Питательные клистиры* иногда служатъ для питанія организма, вводя пищу чрезъ прямую кишку, когда ее не принимаетъ желудокъ, какъ въ остромъ гастритѣ, упорной рвотѣ, ракѣ и пр.

Такимъ образомъ можно вводить мясной чай, бульонъ, молоко, смѣсь изъ коньяку и яицъ и пр. Прежде чѣмъ ставить питательный клистиръ, нужно опростать прямую кишку. Подобнымъ же образомъ, посредствомъ промывательнаго, вводятся въ организмъ лекарственныя вещества.

31 — Вдыханіа.

Въ терапевтическомъ смыслѣ вдыханіемъ называется втягиваніе въ себя паровъ, пропитанныхъ лекарственными веществами. Оно можетъ быть полезно, когда нужно подѣйствовать на слизистую оболочку дыхательныхъ путей. Въ нѣкоторыхъ болѣзняхъ, поражающихъ горло и крупныя бронхи, также при раздражительномъ или судорожномъ кашлѣ, или при зловонной мокротѣ, этимъ способомъ можно давать слѣдующія вещества: іодъ, сѣрнистую кислоту, фосфоръ, креозотъ, буру, марганцево-кислосое кали, аконитъ, бѣлену, белладонну, ипекакуану, карболовую кислоту и пр. Вдыханіе помогаетъ также болѣе или менѣе при жабѣ, катаррѣ и изъязвленіи горла, хроническомъ бронхитѣ, чахоткѣ и т. п. Самый способъ введенія очень простъ и не требуетъ никакихъ специальныхъ аппаратовъ. Нужно держать лицо надъ кувшиномъ съ горячей водой, прикрывъ его со всѣхъ сторонъ полотенцемъ такъ, чтобы пары не распространялись въ воздухѣ.

Если въ воду опустить нѣсколько капель потребнаго лекарства, то оно легко достигнетъ воздухоносныхъ путей чрезъ ротъ и носъ. Вдыханіе можно продолжать 5—10 минутъ, лучше всего передъ сномъ, а если нужно, то можно повторять и днемъ два—три раза, лишь бы не подвергаться послѣ этого дѣйствию холоднаго воздуха. При острыхъ воспалительныхъ болѣзняхъ горла вдыханіе просто водяныхъ паровъ, или съ какимъ-нибудь лекарственнымъ веществомъ, можетъ быть повторяемо такъ часто, какъ только позволяютъ обстоятельства и силы больного. Часто вводимое такимъ образомъ лекарство достигаетъ легкихъ и входитъ въ общее кровообращеніе, но его главное дѣйствіе сосредоточивается на горлѣ и слизистыхъ оболочкахъ бронховъ.

Въ нѣкоторыхъ случаяхъ вдыханіе можно произвести съ помощью обыкновенной, но новой и чистой, курительной трубки. Въ головку ея кладется губка или мягкій хлопокъ, и на него наливается лекарственное вещество для вдыханія. Посредствомъ

глубокихъ вдыханій частицы этого вещества втягиваются черезъ чубукъ въ легкія. Въ опасныхъ, разслабляющихъ болѣзняхъ, каковы: дифтеритъ, крупъ и т. п., парами надо наполнять всю комнату, держа въ ней постоянно чайникъ съ кипящей водою, или же можно устроить надъ кроватью пологъ изъ одѣялъ и провести въ него трубку отъ кипящей воды. Въ опасныхъ случаяхъ, когда угрожаетъ удушеніе, комнату можно быстро наполнить парами, развѣсивъ передъ печкой мокрая полотенца. При обыкновенныхъ же условіяхъ достаточно держать кипящую воду посрединѣ комнаты. Не говоря уже о томъ, что этимъ способомъ вводятся въ дыхательные пути различныя лекарственныя вещества, мѣстное примѣненіе паровъ горячей воды полезно еще потому, что они успокаиваютъ воспаленіе слизистой оболочки, помогаютъ отхаркиванію мокроты и удаленію слизи, выдѣляющейся изъ железъ.

Впрочемъ, при леченіи общихъ болѣзней, какова чахотка, вдыханіе имѣетъ только второстепенное значеніе и скорѣе паллиативное, чѣмъ врачебное средство. Вѣрно выбранное гомеопатическое лекарство, принятое обыкновеннымъ путемъ, точно также дѣйствуетъ на больной органъ и въ то же время способствуетъ излеченію общаго расстройства, отъ котораго происходятъ мѣстные симптомы.

Если больной послѣ вдыханія долженъ подвергаться дѣйствию холоднаго воздуха, то пары должны быть *холодные* и распрѣдѣляться помощью *пульверизатора*; эта предосторожность имѣетъ важное значеніе. Во многихъ случаяхъ мѣстнаго примѣненія паровъ это лучший способъ, такъ какъ при немъ вдыхаемое вещество, въ крайней степени измельченное, приводится въ непосредственное соприкосновеніе съ бронхами, даже въ ихъ мельчайшихъ развѣтвленіяхъ.

32.— Объ уходѣ за больными.

Услуги разумной, опытной сидѣлки составляютъ часть леченія, такую же существенную, какъ и прописываемыя лекарства. Здѣсь мы даемъ лишь нѣсколько *общихъ* указаній ухода за больными. Частныя наставленія, пригодныя въ различныхъ болѣзненныхъ состояніяхъ, приводятся въ 3-й части при описаніи болѣзней, подъ рубрикою „Вспомогательныя мѣры“. Лица, имѣющія на своемъ попеченіи больныхъ, должны обращаться къ каждой статьѣ этой части, а также ознакомиться съ различными указа-

ніями, заключающимися въ настоящей части. Спеціальные наставленія относительно заразныхъ болѣзней помѣщены въ статьѣ о брюшномъ тифѣ. Въ трудныхъ и опасныхъ болѣзняхъ только врачъ можетъ доставить необходимыя указанія, примѣнимыя въ каждомъ данномъ случаѣ. Обязанность сидѣлки—безпрекословно исполнять его приказанія и при каждомъ посѣщеніи сообщать ему о ходѣ леченія.

1) **Комната больного.**—Нужно имѣть въ виду слѣдующія условія: *Первое.*—Комната должна быть просторная, хорошо провѣтриваемая, съ постояннымъ притокомъ свѣжаго воздуха. Провѣтриваніе всего лучше достигается открываніемъ оконъ и дверей; полезно топить печь, не закрывая трубы, что также помогаетъ вентиляціи, только постель больного не должна быть близъ печи, или, по крайней мѣрѣ, голова его должна быть защищена отъ жара. При заразныхъ болѣзняхъ комнату больного надо освѣжать постояннымъ притокомъ чистаго воздуха, а какъ дезинфицирующее вещество можно употреблять растворъ марганцовокислаго кали *). Для той же цѣли комнату надо очистить отъ лишней мебели, ковровъ, занавѣсей и пр. *Второе.*—Въ комнатѣ должна быть другая постель или кушетка, куда надо перекладывать больного по крайней мѣрѣ разъ въ сутки. Этимъ способомъ въ одно и то же время доставляется перемѣна воздуха больному и освѣжается его постель. *Третье.*—Комната должна быть *затемнена*, но не плотными ставнями или занавѣсами, преграждающими совершенно всякій доступъ воздуху и свѣту, а лишь *слегка*, причѣмъ лицо больного должно защищать отъ прямого дѣйствія огня, лампы и проч. *Четвертое.*—Больному надо предоставить *покой*. Не должно допускать никакого шума, раздражающаго больного. *Пятое.*—Температуру въ комнатѣ надо уравнивать помощью термометра, такъ какъ невозможно положиться на свое собственное ощущеніе. Термометръ долженъ висѣть на мѣстѣ, равно защищенномъ отъ сквознаго вѣтра и отъ прямого дѣйствія жара. Температура комнаты развится смотря по болѣзни: при лихорад-

*) Слабымъ растворомъ обрызгиваютъ всю комнату больного посредствомъ пульверизатора, и такимъ способомъ очищаютъ воздухъ. Онъ составляетъ превосходное полосканіе рта для лихорадочныхъ больныхъ, для уничтоженія зловонія дыханія. Онъ также полезенъ посѣщающимъ больного, предотвращая опасность зараженія, для этого обрызгиваютъ имъ платье, прежде чѣмъ войти въ комнату больного. Растворъ долженъ быть самый слабый, иначе онъ портитъ бѣлье.

кахъ, воспаленіи мозга и т. п. она не должна превышать 13⁰—14⁰ Ц. При воспаленіи легкихъ и бронхитѣ нужна болѣе высокая температура 15⁰—16⁰ Ц. и выше. Во всѣхъ вообще воспалительныхъ страданіяхъ груди воздухъ долженъ быть тепелъ и влаженъ (см. Вдыханія), такъ чтобы не раздражать воспаленной слизистой оболочки воздушныхъ путей. Холодный воздухъ и излишнія покрывала могутъ только ухудшить положеніе. Во всякомъ случаѣ надо помнить, что поддерживать температуру на известной высотѣ никакъ нельзя безъ доступа свѣжаго воздуха, чтобы не заставлятъ больного дышать воздухомъ, уже испорченнымъ.

Шестое.—Больныхъ, страдающихъ заразными болѣзнями, надо, по возможности, отдѣлять. Личности, входящія часто въ комнату больного съ заразительною болѣзнью, должны одѣвать поверхъ обыкновеннаго платья широкое, бѣлое колѣнкоровое, которое снова снимается, оставляя комнату больного.

2) **Чистоплотность.**—Многіе не рѣшаются обмывать тѣло больного и даже перемѣнять ему бѣлье, изъ опасенія скрытія сыпи или простуды. Но для подобнаго страха нѣтъ ни малѣйшаго основанія. Больному надо обтирать губкой по возможности все тѣло по крайней мѣрѣ разъ въ день, теплой или холодной водой, смотря по тому, что ему пріятнѣе, и затѣмъ быстро осушать его мягкимъ полотенцемъ. Если больной очень слабъ, то можно сразу обмывать лишь небольшую часть тѣла, не снимая одежды и какъ можно менѣе его тревожа (см. „Брюшной тифъ“).

Питье.—Въ большинствѣ болѣзней, въ особенности при началѣ не нужно почти ничего болѣе кромѣ холодной воды, ячменнаго отвара, воды съ различными сиропами, сахарной и содовой и т. п. Противъ холодной воды вообще существуетъ глупый предрассудокъ, между тѣмъ какъ она дѣйствуетъ не только освѣжающимъ образомъ, но имѣетъ въ высшей степени важное значеніе, понижая температуру, укрѣпляя ослабленные сосуды и содѣйствуя благопріятному кризису. Количество воды сразу не должно быть велико — одна или двѣ столовыхъ ложки, но повторять глотки можно такъ часто, какъ желаетъ больной. Сосаніе льда тоже полезно.

4) **Въ комнатѣ больного не должно держать пищи.**—Воздухъ и температура комнаты ускоряютъ разложеніе пищевыхъ веществъ, въ особенности въ теплую погоду, а постоянный видъ ихъ возбуждаетъ отвращеніе. Гораздо лучше приносить больному, въ удобное время, сюрпризомъ, двѣ или три ложечки варенья, не-

много винограда или кусочек апельсина, или же, если позволяет состояніе больного, дать ему маленькую чашку мясного чая съ нѣсколькими гренками, что будетъ ему гораздо пріятнѣе, чѣмъ еслибъ ѣда была постоянно у него на виду. Дальнѣйшія наставленія касательно *наблюденія за ходомъ болѣзни, умѣренности при выздоровленіи и перемѣнѣ воздуха* находятся въ статьѣ „Брюшной тифъ“.

Часть III.

ОПИСАНІЕ БОЛѢЗНЕЙ И ИХЪ ГОМЕОПАТИЧЕСКОЕ ОБЩЕЕ ЛЕЧЕНІЕ.

Глава I.

Общая болѣзни.—А. Болѣзни крови.

Общая болѣзни могутъ быть подраздѣлены на два отдѣла:

Отдѣлъ А заключаетъ страданія, при которыхъ является болѣзненное состояніе крови, почему они и называются **болѣзнями крови**. Большею частью, онѣ имѣютъ опредѣленное теченіе, сопровождаются лихорадкой и кожными сыпями, легко передаются здоровымъ и обладаютъ особеннымъ важнымъ свойствомъ предохранять вообще отъ вторичнаго заболѣванія тою же болѣзною. Онѣ имѣютъ склонность появляться эпидемически. Эти эпидемическія посѣщенія отдають предпочтеніе одному году передъ другимъ, одной странѣ передъ другой; они составляли эпохи въ хронологіи, разбивали арміи и флоты, вліяли на судьбы городовъ, даже царствъ.

Отдѣлъ Б заключаетъ большею частью болѣзни, поражающія различныя части тѣла, одновременно или послѣдовательно. Онѣ называются **болѣзнями сложенія** и имѣютъ свойство передаваться наследственно.

Сыпныя лихорадки.—Erythematosa или сыпныя лихорадки можно разсматривать какъ длительныя лихорадки съ прибавленіемъ сыпи. Онѣ имѣютъ слѣдующій общій характеръ: возбуждаются специфической заразой, между воспріятіемъ которой и появленіемъ характеристическихъ симптомовъ слѣдуетъ періодъ инкубаци, (измѣняющійся въ различныхъ болѣзняхъ, но болѣе или менѣе постоянный въ одной и той же), въ теченіе котораго вѣроятно происходятъ постепенныя измѣненія въ крови. Сыпныя

лихорадки имѣютъ опредѣленное теченіе; сопровождаются специфическимъ воспаленіемъ кожи, называемымъ сыпью, которое претерпѣваетъ правильный рядъ измѣненій, поражаютъ нѣкоторую часть слизистой оболочки, точно также какъ и кожу, и очень рѣдко случаются дважды у одной и той-же личности.

Истинныя *Exanthemata*, включающія всѣ эти характеристическіе признаки, суть: **оспа, корь и скарлатина**; но есть другія, менѣе совершенныя формы ихъ, каковы: **вѣтряная оспа, крапивная лихорадка, краснуха** и пр. Всѣ эти болѣзни имѣютъ скрытый періодъ между воспріятіемъ заразы и наступленіемъ лихорадки, во время котораго пациентъ пользуется повидимому совершеннымъ здоровьемъ.

Слѣдующая таблица показываетъ продолжительность скрытаго періода и время высыпанія и исчезновенія сыпи въ трехъ главныхъ сыпныхъ лихорадкахъ.

Болѣзни.	Періодъ инкубаціи.	Сыпь появляется.	Сыпь пропадаетъ.
Оспа.	12 дней.	На 3-й день лихорадки.	Струнья образуются на 9-й или 10-й день лихорадки и отпадаютъ около четырнадцатаго.
Корь.	отъ 10 до 14 дней.	На 4-й день лихорадки.	На 7-й день лихорадки.
Скарлатина.	отъ 4 до 6 дней.	На 2-й день лихорадки.	На 5-й день лихорадки.

33.—Оспа. (*Variola*).

Опредѣленіе.—Оспа есть длительная заразительная лихорадка, сопровождаемая прыщевидною сыпью, большею частию оставляющею послѣ себя неизгладимые шрамы. Она рѣдко повторяется дважды.

Еще не очень давно эпидемія оспы была распространена по всей Великобританіи и Ирландіи. Въ теченіе послѣднихъ трехъ мѣсяцевъ 1870 г. въ Лондонѣ погибло отъ нея 584 человѣка. Въ 1871 г. она еще болѣе усилилась, такъ что около половины года въ Англіи и Уэльсѣ отъ нея умерло болѣе 10,000 человѣкъ. Въ Лондонѣ въ маѣ мѣсяцѣ въ одну недѣлю было 288 смертей. Въ 1872 г. она снова господствовала въ большей части Англіи и Ирландіи, но въ настоящее время она распространена гораздо менѣе и не имѣетъ такого рокового исхода.

Разновидности.— Она представляет двѣ разновидности:— *Variola discreta*—раздѣльная и *Variola confluens*—сливная. 1) При *Variola discreta* прыщи сравнительно немногочисленны и сидятъ отдѣльно одинъ отъ другого. Это простѣйшая форма болѣзни и, кромѣ періода перваго прорѣзыванія зубовъ, рѣдко имѣетъ роковой исходъ. 2) При *Variola confluens* прыщи многочисленныя, ихъ очертанія неправильны или они сливаются, образуя обширныя непрерывныя гноящіяся поверхности. Она представляетъ крайнюю опасность для жизни, такъ какъ трудность болѣзни находится въ прямомъ отношеніи къ количеству сыпи, и опасность происходитъ главнымъ образомъ отъ обширной поверхности гноенія. Мы относимъ болѣзнь къ *сливной*, если прыщи сливные на лицѣ, хотя бы они и не были таковыми на прочихъ частяхъ тѣла. Опасность всегда сильнѣе, *caeteris paribus*, когда сыпь очень велика на головѣ, лицѣ и шеѣ. Есть также разновидность *V. semi-confluens*—полу-сливная, въ которой прыщи сливаются лишь отчасти.

Теченіе.—Оспа имѣетъ четыре періода: 1) *скрытый періодъ* или *инкубація*, продолжающійся около 12 дней послѣ воспріятія яда; 2) *первичная* или *начальная* лихорадка, продолжающаяся около двухъ сутокъ; 3) *періодъ назрѣванія*, продолжающійся около девяти дней, и 4) наконецъ, *вторичная лихорадка* или *періодъ подсыханія*, болѣе или менѣе продолжительный, смотря по суровости болѣзки.

Симптомы.—Какъ и въ большинствѣ другихъ лихорадокъ, въ первомъ періодѣ замѣчаются слѣдующіе симптомы: ознобъ, жаръ, головная боль, иногда бредъ; *языкъ бѣлый съ густымъ обложеніемъ*, на лицѣ густой румянецъ; твердый, частый пульсъ, *боль и чувство разбитости* во всемъ тѣлѣ, въ особенности въ *спинѣ* и *поясницѣ*; большая или меньшая боль или *чувствительность* подъ *ложечкой* и *рвота*. Боль въ поясницѣ и рвота самыя характеристическія изъ предвѣстниковъ и рѣдко отсутствуютъ. Когда они усилены и продолжительны, то предвѣщаютъ опасную форму болѣзни. На 3-й или 4-й день появляется сыпь, иногда столь мелкая, что остается незамѣченной, въ формѣ красныхъ пятенъ или маленькихъ твердыхъ пупырышковъ, на ощупь похожихъ на *дробь подъ кожей*. Она появляется сначала на лицѣ, шеѣ и кистяхъ рукъ, потомъ на тѣлѣ и наконецъ на нижнихъ конечностяхъ. При изслѣдованіи можно замѣтить сыпь на небѣ; она появляется также часто на слизистой оболочкѣ гортани, ды-

хательнаго горла и бронховъ, возбуждая боль горла, слюнотеченіе, кашель съ труднымъ отдѣленіемъ мокроты и охриплость. Прыщи постепенно увеличиваются въ объемѣ до восьмого дня отъ начала лихорадки; содержимое ихъ, вначалѣ водянистое и прозрачное, превращается въ желтоватую матерію, и прыщи становятся пузырьками; пузырьки понижаются въ центрѣ и окаймлены розовато-краснымъ румянцемъ. Во время наръванія вѣки и лицо опухаютъ, иногда до такой степени, что черты лица сливаются. Отъ больного исходитъ своеобразный непріятный запахъ, очень характеристичный, по которому бываетъ возможно опредѣлить въ этомъ періодѣ болѣзнь. При первомъ появленіи сыпи лихорадка ослабѣваетъ; но въ сливной формѣ является новый ея приступъ, который, въ отличіе отъ предварительнаго, называютъ *вторичною* лихорадкою. Около восьмого дня послѣ перваго появленія сыпи прыщи лопаются и изливаютъ ихъ содержимое, тогда образуются струнья, которые подсыхаютъ и при благопріятныхъ обстоятельствахъ отпадаютъ на 4-й или на 5-й день, оставляя по себѣ или багрово-красныя пятна, медленно пропадающія, или никогда неизгладимые шрамы, называемые оспинами или рябинами.

При *Variola confluens* вторичная лихорадка часто бываетъ очень сильна и составляетъ самый опасный періодъ болѣзни. Опасныя и даже роковыя послѣдствія могутъ явиться отъ изнуряющаго нагноенія, рожистаго воспаленія, удушья и гнойнаго зараженія крови.

Діагнозъ.—Весьма важно раннее распознаваніе этой болѣзни, какъ для своевременной помощи больному, такъ и для сохраненія отъ зараженія здоровыхъ. *Сильная боль въ поясницѣ*, очевидно не мышечная, составляетъ часто характеристическій симптомъ. Отъ *кори* она отличается тѣмъ, что сыпь ощутительнѣе на ошупь, похожа на дробь подъ кожей и не расположена полулунными группами, какъ въ *кори*. Предвѣстники этихъ двухъ болѣзней тоже между собою разнятся. Отъ брюшнаго тифа она отличается внезапностью и силою припадковъ. Отъ вѣтряной оспы сильною степенью лихорадки и тѣмъ, что сыпь нагнаивается, между тѣмъ какъ въ вѣтряной оспѣ сыпь пузырчатая, безъ гноя и лихорадка слабая.

Опасности.—Наибольшая опасность является отъ *вторичной* лихорадки при сливной оспѣ около 9—12-го дня, во время наръванія прыщей, которая можетъ отнять послѣднія силы у исто-

щеннаго организма. Могутъ появиться весьма опасныя грудныя симптомы, или же изъязвленіе и потемнѣніе роговой оболочки и потеря зрѣнія. Воспаленное состояніе кожи въ промежуткахъ между оспинами, вмѣсто розовато-краснаго румянца, — дурной признакъ, а также и кровотеченіе. Самые опасныя возрасты—младенческій и старческій; почти всякое заболѣваніе послѣ 60-ти лѣтъ—смертельно. Сильный, неудержимый бредъ очень часто сопровождаетъ сливную оспу и, если онъ является въ раннемъ періодѣ у личностей, предававшихся невоздержной жизни, то составляетъ неблагопріятный симптомъ. Полнокровіе, бессонница, раздражительность—тоже неблагопріятны. Съ другой стороны, спокойное, веселое расположеніе духа способствуетъ выздоровленію. Тѣсныя, темныя, дурно провѣтриваемыя жилища, дурная или недостаточная пища, недостаточная одежда, нечистоплотность, спиртные напитки и т. п., всѣ эти случайности содѣйствуютъ появленію болѣзни въ ея опаснѣйшей формѣ.

Внезапное появленіе заразныхъ эпидемій доказываетъ, что санитарныя мѣры не уничтожаютъ этихъ болѣзней, а держатъ ихъ только въ скрытомъ состояніи, такъ что при малѣйшей случайности и вслѣдствіе пренебреженія должными предосторожностями, онѣ вспыхиваютъ съ прежнею силой.

Причина.—Зараженіе. Полагаютъ, что оспа не имѣетъ иного способа распространенія, кромѣ зараженія, такъ какъ она была совершенно неизвѣстна во многихъ странахъ, въ теченіе цѣлыхъ столѣтій, пока ее туда не ввезли, и тогда она распространялась такъ быстро и съ такимъ роковымъ исходомъ, что уничтожала почти все населеніе этихъ странъ. Есть основанія предполагать, что оспа, какъ и нѣкоторыя другія болѣзни, первоначально появилась у низшихъ животныхъ, а отъ нихъ уже перешла и къ людямъ. Ни одна зараза не бываетъ такъ сильна, какъ оспа, и не дѣйствуетъ такъ сильно, такъ продолжительно и на такомъ большомъ разстояніи. По всей вѣроятности, оспенный ядъ всего сильнѣе въ то время, когда отъ больного исходитъ специфическій рѣзкій запахъ.

Перечень средствъ:—

- 1) Первичная лихорадка—Acon., Bell., Ver.-vir.
- 2) Періодъ высыпанія—Ant.-tart., Thuja Θ , Sarracenia, Sulph.
- 3) Періодъ нагноенія—Ant.-tart., Mer., Apis, Lach.
- 4) Скрытіе сыпи—Camph., Sulph.
- 5) Сливная и злокачественная формы—Sulph., Ars., Phos.

6) **Осложненія**—Phos., Ant.-tart. (*Пневмонія*). Acon., Bryon. (*Приливъ къ легкимъ*). Bryon., K.-bich., Ant.-tart. (*Бронхитъ*). Rhus, (*Сильная боль въ спинѣ*). Merc. (*Опухоль железъ*). Apis., Bell. (*Отечныя опухоли, закрытые глаза, опухоль горла*). Bell., Hyos., Stram., Ver.-vir. (*Бредъ*). Ars., Bart. (*Внезапный упадокъ силъ и часто повторяющіеся обмороки*).

7) **Для предотвращенія рябинъ**—Sarracenia. Прокалываніе прыщей на лицѣ иглой *безполезно*.

8) **Слупливаніе**—Sulphur; чистоплотность, частое обтираніе тепловатой водой.

9) **Послѣдствія**—Sulph, Merc.-Cor. (*воспаленіе глазъ*). Ner.-S., Phos., Sulph. (*чирьи*). См. также „*осложненія*“.

10) **Предохранительныя средства**—Оспопрививаніе, Sulphur, Vaccinin, Ant.-tart., Thuya.

Показанія для средствъ.

Aconitum—дрожь, жаръ, сухость кожи, быстрый пульсъ, головокруженіе и боль головы, тошнота и рвота, боль въ спинѣ и поясницѣ; *Аконитъ* можно принимать во всякое время въ теченіе болѣзни, когда преобладаютъ лихорадочныя симптомы; если при лихорадкѣ сильная тошнота и быстрый пульсъ, то вмѣсто его можно давать **Veratrum viride**.

Antimonium-tart.—специфиченъ противъ оспы; его слѣдуетъ давать тотчасъ же, какъ только опредѣлился родъ болѣзни; онъ въ особенности полезенъ въ періодъ высыпанія, а также въ первичной лихорадкѣ, при появленіи тошноты, рвоты или конвульсій. Во все теченіе болѣзни его можно давать одного или въ перемежку съ какимъ либо инымъ показуемымъ средствомъ. Въ благоприятныхъ случаяхъ, когда при первичной лихорадкѣ данъ *Аконитъ*, а во время слущиванія *Sulphur*, то ничего болѣе, кромѣ *Ant.-tart.*, и не потребуется.

Belladonna—сильныя *головныя симптомы*, бредъ, свѣтобоязнь и пр. Обыкновенно достаточно нѣсколькихъ приемовъ, черезъ 2—3 часа.

Mercurius—*слюнотеченіе, изъязвленіе горла*, зловонное дыханіе или кровавый поносъ, въ особенности во время нагноенія.

Apis—сильный отекъ лица, вѣкъ и пр., водянки.

Coffea—два или три приема, если есть безпокойство и бессонница.

Camphora—если сыпь *внезапно* скроется или приметъ *вдругъ* злокачественный характеръ, съ одышкой, охлажденіемъ кожи и

симптомами мозгового паралича; нужно давать нѣсколько разъ, черезъ 10—15 минутъ по двѣ или три капли, пока не согрѣется кожа и сыпь появится снова.

Opium—сонливость или безчувствіе и храпливое дыханіе.

Lachesis—это средство оказалось безцѣннымъ въ случаяхъ появленія тифоидальнаго состоянія въ періодѣ назрѣванія (вѣроятно вслѣдствіе всасыванія матеріи), 3 раза въ день по 2 капли.

Sulphur—когда болѣзнь имѣетъ неправильное теченіе, сыпь выказываетъ склонность скрыться, прыщи не прозрачны или желтоваты, а зеленые, багровые или черные, что всегда случается при кровоизліяніи и разложеніи крови въ оспенныхъ прыщахъ; во всѣхъ этихъ случаяхъ мы совѣтуемъ обращаться не къ *Arsenicum*, а къ *Sulphur* (Teste). Во время образованія прыщей, при сильномъ зудѣ и при началѣ выздоравливанія, *Sulphur* надо давать какъ предохранительное средство отъ обычныхъ послѣдствій и продолжать до полного выздоровленія. *Carbo veg.*, *Ac. nit.* или *Ars.* при подобныхъ-же условіяхъ, и когда *Sulph.* помогаетъ лишь отчасти. Полагаютъ, что *Vaccinin*, внутрь, тоже уничтожаетъ запахъ и міазмы оспы.

Предохранительныя мѣры—Предполагаютъ, что *Sulph.*, *Thu. a.*, *Vaccinin*, *Sarracenia purpurea* и нѣкоторыя другія средства имѣютъ лечебное и профилактическое дѣйствіе въ этой болѣзни; но мы лично не имѣемъ достаточно опыта, чтобы рекомендовать ихъ. Впрочемъ, что касается до тинктуры *Sulphur*, то личный опытъ убѣждаетъ насъ въ ея дѣйствительности какъ предохранительнаго средства. Всего лучше предохраняютъ отъ зараженія свѣжій воздухъ и хорошая вентиляція.

Вспомогательныя мѣры.—Больного надо держать въ теплой комнатѣ съ постояннымъ притокомъ свѣжаго воздуха; бѣлье и простыни надо мѣнять почаще. Въ холодную погоду можно топить печь и укрывать потеплѣе больного, но окна лучше держать по возможности открытыми. Въ теплую погоду больного оставлять совершенно на открытомъ воздухѣ. Во все теченіе болѣзни, въ особенности когда кожа становится горячей, болѣзненной или раздражительной, всю поверхность ея нужно обтирать губкой, намоченной въ теплой водѣ, съ прибавленіемъ ложки ароматическаго укуса и потомъ хорошо осушать мягкимъ полотенцемъ, что всегда доставляетъ большое облегченіе. Употребленіе слабаго раствора марганцево-кислаго кали для очищенія воздуха въ комнатѣ больного (см. *уходъ за больными* стр. 56), способствуетъ ослабленію

оспы и уничтоженію ея заразительности. Въ раннемъ періодѣ большую пользу приноситъ обертываніе мокрыми простынями (см. статью 27), а затѣмъ обтираніе губкой. Для предупрежденія образованія пролежней, нужно часто мѣнять положеніе больного въ постели такъ, чтобы не было постояннаго давленія на спину или ягодицы. Когда прыщи лопаются, то ихъ надо засыпать крахмаломъ или мукою для поглощенія гноя. Опрятность, частыя тепловатыя обмыванія и повременамъ теплыя ванны въ особенности необходимы въ послѣднемъ періодѣ болѣзни, во время шелушенія оспенныхъ струпуевъ.

Для предупрежденія рябинъ прыщи часто смазываютъ прованскимъ масломъ, кольдкремомъ или смѣсью одной трети глицерина съ двумя третями воды; еще лучше смѣсь сливокъ съ мукой, такъ чтобы образовалось густое тѣсто; имъ обмазываютъ лицо и шею и возобновляютъ по мѣрѣ надобности. Этимъ средствомъ предупреждается дѣйствіе свѣта на прыщи, который, такъ сказать, фотографируетъ ихъ на кожѣ, и послѣдующее образованіе рябинъ; въ то же время оно успокаиваетъ раздраженіе, сопровождающее назрѣваніе. Руки у дѣтей надо окутывать, чтобы не допускать срыванія струпуевъ, что ведетъ къ изъязвленію. Взрослымъ можно одѣвать широкія перчатки; эта предосторожность въ особенности необходима во время сна, когда больной дѣйствуетъ безсознательно.

Діета.—Чай съ бѣлымъ хлѣбомъ, яйца въ смятку или взбитыя молокомъ, мясной чай и т. п., виноградъ, печеныя яблоки и иные зрѣлые плоды, смотря по временамъ года. Для питья лучше всего согрѣтая вода, затѣмъ молоко пополамъ съ содовой водой, лимонадъ, вода съ ягодными сиропами, ячменный отваръ (см. пища и напитки часть II).

Дезинфекція.—Единственное, абсолютно вѣрное средство избавиться отъ заразы въ *платьяхъ и постели* это *сжечь ихъ*. Если же этого не желаютъ, то ихъ можно выдержать въ горячей печи или выкипятить. Комнаты очищать марганцовокислымъ кали, со стѣнъ сорвать обои и выкрасить или выбѣлить ихъ, также какъ и потолокъ; полъ хорошенько вычистить и вымыть горячей водой и затѣмъ всѣ двери и окна держать открытыми въ теченіе нѣсколькихъ дней *).

*) Провѣтриваніе комнаты должно дѣлать послѣ очищенія воздуха въ комнатѣ, чтобы не распространить заразу по окрестности. (Прим. ред.)

34.—Коровья оспа (Vaccina) и оспопрививание (Vaccinatio).

Определение.—*Vaccina* есть болѣзнь, свойственная коровѣ, болѣзнь эта, какъ было открыто случайно Дженнеромъ сто лѣтъ тому назадъ, привитая человѣку, предохраняетъ отъ зараженія натуральной оспой *). Процессъ этотъ находится въ строгомъ соотношеніи съ гомеопатическимъ принципомъ, такъ какъ онъ предохраняетъ отъ оспы вслѣдствіе гомеопатическаго средства съ этой болѣзнью. Онъ не только предупреждаетъ роковой исходъ и дѣлаетъ болѣзнь мягче, если бы она появилась, но предохраняетъ въ большинствѣ случаевъ отъ самаго заболѣванія. Изъ заявленія главнаго доктора оспеннаго госпиталя въ Гайгэтѣ (въ Лондонѣ) видно, что изъ заболѣвшихъ оспой, которымъ она не была привита, умирало 36%, т. е. *одинъ изъ трехъ*, и только *одинъ изъ пятнадцати*, когда она была привита. Другой врачъ нашель, что предохранительная сила оспопрививанія находилась въ пропорціи съ числомъ оставшихся знаковъ. Такимъ образомъ *одинъ* остающійся *шрамъ* отъ оспопрививанія даетъ смертность восьми на сто, *два* немного болѣе четырехъ процентовъ, *три* немного менѣе двухъ процентовъ, а при *четырехъ* не умираетъ ни одного изъ ста заболѣвшихъ. Это очень важное практическое указаніе. Далѣе, онъ утверждаетъ, что изъ 370 человѣкъ, лечившихся въ госпиталѣ, которымъ оспа была привита, но не оставила никакого шрама, умерло 23¹/₂%.

При оспопрививаніи должно наблюдать слѣдующія главные условія:

1) Лимфу надо брать отъ дѣтей здоровыхъ, не страдающихъ золотухой, сифилисомъ и другими заразительными болѣзнями: сыпи, опухли железъ, воспаленные или больные глаза, все это положительныя противопоказанія и могутъ служить въ передачѣ болѣзни здоровымъ дѣтямъ.

2) Оспопрививатель долженъ употреблять **чистый ланцетъ.**

*) Въ Швециі, до введенія оспопрививанія, на миллионъ человѣкъ ежегодно умирало отъ оспы 2,050, при оспопрививаніи только 158; въ Берлинѣ, до оспопрививанія—3,422; послѣ—176. Въ Парижѣ, до оспопрививанія 80 изъ 100, послѣ—отъ 14 до 16. Въ англійскомъ войскѣ, разсѣянномъ по всему свѣту, и слѣдовательно подвергающемуся большому риску, но охраняемому оспопрививаніемъ заболѣваетъ оспой 1 изъ 1000, умираетъ же менѣе, чѣмъ 1 изъ 10,000.

Пиэмія, сифились и всякаго рода зараженія крови, часто сопровождаютъ употребленіе нечистаго ланцета.

2) Лимфу надо брать на восьмой день, не смѣшанную съ кровью или какимъ другимъ выдѣленіемъ. Всѣ эти предосторожности предохраняютъ отъ всѣхъ такъ называемыхъ *опасностей оспопрививанія*.

4) Уколовъ надо дѣлать по 4 или по 5 на каждой рукѣ.

5) Если нельзя переносить лимфу непосредственно съ одного ребенка на другого, то ее надо сохранять въ герметически закрытыхъ волосныхъ трубочкахъ.

6) Оспопрививаніе лучше производить не позже третьяго мѣсяца; въ Англіи оспопрививаніе обязательно въ теченіе первыхъ трехъ мѣсяцевъ жизни; дѣйствительно, это лучшее время, такъ какъ еще не началось прорѣзываніе зубовъ*).

7) Въ *леченіи* не представляется никакой нужды, но если бы была сильная воспалительная краснота и опухоль, то можно дать нѣсколько приемовъ *Аконита* или *Белладонны*. Иногда можетъ понадобиться припарка или присыпаніе больного мѣста мукой или крахмаломъ. При засыханіи прыщей можно посоветовать принимать въ теченіе нѣсколькихъ дней по два раза *Sulphur*, для противодѣйствія наклонности къ болѣзнямъ кожи, глазъ и пр., которыя могутъ быть вызваны къ усиленной дѣятельности воспалительной лихорадкой при оспопрививаніи.

8) Въ возрастѣ зрѣлости слѣдуетъ *вторично прививать оспу*, такъ какъ важныя органическія перемѣны, происходящія въ это время, дѣлаютъ это необходимымъ. Въ этомъ періодѣ, въ особенности если предстоитъ перемѣна мѣста жительства, молодыхъ людей надо осматривать и, если нѣтъ шрамовъ отъ прежней прививки, или есть, но только одинъ шрамъ, то надо повторить оспопрививаніе въ теченіе 30 лѣтъ. Всѣмъ сидѣлкамъ и прислугѣ, служащей въ Лондонскомъ оспенномъ госпиталѣ, производилась вторичная прививка оспы, и во все время пребыванія ихъ тамъ, между ними не было ни одного больного.

Изъ всего вышесказаннаго очевидно, какое важное значеніе

*) Экзема и всякія другія сыпи считаются препятствіемъ для оспопрививанія; но извѣстно много случаевъ, когда застарѣлая экзема у дѣтей на челлѣ, лицѣ, сгибахъ суставовъ и пр., была излечена оспопрививаніемъ. Намъ часто сообщали родители, что дѣти, бывшія капризными и угрюмыми, послѣ прививки становились добрыми и послушными.

мы придаемъ оспопрививанію. Дѣйствительно, отъ неправильнаго выполненія этого процесса можетъ произойти вредъ, но онъ доказываетъ только, что эта операція, какъ и всякія другія, должна совершаться съ должнымъ знаніемъ и искусствомъ. Заболѣваніе оспою, когда она была уже однажды привита, доказываетъ не бесполезность прививки, а то, что прививку нужно повторять.

35. — Вѣтряная оспа (Varicellae).

Опредѣленіе. — Пузырчатая сыпь, похожая по наружности на натуральную оспу, съ которою въ началѣ ее и можно смѣшать; но она отличается отъ оспы болѣе легкой степенью лихорадки, сопровождающей ее, быстрымъ теченіемъ и тѣмъ, что пузырьки имѣютъ въ центрѣ точки, наполняющіяся на второй или на третій день водянистою жидкостью, которая никогда не превращается въ желтую матерію, какъ въ оспѣ. Вообще на третій или на четвертый день пузырьки подсыхаютъ и образуютъ струпики, не оставляющіе по себѣ шрамовъ.

Леченіе. — Вообще *Rhus tox.* — первое и, если не преобладаютъ нижепоименованные симптомы, единственное средство, при употребленіи котораго болѣзнь быстро исчезаетъ; 3 или 4 раза въ день.

Aconitum — лихорадочные симптомы; черезъ 2 часа.

Belladonna — головная боль, приливъ къ лицу или боль горла.

Apis — при зудѣ сыпи; 3 раза въ день.

Mercurius — если бы пузырьки стали нагнаиваться.

Вспомогательныя мѣры. — Должно избѣгать ранняго выхода, простуды, въ особенности зимой или раннею весной. Пища лучше всего молочная.

36. — Корь (Morbilli).

Опредѣленіе. — Длительная заразная лихорадка съ ярко-красной сыпью, предшествуемая сильнымъ катарромъ и иногда сопровождаемая воспаленіемъ слизистыхъ оболочекъ органовъ дыханія. Болѣзнь эту первоначально смѣшивали со скарлатиной, но между ними существуетъ замѣтная разница, что будетъ указано ниже. Корь вообще не опасна, если только ее не лечатъ неправильно, что, къ несчастію, случается слишкомъ часто, такъ что въ одномъ Лондонѣ отъ кори умираетъ ежегодно около 15 тысячъ дѣтей.

Дѣти вообще подвержены этой болѣзни гораздо болѣе взрослыхъ; но когда она поражаетъ этихъ послѣднихъ, то часто бываетъ крайне опасной. Какъ скарлатина и оспа, она въ высшей степени заразительна, часто повальна и рѣдко поражаетъ дважды одну и ту же личность.

Способы распространенія.—Личности чувствительныя не могутъ оставаться не только въ одной комнатѣ, но даже и въ одномъ домѣ съ больнымъ корью, не рискуя заразиться; почти невозможно изолировать ее въ обширныхъ заведеніяхъ или школахъ. Она распространяется помощью мѣзмовъ. Это доказывается тѣмъ, что дѣтскія платья, присылаемые изъ школы, гдѣ побывала корь, сообщаютъ заразу, что случается и тогда, если дѣти находятся въ постели или комнатѣ, гдѣ прежде находились больные корью. Заразительность кори, скарлатины и т. п. прекращается только съ окончаніемъ *слущиванія* кожицы.

Симптомы.—Корь проходитъ черезъ 4 періода: 1) Періодъ инкубации, продолжающійся отъ 10 до 14 дней. 2) Предварительная лихорадка. 3) Періодъ высыпанія, и 4) Періодъ выздоровленія.

Особенность раннихъ симптомовъ та, что они подобны обыкновенной простудѣ: чиханье, красные, опухшіе, водянистые глаза, истеченіе изъ носа, хриплый, жесткій кашель, утомленіе, лихорадка, а иногда поносъ и рвота. Симптомы ожесточаются до 4-го дня, появляется сыпь, сначала на лицѣ, потомъ на шеѣ и груди, а вскорѣ и на всемъ тѣлѣ. Она имѣетъ видъ слегка возвышающихся красныхъ пятнышекъ, которыя, умножаясь, сливаются въ пятна полулунной формы, въ особенности на лицѣ, нерѣдко опухающемъ. Обильная сыпь благоприятна, чѣмъ скудная. Высыпаніе продолжается дня два или три, и сыпь остается на тѣлѣ по крайней мѣрѣ трое сутокъ; тогда лихорадка ослабѣваетъ и сыпь пропадаетъ, принимая буроватый оттѣнокъ; послѣ чего наружная кожа слущивается въ видѣ мягкихъ чешуекъ, похожихъ на отруби.

По мѣрѣ исчезновенія сыпи, иногда появляется поносъ, котораго, если только онъ не очень беспокоитъ, не надо останавливать, такъ какъ онъ часто имѣетъ благотворное дѣйствіе. При нормальномъ теченіи болѣзни, температура доходитъ до 39,5°; если выше, то болѣзнь надо считать опасной; если ниже, то легкой и не опасной. Высшей точки температура достигаетъ на пятый день, послѣ чего быстро понижается. Вообще она соотвѣтствуетъ степени лихорадки и должна измѣряться клиниче-

скимъ термометромъ, помощью котораго во-время распознаются трудные и осложненные случаи. Почти всегда катарръ распространяется на крупныя бронхіальныя трубки и внезапное повышение температуры или появленіе дрожи указываетъ не на простой катарръ, а на болѣе опасное воспаленіе легочной ткани (*пневмонія*), или мелкихъ бронховъ (*капиллярный бронхитъ*).

Опасности.—Пневмонія, бронхитъ и дифтеритическое воспаление гортани представляютъ наибольшую опасность во время теченія болѣзни. Въ серьезныхъ случаяхъ сыпь темно-багрового цвѣта представляетъ дурное предсказаніе. Послѣдствія болѣзни также иногда представляютъ опасность.

Перечень средствъ:

1) **Первичная лихорадка**—Acon. и Bryon., попеременно черезъ часъ.

2) **Сыпь и катарральное состояніе**—Puls., Gels. или Euphr. (*Обильное водянистое истеченіе изъ глазъ и носа*); черезъ 2 часа по 2 капли.

3) **Медленное высыпаніе**—Bell. (*Сопливость, вздрагиванія и пр.*). Puls. (*Безпокойные желудочные симптомы*). смазываніе кожи саломъ; Ammon.-carb. (*Наклонность къ возврату болѣзни*).

4) **Скрытіе сыпи**—Gels., Ammon.-carb., Apis и Bryon.

5) **Безпокойный кашель**—K.-bichr., Spong., Bell., Bryon., Ant.-tart., Ipec.; черезъ 2 часа.

6) **Тяжкіе и осложненные случаи**—Camph., Ars., Mur.-Ac., Phos. Bell., Rhus.

Таблица, показывающая главныя различія между корью и скарлатиной.

Корь.	Скарлатина.
1) Преобладаютъ <i>катарральныя</i> симптомы—водянистое истеченіе изъ глазъ и носа, чиханье, жесткій кашель и пр.	1) Катарральныя симптомы обыкновенно отсутствуютъ, но замѣтенъ <i>сильный жаръ</i> кожи, боль горла и иногда бредъ.
2) Сыпь <i>розовато-краснаго</i> или <i>малиноваго</i> цвѣта; бѣлая полоса, оставленная обратной стороной ногтя, не однородна и пропадаетъ медленно, чѣмъ при скарлатинѣ.	2) Сыпь <i>ярко-красная</i> . Если провести по кожѣ обратной стороной ногтя, то останется бѣлая полоса, скоро исчезающая.

3) Сыпь нѣсколько **шероховата**, такъ что ощущается при проведеніи рукою по кожѣ и представляется въ видѣ полулунныхъ группъ съ промежутками между ними здоровой кожи.

4) Влажные, нѣжные **водянистые** глаза.

5) Кожица слущивается мелкими **чешуйками** въ родѣ **отрубей**.

6) Самыми обыкновенными **послѣдствіями** бываютъ болѣзни *легкихъ, глазъ, ушей и кожи*.

3) Сыпь обыкновенно не представляетъ никакихъ **неровностей** для зрѣнія или осязанія и такъ мелка и сближена между собою, что придаетъ кожѣ **однородно красный цвѣтъ**.

4) Особенный, блестящій, неподвижный **взглядъ**.

5) Слущиваніе происходитъ **крупными лоскутами**, въ особенности съ рукъ и ногъ.

6) Самыя частыя **послѣдствія**— **водянки**, въ особенности послѣ *легкихъ случаевъ, и опухолей железъ*.

Показанія для средствъ.—*Aconitum*.—Ясно выраженные лихорадочные симптомы въ началѣ или воспалительные въ дальнѣйшемъ теченіи болѣзни. Принимать черезъ два, три или четыре часа. Докторъ фонъ-Грауфогль даетъ при кори одинъ только *Аконитъ*, точно также какъ и при послѣдствіяхъ ея, если бы они явились; къ сожалѣнію, часто бываютъ дурныя послѣдствія, когда *Аконитъ* не входилъ въ леченіе.

Veratrum-vir—во время лихорадочнаго періода, если есть основанія опасаться **прилива къ легкимъ или конвульсій**.

Pulsatilla—кашель, хуже къ вечеру или ночью, съ храпѣніемъ отъ слизи въ воздушныхъ путяхъ или съ густой желтоватой или бѣловатой мокротой; густое желтоватое или зеленоватое истеченіе изъ носа, кровотеченіе изъ носа, катарральное разстройство желудка и поносъ. *Puls.* можетъ слѣдовать за, или чередоваться съ *Аконитомъ*, черезъ 2 часа.

Gelsemium—при медленномъ или неполномъ высыпаніи, или при внезапномъ скрытіи сыпи, въ особенности при склонности къ конвульсіямъ; можно давать въ частыхъ приемахъ. Нѣкоторые врачи даютъ это средство вмѣсто *Puls.*; давать черезъ 2 часа.

Ammon-carb.—неполная или скрывающаяся сыпь; 3—4 раза въ день.

Belladonna—боль горла съ болѣзненнымъ и затрудненнымъ глотаніемъ, сухой *судорожный* кашель, воспаленіе глазъ, **безпокойство и склонность къ бреду**; черезъ $\frac{1}{2}$ часа по 2 капли.

Ipecacuanha—позывы къ рвотѣ, рвота и сильный кашель.

Bryonia—можно давать въ первомъ періодѣ, попеременно съ *Aconitum*, а когда температура начинаетъ понижаться, то съ *Puls.*; такимъ образомъ часто предотвращается склонность къ развитію бронхита или пневмоніи. *Eryonia* также полезна, въ особенности попеременно съ *Ant.-tart.*, когда кашель составляетъ выдающійся симптомъ. Горячія ванны или обертыванія помогаютъ дѣйствию лекарствъ.

Mercurius—опухоль шейныхъ железъ, язвы во рту и горлѣ, желчный поносъ, испражненія съ потугами и т. п.; 3 раза въ день.

Phosphorus—блѣдная, неполная или неправильная сыпь; сухой, глухой кашель, боль въ груди; нервные или тифоидальные симптомы. Въ особенности пригоденъ при пневмоніи, составляющей обычное послѣдствіе кори; черезъ 2 часа по 2 капли.

Sulphur—въ концѣ болѣзни, когда сыпь имѣла нормальное теченіе и другія средства оставлены; для предупрежденія обычныхъ послѣдствій. Давать раза два или три въ день, въ теченіе 4-хъ дней.

Послѣдствія.—Острыя болѣзни могутъ быть источниками опасности или *непосредственно*, или же возбуждая хроническія болѣзни (*Sequelae*). Онѣ могутъ послужить исходнымъ пунктомъ для неправильнаго питанія, производя хроническое расстройство пищеварительныхъ органовъ, или прерывая питательные процессы какимъ-то необъяснимымъ влияніемъ на нервную систему, или же развивая существовавшее прежде скрытое предрасположеніе къ болѣзни. По нашему убѣжденію, послѣднее, т. е. скрытое діатетическое предрасположеніе,—самая частая причина послѣдствій. Болѣзни, чаще всего сопровождаемыя безпокойными и хроническими страданіями, суть: корь, скарлатина, коклюшь, дифтеритъ, оспа и брюшной тифъ. Поэтому при нихъ, а также и при другихъ острыхъ болѣзняхъ, недостаточно излечить ближайшее страданіе—надо еще оберегать больного, пока здоровье его не возстановится совершенно, чтобы неправильное питаніе не обратилось въ хроническое состояніе.

Корь въ особенности часто сопровождается послѣдствіями, которыя труднѣе излечиваются и иногда опаснѣе самой кори, но, исключая случаевъ золотушныхъ или страдающихъ бугорчаткою дѣтей, они большею частію бываютъ результатомъ неправильнаго леченія. При гомеопатическомъ же леченіи и хорошемъ уходѣ больные обыкновенно поправляются быстро и вполне. Если же по исчезновеніи сыпи температура остается выше 38° Ц., то слѣ-

дуетъ подозрѣвать какое-нибудь осложненіе. Вотъ болѣзни, чаще всего сопровождающія корь, съ указаніемъ главныхъ средствъ.

Воспалительныя страданія въкъ (хроническая офталмія) Merc.-cor., Sulph., Acon., Bellad.

Гнойное истеченіе изъ ушей или глухота—Puls, Sulph., Silic., Merc., Нер.-sulph.

Опухоль железъ—Merc.-iod., Calc.-carb., Лус.

Хроническій кашель, охриплость и другія страданія груди—Phos., Нер.-S., K.-bichr, Spong., Ars., Caust., Carbo veg., Sulph.

Накожныя сыпи—Sulph., Iod., Ars.

Корь и чахотка. Болѣе подробнаго разсмотрѣнія требуетъ бугорчатка легкихъ или чаще кишекъ, составляющая частое послѣдствіе кори у больныхъ слабого или золотушнаго сложенія. Поэтому, когда ребенокъ поправляется отъ кори медленно и не вполне, въ особенности когда есть чувствительность, боль или увеличеніе живота, поносъ или неправильное дѣйствіе кишекъ, при высокой температурѣ, то слѣдуетъ подозрѣвать серьезное общее разстройство и надо, не теряя времени, прибѣгнуть къ помощи искуснаго врача.

Вспомогательныя мѣры.—Ничего возбуждающаго. По мѣрѣ ослабленія лихорадки, молочная пища, постепенно переходящая къ обыкновенной. При эгой, какъ и при другихъ сыпныхъ лихорадкахъ, обертываніе мокрыми простынями приноситъ большую пользу, только нужно производить его внимательно и совершенно согласно съ наставленіями. Больной долженъ оставаться въ постели, въ комнатѣ, достаточно затемненной и при ровной температурѣ въ 13° R., но съ постояннымъ притокомъ свѣжаго воздуха. Нѣсколько разъ въ день больного надо обтирать тепловатою водою и потомъ осушать; нужна также частая перемѣна бѣлья. Если въки слипаются вслѣдствіе усиленнаго выдѣленія мейбоміевыхъ железъ, то ихъ нужно осторожно обтирать губкою съ тепловатою водою и смазывать цинковою мазью, въ особенности ложась спать. Послѣ болѣзни пациента, тепло одѣтаго, надо почаще выводить на воздухъ при хорошей погодѣ. Впрочемъ, онъ не долженъ выходить слишкомъ рано, или вообще не подвергаться простудѣ, вслѣдствіе крайняго расположенія къ бронхиту, пневмоніи и т. п.

Предохранительныя мѣры.—Онѣ не представляютъ важности, такъ какъ при нашемъ леченіи опасность не велика. Но корь можно предотвратить, давая дѣтямъ, не имѣвшимъ ея, во время

эпидеміи, въ теченіе недѣли или 10 дней, по утрамъ *Puls.*, а по вечерамъ *Aconitum* *).

37.—Скарлатина (*Scarlatina; Febris rubra*).

Скарлатина, какъ и корь, болѣзнь очень заразительная, но гораздо тяжелѣе и опаснѣе кори. Она поражаетъ преимущественно дѣтей и рѣдко бываетъ два раза въ жизни. Впрочемъ, во время эпидеміи 1869—70 г., въ Лондонѣ было сравнительно много вторичныхъ заболѣваній. Возрастъ отъ 2-хъ до 5-ти лѣтъ представляетъ всего болѣе опасностей; послѣ же 10 лѣтъ она случается очень рѣдко. Мнѣніе, что болѣзнь эта не трогаетъ дѣтей до двухъ лѣтъ, ошибочно. Въ 1862 г. смертность отъ этой болѣзни въ Англіи составляла 14,834; изъ этого числа дѣтей до 5 лѣтъ было 9,569, а изъ нихъ 903, не достигшихъ одного года. Увеличившееся распространеніе скарлатины въ настоящемъ столѣтіи ставитъ ее, въ числѣ причинъ дѣтской смертности, на мѣсто, прежде принадлежавшее оспѣ, именно второе послѣ *тифа*. Эта огромная смертность заставила профессора Гексли въ своей рѣчи въ „Британскомъ обществѣ распространенія наукъ“ въ 1870 г. выразиться такимъ образомъ: „Обозрѣвая послѣднія 10 лѣтъ, можно выбрать изъ нихъ три (1863, 64, 69 года), когда общая смертность отъ скарлатины достигла до 90 тысячъ. Безъ сомнѣнія, придетъ время, когда природа и причины этого бича станутъ наконецъ извѣстными, и долго длившееся избіеніе младенцевъ придетъ къ концу, и такимъ образомъ человѣчество еще разъ убѣдится, что люди погибаютъ отъ недостатка знаній“.

Разновидности.—Существуютъ три разновидности скарлатины или, правильнѣе, три степени интенсивности; хотя и принято раздѣлять ее на *S. simplex*—скарлатина легкая, безъ осложненій,—*S. anginosa*—скарлатина, осложненная воспаленіемъ зѣва, и *S. maligna*—скарлатина злокачественная, иногда осложненная дифтеритомъ, но въ сущности это одна и та же болѣзнь, только развивающаяся съ большей или меньшей напряженностью, смотря по общему состоянію больного и силѣ сопротивленія, представляемой организмомъ. Нервная система, кожа, слизистая оболочка горла, желудокъ, кишки, почки, а также функція кровообращенія, одинаково подвергаются разстройству въ всѣхъ разновидностяхъ, разница только въ степени этихъ разстройствъ. Съ другой стороны, зара-

*) Имѣется отдѣльная брошюра о кори.

женіе *S. simplex* можетъ возбудить *S. anginosa* или *maligna* и наоборотъ. Наконецъ, доказательствомъ идентичности различныхъ видовъ скарлатины служить то, что всѣ они имѣютъ одни и тѣ же послѣдствія. Однакоже, ради удобства, мы рассмотримъ ихъ отдѣльно: 1) ***S. simplex***.—ярко красная сыпь, съ краснотой, но безъ изъязвленія горла. При правильномъ леченіи она имѣетъ вообще благополучный исходъ. 2) ***S. anginosa***—болѣе тяжелая форма, съ краснотой и изъязвленіемъ горла и съ склонностью къ образованію на шеѣ нарывовъ. Температура высока и разстройство кровообращенія очень сильно. Это представляетъ много трудностей и ставитъ въ опасность самую жизнь больного; горловыя осложненія дѣлаютъ эту болѣзнь болѣе опасной зимою, чѣмъ лѣтомъ. 3) ***S. maligna***—крайній упадокъ жизненныхъ силъ и сильное мозговое разстройство присоединяются къ страданіямъ горла и кожи и болѣзнь принимаетъ скоро злокачественный характеръ. Языкъ бурый; горло темное, багровое или даже покрытое струпами, тихій бредъ; сыпь неполная, или неправильная, или попеременно то появляется, то исчезаетъ и скорѣе темная, чѣмъ ярко-красная.—Эта форма болѣзни всегда самая опасная.

Общіе симптомы.—Скарлатина большею частію начинается внезапно, обыкновенными предвѣстниками лихорадки: ознобомъ, дрожью, за которыми слѣдуютъ жаръ кожи, тошнота, иногда рвота, быстрый пульсъ, жажда, лобная боль и боль горла. Послѣдній симптомъ обыкновенно прежде всего привлекаетъ на себя вниманіе больного. Черезъ двое сутокъ появляется *характеристическая сыпь*, сначала на груди, откуда она постепенно распространяется на шею, лицо, туловище, а затѣмъ на конечности, пока не покроется ею все тѣло. Сыпь ярко-красная, состоитъ изъ безчисленныхъ красныхъ точекъ или пятнышекъ; ее сравниваютъ по цвѣту съ вареной раковой скорлупой. Эта сыпь или распространяется однородно по всему тѣлу, или же собирается въ большія неправильныя группы на различныхъ частяхъ тѣла. Цвѣтъ при надавливаніи исчезаетъ, но возвращается тотчасъ же по прекращеніи давленія. Очень характериченъ языкъ: въ началѣ онъ обложенъ, кончикъ же и края его красны, сосочки красны и возвышены; въ послѣдствіи языкъ становится чистымъ и имѣетъ какъ бы обваренный видъ. Темная краснота, иногда цвѣта бордо, покрываетъ ротъ, зѣвъ и пр. и исчезаетъ вмѣстѣ съ лихорадочными симптомами и сыпью. Около 5-го дня сыпь начинаетъ убывать, и пропадаетъ совсѣмъ на восьмой или девятый

день, оставивъ больного очень ослабленнымъ. Послѣдующій процессъ слущиванія кожицы бываетъ различной продолжительности. Съ лица, а также съ туловища, кожица сходитъ въ видѣ перхоти, а съ рукъ и ногъ большими лоскутками, иногда даже какъ цѣлая перчатка или туфля.

Впрочемъ, болѣзнь не всегда имѣетъ это однообразное теченіе; иногда скарлатина является безъ малѣйшей сыпи или боли горла; или же сыпь багровая и неполная и сопровождается такимъ крайнимъ упадкомъ силъ, что больной погибаетъ въ нѣсколько часовъ.

Отличительныя черты.—1) Ярко-красная сыпь, уже описанная. 2) Высокая температура тѣла, до 40,5° и даже до 41°Ц. 3) Сосочки языка *красные* и разбухшіе, выдающіеся вначалѣ сквозь бѣлое обложеніе, а когда оно сходитъ, то на красномъ фонѣ, что называется *землянико-образнымъ языкомъ*. 4) Особенный блестящій неподвижный взглядъ. 5) Боль горла. Опухоль въ горлѣ—мягкого неба, миндалевидныхъ железъ, а также большею частію поражена и слизистая оболочка рта и ноздрей; сильная опухоль шеи и околоушныхъ железъ.

Скарлатина и др. болѣзни.—Главное различіе между скарлатиной и корью см. стр. 71. Въ *Краснухѣ* сыпь обыкновенно неправильная, ограничивающаяся грудью, а горловые страданія и лихорадка слабѣе. Въ *Оспѣ* иногда въ началѣ сыпь похожа на скарлатинную, но послѣдующій пузырчатый видъ при оспѣ и предшествующая боль въ спинѣ достаточно различаютъ ихъ.

Причина и способы распространенія.—Зараза скарлатины очень тонкаго свойства. Ея первоначальной родиной считаютъ Аравію, но теперь она распространена по всему свѣту, въ особенности между людьми бѣдными, благодаря дурному санитарному состоянію ихъ жилищъ. Она передается посредствомъ миазмъ—въ одеждѣ, постели, занавѣсахъ и пр.: это доказывается тѣмъ, что врачи часто заносятъ болѣзнь въ свою собственную семью. Заразу можно уничтожить высокой температурой, въ 100° Ц., или дезинфекціей и вентиляціей. Заразительность вѣроятно начинается съ появленіемъ лихорадки, доходитъ до максимума вначалѣ слущиванія кожицы и оканчивается, когда слущиваніе кожицы совершенно прекратилось.

Леченіе.—Въ скарлатинѣ всегда непременно нужно прибѣгать къ помощи врача, такъ какъ самые тяжкіе случаи, съ которыми намъ приходилось имѣть дѣло, (напр. такіе, въ которыхъ являлось

омертвѣніе носа, щекъ или конечностей), были тѣ, когда болѣзнь, вслѣдствіе ея кажущагося мягкаго характера, была предоставлена самой себѣ.

Перечень средствъ:

1) **S. simplex.**—При умѣренномъ лихорадочномъ возбужденіи нѣсколько приѣмовъ *Аконита*, а потомъ *Белладонну* въ теченіе всей болѣзни, а при выздоровленіи *Sulph.* и *Lrs.*

2) **S. anginosa** — *Acon.* и *Bell., Gels., Apis* (*сильная опухоль горла*); *Ammon. - carb.*; *Merc. - bijod.* (*изъязвленіе*); *Ac. - nitr.* (внутри, или какъ полосканіе, или и то, и другое); *Hyosciam.* (*сильное безпокойство, вскрикиванія, конвульсіи*); *Stram.* (*бредъ*); *Opium* (*спячка*).

3) **S. maligna**—*Ailanthus gland., Ac. - carbol., Ars., Ac. - mur.* *Supr. - acet., Ac. - nitr., Hydrast.* (*какъ полосканіе, 8 капель на стаканъ воды*). Всякія смазыванія и прижиганія воспаленныхъ частей зѣва вредны. Необходимо очищеніе воздуха въ комнатѣ (см. стр. 56 объ уходѣ за больными).

4) **Послѣдствія** — *Ac. - mur., Apis, Merc. - iod., Phosph., Sulph.,* и проч.

Показанія для средствъ:—

Belladonna.—*Ярко-красная, свѣтлая и однородная сыпь, трудность глотанія, воспаленіе горла и глазъ, расширенные зрачки, бессонница съ нервнымъ возбужденіемъ вздрагиванія и т. п.* *Bell.* оказываетъ непосредственное дѣйствіе въ скарлатинѣ, которая въ простѣйшей своей формѣ и когда сыпь *ярко-краснаго цвѣта* уступаетъ вообще этому средству безъ помощи всѣхъ другихъ.

Aconitum—*острые лихорадочные симптомы.* Данный свое- временно, *Аконитъ* видоизмѣняетъ и сокращаетъ лихорадку.

Mercurius—воспаленное, распухшее или изъязвленное горло, *слюноотеченіе, язвы во рту, ѣдкое истеченіе изъ носа.*

Apis—*быстрая опухоль горла и рѣзкія, колющія боли.*

Veratrum viride—при скарлатинѣ *simplex* или *anginosa* сильно видоизмѣняетъ артеріальное возбужденіе, жаръ кожи, рвоту и пр. симптомы въ ранней стадіи; его можно давать въ 3 дес. разведеніи, а для взрослыхъ можно употреблять тинктуру.

Hydrastis—гнойныя изъязвленія слизистыхъ поверхностей; незамѣнимъ при злокачественной боли горла.

Coffea—крайнее *безпокойство, бессонница, раздражительность* и плаксивое настроеніе, въ особенности по ночамъ.

Gelsemium—уменьшаетъ приливъ къ мозгу и нервное возбу-

жденіе, умѣряетъ пульсъ и помогаетъ развитію сыпи, когда она неполная. Также, когда симптомы имѣютъ *послабляющій* характеръ.

Ailanthus gland.—злокачественная скарлатина, въ особенности при зловонномъ истеченіи изъ носа, сопровождаемомъ трещинами въ углахъ рта. Очень важно употреблять это средство своевременно въ низкомъ разведеніи и повторять его частыми приѣмами до облегченія.

Ammonium-carb.—увеличенныя, багровыя миндалевидныя железы, покрытыя быстро разлагающейся, липкой, зловонной слизью, жгучая боль въ горлѣ, наклонность къ накопленію слизи во рту, слабо развитая сыпь, тяжесть головы, сонливость, трудно возбуждаемое вниманіе.

Lachesis; при злокачественной скарлатинѣ, въ концѣ сыпи, часто является тифоидальное состояніе, вѣроятно въслѣдствіе всасыванія гнойнаго истеченія въ горлѣ. Это состояніе характеризуется упадкомъ силъ, скорымъ слабымъ пульсомъ, тихимъ бредомъ и подергиваніемъ членовъ. Въ этой стадіи *Lachesis* безцѣнное средство, въ особенности если больному хуже послѣ полудня и при пробужденіи.

Arsenicum—быстрый *упадокъ силъ* и *худѣніе*: холодный, липкій потъ; частый, слабый пульсъ; ночныя пароксизмы лихорадки со жгучимъ жаромъ и *угрожающая водянка*; *Ars* также рекомендуется для ускоренія слущиванія и восстановленія кожи и для укрѣпленія ослабленной дѣятельности почекъ (см. также *Sulphur*).

Sulphur—въ концѣ сыпи, какъ предохранительное противъ послѣдствій. Если требуются одновременно *Sulphur.* и *Ars.*, ихъ можно чередовать черезъ 6 или 8 часовъ, или черезъ день.

Вспомогательныя мѣры.—Изолированіе больного составляетъ мѣру первой необходимости. Комнату надо очистить отъ лишней мебели и занавѣсей. Вентиляція должна быть полная, но не подвергая больного сквозному вѣтру. Для очищенія воздуха въ комнатѣ лучше всего употреблять растворъ марганцево-кислаго кали съ винно-каменной кислотой, о чемъ подробно сказано въ ст. 32. 55
объ уходѣ за больными. Больной долженъ постоянно оставаться въ постели въ затемненной немного комнатѣ, такъ какъ глаза его очень чувствительны. Его одежду, бѣлье, простыни, одѣяло надо смѣнять какъ можно чаще. Больного надо почаще вытирать теплымъ саломъ или вазелиномъ, что облегчаетъ шелушеніе

кожи. Докторъ Дугласъ, изъ Мильуоки, утверждаетъ, что онъ въ теченіе пятидесяти лѣтъ употреблялъ *холодную* воду въ видѣ обтираній, обертыванія мокрыми простынями и полную вентиляцію, что многіе врачи находятъ опаснымъ. При затрудненномъ глотаніи компрессъ на горло; при опухоли железъ часто перемѣняемая *притарки* или горячій спонгіопилинъ; **вдыханіе паровъ горячей воды** все время, пока существуетъ боль горла; при запорѣ *промывательное* изъ тепловатой воды. Больной не долженъ выходить слишкомъ рано, такъ какъ отъ пренебреженія этою предосторожностью часто являются вторичные симптомы. Во время выздоровленія необходима теплая одежда, включая фланель, а затѣмъ **перемѣна воздуха**, если возможно на берегъ моря.

Питье.—Лѣтняя вода, ячменный отваръ, содовая, сахарная и камедная вода, слабый лимонадъ, понемногу, такъ часто, какъ желаетъ больной; всё эти напитки благотворно дѣйствуютъ на почки и предотвращаютъ послѣдовательныя болѣзни этихъ органовъ; то же самое дѣйствіе имѣетъ употребленіе теплаго молока.

Діета.—Печенныя яблоки, виноградъ, земляника и другіе зрѣлые плоды, смотря по времени года, сухари, каша, постепенно возвращаясь, по мѣрѣ выздоровленія, къ болѣе существенной пищѣ. Въ злокачественныхъ случаяхъ нужно давать возбуждающія, *мясной экстрактъ* и т. п., какъ указано въ статьѣ „Брюшной тифъ“. Количество пищи и возбуждающихъ средствъ нужно регулировать, смотря по характеру пульса.

Предохранительныя мѣры.—При появленіи скарлатины въ семьѣ или въ сосѣдствѣ, приемы утромъ и вечеромъ *Белладонны* иногда могутъ предохранить отъ этой болѣзни тѣхъ, которые еще не имѣли ея; если бы все-таки, не смотря на это, они заразились ею, то болѣзнь будетъ гораздо менѣе серьезна и опасна; какъ предохранительное средство, мы прописываемъ ее обыкновенно по двѣ капли 3-го X разведенія на приемъ, разъ въ день; при сильныхъ эпидеміяхъ приемы нужно повторять два раза въ день. Затѣмъ нужно наблюдать крайнюю чистоту и хорошо провѣтривать жилище.

Послѣдствія.—Если нѣтъ осложненій или послѣдствій, то выздоровленія отъ скарлатины можно ожидать въ недѣлю. Вторичныя болѣзни къ счастью рѣдки при гомеопатическомъ леченіи. Но у слабыхъ или золотушныхъ дѣтей ее иногда сопровождаютъ болѣзни, изъ которыхъ самая частая: **нагноеніе шейныхъ железъ**. Оно иногда доходитъ до страшныхъ размѣровъ, поражая глубоко

лежащія ткани шеи. При этомъ состояніи больныя части нужно осторожно обтирать карболовой примочкой (1 ч. на 100) и повязывать корпіею, смоченною холодною водою, покрывъ ее сверху тонкой клеенкой. Вотъ наиболѣе частыя вторичныя болѣзни съ показаніемъ главныхъ средствъ:

1) **Опухоль железъ, ушная течь** (*Otorrhoea*) или *глухота* — Merc.-iod., Ac.-mur., Calc.-c., Phos., Aur., Sulph., Merc.-bijdod., Lys., Silic. (*истечение изъ ушей гноя, съ глухотой*), Alum., Graph., Calc.-phosph. (*упорные случаи*); Kali-permang. (**очень зловонная течь**); слабый растворъ для спринцеванія уха, и также вкладывать въ ухо и почаще перемѣнять шарикъ изъ корпіи, пропитанный этимъ растворомъ. Можно для этого употреблять и примочку съ карболовой кислотой (см. Ушная течь).

2) **Боль въ ухѣ**—Puls., Bell.

3) **Воспалительныя страданія глазъ**—Bell., Acon., Sulph.

4) **Крупозный кашель**—Нер.-S., Iodium.

5) **Острый нефритъ** (воспаленіе почекъ) и **Водянка** — Apis, Canth., Tereb., Merc.-Cor., Ars., Hell., Apos. (см. **Нефритъ**). Эта послѣдняя болѣзнь составляетъ самое обыкновенное послѣдствіе скарлатины и поражаетъ большею частію послѣ легкихъ случаевъ. Это вѣроятно происходитъ оттого, что болѣзнь не достигла своего развитія, такъ что часть заразы осталась въ организмѣ или отъ пренебреженія необходимыми предосторожностями во время періода выздоровленія, или же оттого, что больной уже ранѣе былъ въ ослабленномъ состояніи. Острый нефритъ появляется обыкновенно черезъ 10—20 дней по прекращеніи скарлатины. *Симптомы*: частые позывы къ мочеиспусканію, но моча скудная, высокаго удѣльнаго вѣса, нерѣдко темнаго или дымчатаго цвѣта вслѣдствіе присутствія крови; при изслѣдованіи посредствомъ микроскопа видны ячеистые или прозрачныя слѣпки съ почечныхъ трубочекъ, а при кипяченіи и прибавленіи азотной кислоты моча осаждаетъ *бѣлокъ*. Пульсъ быстрый, кожа сухая, больной ощущаетъ жажду, а лицо, туловище и конечности отеки. Болѣзнь эта бываетъ не только послѣдствіемъ скарлатины, но у взрослыхъ является также вслѣдствіе простуды и иногда осложняется плевритомъ, перикардитомъ или перитонитомъ. Обильное отдѣленіе мочи предвѣщаетъ выздоровленіе.

Вспомогательныя мѣры. — Теплая ванна или обтираніе тѣла водой, обертываніе мокрыми простынями и согрѣваніе; питье теплаго молока; все это содѣйствуетъ выдѣленіямъ кожи и облег-

чаетъ приливъ къ почкамъ. При леченіи скарлатины для предотвращенія послѣдующей водянки самое дѣйствительное средство— это возбудить дѣятельность кожи. Извѣстно, что у животныхъ можно произвести альбуминурию (бѣлковинную мочу), покрывъ лакомъ половину или три четверти поверхности ихъ кожи. Покрытіе же лакомъ всей поверхности повлечетъ за собою быструю смерть. Этотъ фактъ показываетъ все значеніе правильной дѣятельности кожи. Ничто такъ не способствуетъ этому, какъ обертываніе мокрыми простынями (см. статью 26). Питательная, легковаримая пища также имѣетъ важное значеніе для противодѣйствія обыкновенно сопровождающему эту болѣзнь истощенію. Въ концѣ концовъ огромную пользу приноситъ перемѣна воздуха, хотя впрочемъ больной не долженъ выходить слишкомъ рано. Иногда почки бывають поражены съ самаго начала болѣзни, такъ что страданія ихъ составляютъ форму болѣзни, а не послѣдствіе. Въ слѣдующей группѣ средствъ ближе всего можно найти *подобія* для таковыхъ случаевъ: *Tereb.*, *Canth.*, *Ars.*, *Apis*, *China*, *Carbo v. u Phosph.* *).

38. Тифъ (Typhus).

Опредѣленіе.—Острая специфическая форма горячки, въ высшей степени заразительная, продолжающаяся отъ 14 до 28 дней, сопровождаемая летаргіей или неясностью ума и сыпью, подобной кори. Тифъ бываетъ послѣдствіемъ простуды, скученности и дурного воздуха.

Симптомы.—Предварительный періодъ бываетъ различный, но большею частію короткій, не болѣе трехъ дней, въ противоположность съ продолжительнымъ періодомъ брюшного тифа. Ранніе симптомы суть: ощущеніе безпокойства, раздражительности или утомленія, потеря аппетита. **Лобная боль** и тревожный сонъ. Больныхъ часто охватываетъ дрожь (менѣе замѣтная и сильная, чѣмъ при оспѣ и внутреннихъ воспаленіяхъ), за которою обыкновенно слѣдуетъ сухой жаръ кожи, жажда, скорый пульсъ, бѣлый, сухой, часто дрожащій языкъ, скудная, темная моча, иногда рвота, бессмысленный взглядъ или одуреніе, упадокъ силъ и мышечныя боли. Къ вечеру появляется раздражительность или безпокойство, а если бываетъ сонъ, то онъ не освѣжаетъ, будучи тревожимъ сновидѣніями и внезапными вздрагиваніями.

*) Имѣется отдѣльная брошюра о скарлатинѣ.

Общій видъ тифознаго больного очень характеристиченъ и доставляетъ готовый матеріалъ для діагноза. Больной большею частію лежитъ на спинѣ съ тоскливымъ или бессмысленнымъ выраженіемъ лица, съ тяжелымъ взглядомъ и съ однообразнымъ темнымъ румянцемъ на щекахъ. Въ дальнѣйшемъ періодѣ его глаза закрыты или полузакрыты, онъ стонетъ, такъ слабъ, что не можетъ отвѣчать на вопросы, не можетъ даже высунуть языкъ или пошевелиться въ постели; или же ротъ сжать, языкъ и руки дрожать и мускулы подергиваются и на половину онѣмѣли; сухость рта, налетъ на зубахъ и губахъ, горячая, сухая кожа, глухота и другіе симптомы тотчасъ же поражаютъ наблюдателя и составляютъ фізіопомію болѣзни.

Въ первую недѣлю больной сильно жалуется на головную боль, шумъ въ ушахъ и затѣмъ глухоту; соединительная оболочка налита кровью, зрачки сокращены, глаза болѣзненно чувствительны къ свѣту и потому часто закрыты. Онъ становится раздражительнымъ, отвѣты его коротки и досадливы; чрезъ нѣкоторое время, обыкновенно отъ 4-хъ до 8-ми дней, онъ переходитъ отъ состоянія возбужденія къ бреду. Этотъ симптомъ бываетъ тяжелѣе и появляется ранѣе у больныхъ, принадлежащихъ къ высшимъ классамъ общества, вѣроятно вслѣдствіе болшей дѣятельности ихъ мозга. Бредъ начинается обыкновенно смѣшеніемъ дней, времени, мѣста, лицъ, даже своей собственной личности, безсвязнымъ говоромъ, отъ котораго его иногда можно возбудить къ сознанію. Впослѣдствіи бредъ становится дѣятельнымъ и бѣшеннымъ или тихимъ. Больной часто представляетъ себя въ двухъ или трехъ лицахъ, или же предметомъ различныхъ несчастій и насилій, то заключеннымъ въ тюрьму, то преслѣдуемымъ врагами, отъ которыхъ онъ или пытается убѣжать, или вступаетъ съ ними въ борьбу или же старается выпрыгнуть и спастись отъ своихъ мучителей черезъ дверь или окно. Иногда бредъ переходитъ въ тяжелое оцѣпенѣніе съ дрожаніемъ языка и рукъ и подергиваніемъ мускуловъ (*Subsultus tendinum*), но въ благоприятныхъ случаяхъ онъ проходитъ въ два или три дня. Облегченіе иногда является совершенно внезапно. Между тринадцатымъ и семнадцатымъ днями, больной можетъ впасть въ продолжительный, глубокий, покойный сонъ, проснувшись черезъ 12 или болѣе часовъ вполне освѣженнымъ. Умственные способности начинаютъ возвращаться, лицо принимаетъ болѣе покой-

ный видъ, сонъ становится естественнымъ и наконецъ является полное выздоровленіе.

Иногда появляется поносъ, но большею частію бываетъ запоръ; испражненія нормальныя или темныя, (составляя противоположность съ желтыми, цвѣта охры, испражненіями при брюшномъ тифѣ), и иногда произвольныя.

Пульсъ.—При тифѣ пульсъ рѣдко ниже 100, иногда 120, 130 и даже 140 въ минуту. Въ послѣднемъ случаѣ у взрослыхъ онъ указываетъ на большую опасность. Вообще, быстрота пульса постепенно увеличивается до 9-го или 12-го дня, послѣ же этого, въ благопріятныхъ случаяхъ, внезапно уменьшается. Всѣ такіе случаи почти неизмѣнно кончаются хорошо. Съ другой стороны, отступленія отъ постепеннаго повышенія пульса, въ особенности если они значительны, указываютъ на существованіе осложненій или опасныя симптомы. Въ роковыхъ случаяхъ тифа пульсъ становится все быстрѣе, а также слабѣе и меньше до самой смерти. Первые слабыя признаки выздоровленія доставляетъ пульсъ; пониженіе температуры тѣла составляетъ драгоценный, хотя и не столь важный признакъ, какъ пульсъ: когда быстрота пульса уменьшается, въ особенности если онъ становится сильнѣе и полнѣе, мы можемъ смѣло заключить, что больной поправится; часто переломъ болѣзни и ограничивается этими симптомами. Можетъ и не быть замѣтной испарины, ни поноса, ни рѣзкаго измѣненія въ мочѣ или вообще другихъ выдающихся явленій какого бы то ни было рода.

Сыпь.—Тифозная сыпь появляется между четвертымъ и седьмымъ днями и состоитъ изъ неправильныхъ, слегка возвышающихся пятенъ, малиноваго цвѣта, исчезающихъ отъ давленія: они могутъ быть мелкими и раздѣльными или многочисленными и крупными, въ послѣднемъ случаѣ сливаются по два или болѣе пятна. Они появляются обыкновенно прежде всего на животѣ, а потомъ на груди и конечностяхъ. Послѣ того какъ сыпь однажды выступила, не появляется новыхъ пятенъ, но каждое пятно, хотя и претерпѣваетъ нѣкоторыя перемѣны, остается до исчезновенія всей сыпи и до конца болѣзни. Въ теченіе первыхъ трехъ дней пятна на время исчезаютъ отъ давленія пальца, но послѣ этого времени они остаются неизгладимыми, въ чемъ разнятся отъ пятенъ брюшного тифа, которыя во всякое время въ продолженіи болѣзни исчезаютъ отъ давленія. Въ роковыхъ случаяхъ тифозныя пятна остаются послѣ смерти.

Запахъ.—Запахъ тифозныхъ больныхъ очень характеристиченъ: онъ ѣдкій, зловонный, аммоніакальный. Сидѣлки, знакомыя съ тифомъ, распознають его по одному этому и опредѣляютъ степень опасности большимъ или меньшимъ зловоніемъ.

Нервные симптомы.—Тифъ (Tyfos, цѣпеніе) получилъ свое названіе вслѣдствіе постоянства и преобладанія этихъ симптомовъ. Болѣзнь эта главнымъ образомъ дѣйствуетъ на нервную систему. Отсюда крайнее безпокойство, звонъ въ ушахъ, тихій бредъ или одуреніе присутствуютъ неизмѣнно въ большей или меньшей степени. Въ роковыхъ случаяхъ, около 9-го или 10-го дня бредъ переходитъ въ глубокую спячку или въ состояніе, называемое *coma vigil*. Въ этомъ послѣднемъ больной лежитъ на спинѣ съ открытыми глазами; онъ не спитъ, но совершенно равнодушенъ и безчувственъ ко всему, вокругъ него происходящему. Его ротъ полуоткрытъ, лицо безъ выраженія и нѣтъ возможности возбудить его вниманіе. Мочеиспусканіе и испражненіе происходятъ непроизвольно. Наконецъ, дыханіе становится почти незамѣтнымъ, пульсъ скорымъ и слабымъ или совсѣмъ неощутимымъ, и переходъ отъ жизни къ смерти совершается безъ малѣйшаго проблеска возвратившагося сознанія и можетъ быть узнанъ только потому, что глаза теряютъ остатокъ блеска и грудь не производитъ болѣе ея медленныхъ и слабыхъ движеній.

Неблагопріятныя показанія.—Ранній неистовый и упорный бредъ при полной бессонницѣ, конвульсіи, невольныя подергиванія мускуловъ лица и рукъ; обильная *темная сыпь*, почти неизмѣняющаяся отъ давленія, темнота лица или синева всего тѣла, непроизвольный, неудержимый поносъ, задержаніе мочи или альбуминурія; бурый, жесткій, дрожащій языкъ, температура постепенно повышающаяся (до 42° Ц.), сильное, внезапное повышение температуры на третьей недѣлѣ; малый, слабый, неправильный или неощутимый пульсъ, доходящій до 120 ударовъ и выше; пролежни, воспалительныя или рожистыя опухоли и другія осложненія; сильное предчувствіе смерти больнымъ и т. п. Предсказаніе гораздо благопріятнѣе для дѣтей отъ 10 до 15 лѣтъ, между которыми смертность незначительна, чѣмъ для больныхъ выше 50 лѣтъ.

Причины. Скученность, дурная вентиляція, лишенія, неопрятность.—Потому-то тифъ и бываетъ бичемъ бѣдныхъ классовъ большихъ городовъ. Подъ скученностью подразумѣвается какъ значительное число жильцовъ въ одной квартирѣ, такъ и тѣсная постройка

домовъ, причѣмъ нѣтъ къ нимъ достаточнаго притока воздуха. Просторное помѣщеніе съ хорошей вентиляціей лишаетъ болѣзнь всей ея силы, а опасность ея распространенія уменьшается до минимума. Лишенія предрасполагаютъ къ тифу тѣмъ, что ослабляютъ организмъ. Въ былое время тифъ никогда не прекращался въ тюрьмахъ и госпиталяхъ, онъ былъ бичемъ наполеоновскихъ войскъ, точно также какъ и союзной арміи въ Крыму, причѣмъ болѣзнь поражала войска въ прямой пропорціи со степеню лишений и скученности. Грязныя жилища и платья, а также личная нечистоплотность составляютъ благоприятныя условія для развитія болѣзни. Предполагаютъ, что зараза главнымъ образомъ передается испареніями легкихъ и кожи; будучи поглощенъ, ядъ легко находитъ доступъ къ крови, на которую и оказываетъ болѣзненное вліяніе.

Леченіе.—Еще не рѣшено, можно ли остановить развитіе или измѣнить теченіе тифа лекарствами. Нѣкоторые утверждаютъ, что его можно прекратить въ первомъ періодѣ, въ особенности совокупностью гомеопатическихъ средствъ и приспособленій гидropатіи; другіе же думаютъ, что болѣзнь должна имѣть свое теченіе. Однако же опытъ доказываетъ, что въ большинствѣ случаевъ правильнымъ леченіемъ можно ослабить силу симптомовъ, облегчить состояніе больного и ускорить выздоровленіе.

Перечень средствъ:

- 1) Лихорадочные симптомы—Acon., Bryon, Gels.
- 2) Мозговья страданія—Hyos., Bell., Ver.-vir., Stram., Tereb. (вслѣдствіе уреміи, т. е. зараженія крови мочевиною).
- 3) Безсонница—Coffea, Bell., Gels.
- 4) Одурь—Opium, Rhus.
- 5) Крайній упадокъ силъ—Ac.-mur., Ars., Ac.-phos.
- 6) Легочныя осложненія — Phosph., Bryon., Acon. (*приливъ крови*).
- 7) Гнилостное зараженіе—Carbo.-v., Ars., Rhus., Bapt.
- 8) При выздоровленіи — Ac.-phos., Ac.-nitr., China, Sulph., Psorin.

Показанія для средствъ.

Aconitum — густо обложенный языкъ, дурной вкусъ, жажда, тяжелая боль головы; боль и тяжесть въ животѣ и другихъ частяхъ тѣла, ухудшеніе симптомовъ къ вечеру; моча темная и нечистая; больной безпокоенъ, тоскливъ, страдаетъ безсонницей, или же сонливъ и съ тяжелыми сновидѣніями. *Acon.* чрезвычайно

полезенъ въ первомъ періодѣ, прежде чѣмъ будетъ сильно пораженъ мозгъ, и при тяжкомъ лихорадочномъ разстройствѣ. Вслѣдствіи же непригоденъ, развѣ только какъ вставное средство при воспаленіи или мѣстномъ приливѣ крови.

Gelsemium—спеціально показуется, когда вслѣдствіе какого-нибудь возбужденія, или крайняго утомленія, внезапно является тифоидальное состояніе съ упадкомъ всѣхъ жизненныхъ силъ; больной испытываетъ странное ощущеніе въ головѣ, съ болѣзненнымъ состояніемъ двигательныхъ нервовъ, проявляющимся мѣстнымъ параличемъ или подергиваніемъ нѣкоторыхъ мышцъ.

Baptisia—при появленіи тифоидальныхъ симптомовъ, но притомъ еслибъ представлялась трудность опредѣлить точно родъ болѣзни, то тотчасъ же надо дать *Баптизію* и повторять приемы нѣсколько разъ. Если нѣтъ улучшенія, то надо избрать другое средство.

Hyoscyamus — *сильная боль головы*; скучное, тоскливое или дикое выраженіе лица, сухой и блестящій бурый языкъ, налетъ на зубахъ, шумъ въ ушахъ, глухота и *аберація зрѣнія*—больной видитъ все вдвойнѣ или тройнѣ; бредъ, при которомъ больной проявляетъ *намереніе бѣжать* отъ воображаемаго врага. *Hyosc.* повидимому одно изъ лучшихъ средствъ въ этой болѣзни.

Belladonna — сильный *приливъ къ мозгу*, ярко-красное, даже опухшее лицо, *пульсація* въ вискахъ и сонныхъ артеріяхъ, блестящіе, неподвижные глаза, иногда потеря голоса, сильная *жажда*, неясность мыслей, бѣшенный бредъ, оцупываніе около себя.

Orium—*храпливое дыханіе*, тихій бормочущій бредъ, одурѣніе, темно-красное лицо, горячая и сухая или липкая кожа, языкъ съ густымъ, бурымъ обложеніемъ, жажда.

Acidum-muriaticum—иногда оказываетъ самое благотѣльное дѣйствіе въ дальнѣйшей стадіи болѣзни, въ особенности при существованіи полной потери мышечной силы, крайней сухости и въ то же время охлажденія кожи, быстрого слабого пульса, тихаго бреда, слюнотеченія, нечистаго дыханія, вслѣдствіе изъязвленія горла и т. п.

Rhus-toxicodendron—темновато-бурая слизь на языкѣ, жажда, кровотеченіе изъ носа, зловонная моча, непроизвольныя дурно пахнущія испраженія, малый и быстрый пульсъ, одурѣніе.

Arsenicum—*впалое лицо* и глаза, *сухой*, растрескавшійся языкъ; *жгучая жажда*, *непроизвольный поносъ*.

Acidum-nitricum — часто имѣеть благотворное дѣйствіе; его можно давать по временамъ въ теченіе всей болѣзни.

Вспомогательныя мѣры:—1) Больного надо помѣстить въ большую или по крайней мѣрѣ хорошо провѣтриваемую комнату, такъ чтобы въ ней былъ постоянно сильный притокъ свѣжаго воздуха. 2) Частая перемѣна носильнаго и постельнаго бѣлья, а также измѣненіе положенія больного, для предупрежденія приливовъ крови и образованія пролежней; если бы пролежни все-таки образовались, то больного надо переложить на водяной тюфякъ; при малѣйшей наклонности къ образованію пролежня, это мѣсто надо тотчасъ же покрыть слоемъ коллодія. 3) Обертываніе мокрыми простынями (см. ст. 27) превосходное средство, въ особенности въ ранней стадіи и при сухости и жарѣ кожи. 4) Пищу и питье, какъ-то: воду, молоко съ водой, чай, бульонъ и мясной чай, надо давать понемногу чрезъ правильные и частые промежутки. Чрезвычайно важно давать питательную пищу въ небольшомъ количествѣ съ самаго начала регулярно и настойчиво, такъ какъ больные большею частію умирають отъ расслабленія. Если упадокъ силъ, слабое и неправильное кровообращеніе или осложненія показываютъ это, то надо давать вино или коньякъ. Въ нѣкоторыхъ случаяхъ, когда больные упорно отказываются принять пищу, или не могутъ проглатывать ее, жизнь часто спасаютъ питательные или возбуждающіе клистиры. 5) Спокойствіе, — въ шумныхъ улицахъ, уши больного затыкать ватой; чистота, — обтирать губкой все тѣло больного, по крайней мѣрѣ разъ въ день, и непрерывный разумный уходъ. Послѣднее ни въ какой другой болѣзни не имѣеть такого важнаго значенія, какъ здѣсь. См. также объ уходѣ за горячечными больными въ слѣдующей статьѣ и общія мѣры во II части.

Предохранительныя мѣры. — Какъ дезинфецирующія, свѣжій воздухъ, хорошая вентиляція и опрятность имѣють самое важное значеніе. Въ видѣ дополнительныхъ мѣръ, для предупрежденія заразы, должно выбѣлить негашеною известью потолоки, обмыть всѣ деревянныя подѣлки мыломъ, перемѣнить обои въ зараженномъ помѣщеніи; вымыть бѣлье съ прибавкой хлористой извести и обтирать больного водою съ примѣсью карболовой кислоты (четыре или пять капель на бутылку воды). Безъ чистоплотности и свѣжаго воздуха, уксусъ, камфора и другія, такъ называемыя предохранительныя, средства совершенно бесполезны и только замаскировываютъ вредныя испаренія. Ухаживающіе за больнымъ

должны особенно остерегаться его дыханія и испаренія кожи, такъ какъ есть основанія предполагать, что зараза тифа передается испареніями легкихъ и кожи. Сидѣлка не должна изнурять себя чрезъ мѣру, а напротивъ должна имѣть достаточный покой ночью и ежедневное движеніе на чистомъ воздухѣ. Если есть малѣйшее основаніе подозрѣвать возможность зараженія, то лучшими предохранительными средствами служатъ *Hypos.* или *Vart.* при свѣжемъ воздухѣ и здоровой пищѣ.

39. Брюшной тифъ (*Typhus abdominalis*).

Опредѣленіе. — Брюшной тифъ (называемый такъ потому, что его главная патологическая дѣятельность сосредоточивается на кишкахъ), есть болѣзнь слегка заразная, длительная, продолжающаяся около 28 дней, часто дольше, съ высыпаніемъ нѣсколькихъ розоватыхъ точекъ на груди, животѣ или спинѣ и сопровождаемая большой слабостью, болями или чувствительностью живота и поносомъ, постоянно усиливающимся, причемъ испраженія обильныя, жидкія, **свѣтло-желтаго цвѣта**, гниlostныя и часто содержащія измѣненную кровь. Хотя тифъ простой и брюшной имѣютъ много общихъ симптомовъ, но въ сущности это совершенно различныя болѣзни, и по многимъ соображеніямъ весьма важно своевременно распознать ихъ. Такимъ образомъ, *причины* этихъ болѣзней различны и внушаютъ санитарныя мѣры противоположнаго характера. Брюшной тифъ не такъ заразителенъ, какъ простой; склонность къ роковому исходу тоже различна; далѣе, если болѣзни не будутъ распознаны во-время, то больной можетъ предаваться своимъ обычнымъ занятіямъ тогда, когда спокойствіе всего лучше сохранило бы силы и умѣрило успѣхи болѣзни. Съ этой цѣлью мы помѣщаемъ слѣдующую таблицу:

Различія между простымъ и брюшнымъ тифомъ.

Тифъ.	Брюшной тифъ.
1) Появляется <i>быстро</i> послѣ приблизительно 9-ти-дневнаго періода инкубаціи.	1) Начинается медленно и незамѣтно; періодъ инкубаціи продолжается около 13 дней.
2) Бываетъ во всякомъ возрастѣ.	2) Поражаетъ преимущественно дѣтство и юность , рѣдко бываетъ послѣ 40 лѣтъ.

3) Рѣдко поражаетъ богатые классы, исключая докторовъ, студентовъ и священниковъ.

4) Сыпь **малиноваго цвѣта**, появляется сразу на четвертый или на пятый день и продолжается до окончанія болѣзни. Пятна большею частью прежде всего появляются на конечностяхъ.

5) Пораженъ преимущественно *мозгъ*, кишки же лишь въ незначительной мѣрѣ. Животъ въ нормальномъ состояніи, испражненія темныя, но не кровавистыя (эти симптомы не постоянны).

6) **Темноватый румянецъ** покрываетъ лицо, шею и плечи, глаза налиты кровью, зрачки сокращены.

7) Имѣетъ теченіе около двухъ или трехъ недѣль.

8) Возвраты очень **рѣдки**.

9) Предрасположеніе къ смерти отъ спячки или прилива къ легкимъ.

10) Возбуждается лишеніями и скученностью при дурной вентилациі; распространяется зараженіемъ.

3) Поражаетъ равно какъ **бѣдныхъ**, такъ и богатыхъ.

4) Сыпь состоитъ изъ *розовыхъ пятенъ*, въ незначительномъ числѣ, преимущественно на животѣ, появляется послѣдовательными высыпаніями, которыя каждое въ свою очередь блѣднѣетъ и исчезаетъ.

5) Поражены преимущественно *кишки*, испражненія желтыя и водянистыя, съ приливомъ крови къ слизистымъ оболочкамъ кишекъ, иногда кровотеченіемъ и даже изъязвленіемъ ихъ; животъ вздутъ.

6) Выраженіе **ясное**, рѣзкій румянецъ ограничивается только щеками; зрачки расширены.

7) Продолжается по крайней мѣрѣ четыре недѣли, часто пять или шесть или даже болѣе.

8) **Возвраты** часты, въ особенности при нѣкоторыхъ эпидеміяхъ.

9) Предрасположеніе къ смерти отъ упадка силъ, пневмоніи, кровотечения и прободенія кишекъ.

10) Происходитъ отъ дурнаго устройства стоковъ нечистотъ и отравленія воды, напр. отъ стоковъ, просачивающихся въ колодцы, разложенія животныхъ веществъ и пр. Часто отъ недостатка дождя, извѣстнаго электрическаго состоянія атмосферы, недостатка озона въ воздухѣ.

Причина.—Зараза брюшного тифа, по Бэддъ (Budd), Эткинъ (Aitken) и другимъ, не зарождается въ разлагающихся веществевахъ стоковъ, но передается посредствомъ специфическаго яда, содержащагося въ испражненіяхъ больныхъ или такимъ образомъ, что ядъ просачивается сквозь почву въ колодцы, доставляющіе воду, или заражаетъ воздухъ вслѣдствіе неправильнаго устройства отхожихъ мѣстъ и ватерклозетовъ. На эту гипотезу Мэргисонъ дѣлаетъ слѣдующія возраженія: 1) Есть много фактовъ, доказывающихъ, что брюшной тифъ появляется вслѣдствіе дурныхъ стоковъ, независимо отъ передачи отъ больного. Опасность является, когда нечистоты застаиваются и приходятъ въ броженіе. 2) Есть много примѣровъ появленія брюшного тифа въ домахъ, не имѣвшихъ сообщенія со стоками другихъ домовъ. 3) Нѣтъ никакихъ доказательствъ, чтобы испражненія больныхъ имѣли тотъ ядовитый характеръ, который имъ приписываютъ. Ухаживающіе за больными заражаются рѣдко (впрочемъ нѣкоторые врачи настаиваютъ на очевидности передачи болѣзни такимъ способомъ). 4) Факту зависимости болѣзни отъ температуры противопоставляютъ гипотезу ея происхожденія отъ специфическаго яда исходящаго отъ больного; но опъ сбѣясняется предположеніемъ, что ядъ зарождается вслѣдствіе броженія или разложенія. Вопросъ этотъ, хотя и чрезвычайно интересный, недостаточно практическій для того, чтобъ на немъ долго останавливаться въ этомъ руководствѣ. Для насъ достаточно знать, что зараза брюшного тифа распространяется посредствомъ нечистотъ, мелкими частицами ихъ и газообразными испареніями, приносимыми въ воздухъ, или этими же самыми частицами, растворенными въ водѣ. Всѣ согласны, что ядъ разносится такимъ образомъ, и потому всѣ настаиваютъ на необходимости освобожденія отъ него воздуха, воды, молока.

Главные источники зараженія воды слѣдующіе: 1) **Поверхностные колодцы**, снабжаемые водою, просачивающейсѣя черезъ сточныя ямы или близлежащія кладбища, причеиъ нитраты почвы придаютъ водѣ обманчивый блескъ и видъ. 2) Соединеніе сточныхъ трубъ съ резервуарами воды для питья. 3) Зараженіе воздуха нашихъ жилищъ продуктами сточныхъ ямъ, чрезъ недостаточное закрытіе отверстій, чрезъ которыя газы медленно поднимаются въ комнаты и вслѣдствіе разряженія воздуха, въ особенности зимою, поглощаются съ силою. Топка печей и освѣщеніе зимою, когда двери и окна закупорены, образуютъ родъ наноса,

уменьшая давленіе на сточныя ямы и принося изъ нихъ продукты разложенія (см. также **предохранительныя мѣры**).

Симптомы.—Ихъ можно раздѣлить на: 1) Симптомы періода инкубаціи и 2) Симптомы **трехъ недѣльныхъ періодовъ**.

Если только зараза не очень концентрирована, то бываетъ періодъ *инкубаціи*, продолжающійся отъ 7 до 14 дней, послѣ чего болѣзнь начинаетъ развиваться медленно и незамѣтно. Больной чувствуетъ утомленіе, ознобъ и нерасположеніе къ движенію, боль спины и дрожаніе ногъ; аппетитъ теряется и является даже тошнота, языкъ бѣлый, дыханіе зловонное, часто боль горла, большею частію поносъ, пульсъ ускоренный и сонъ тревожный. Эти симптомы постепенно усиливаются, у больного дрожь, сопровождаемая повышеніемъ температуры, сильная головная боль и такая мышечная слабость, что онъ ложится въ постель.

Самое теченіе болѣзни можно раздѣлить на **три періода**.

Первая недѣля.—Выдающіеся симптомы: —сосудистое возбужденіе и нервное угнетеніе, въ томъ числѣ прыгающій пульсъ 90 въ минуту, сильный жаръ кожи, жажда и помраченіе умственныхъ способностей; больной не можетъ дать себѣ связнаго отчета, жалуется почти только на одну головную боль, по ночамъ большею частію бредитъ. Животъ увеличивается, становится тимпаничнымъ при постукиваніи, при надавливаніи чувствителенъ и болѣзненъ, въ особенности въ правой половинѣ живота, близъ окончанія тонкой кишки, гдѣ пальцы при давленіи получаютъ особенное **булькающее** ощущеніе, происходящее отъ смѣшенія желудочныхъ соковъ.

Вторая недѣля.—Слабость и худоба становятся очень замѣтными, мышцы истощаются, также какъ и жиръ; моча скудная и тяжелая, насыщенная мочевиной вслѣдствіе распаденія азотистыхъ тканей. Во вторую недѣлю бываетъ также часто поносъ, доходящій до пяти, шести и даже болѣе испражненій въ сутки. Специфическій характеръ испражненій слѣдующій: **текучесть, темно-или свѣтло-желтый цвѣтъ, противный гнилостный запахъ, отсутствіе желчи и клочковатые остатки распавшихся железокъ подвздошной кишки**. Эти остатки можно открыть, промывая испражненія. Слѣдуетъ также замѣтить, что еще прежде чѣмъ больной сляжетъ или появится поносъ, испражненія становятся свѣтло-желтаго цвѣта, что и составляетъ одинъ изъ *раннихъ* симптомовъ брюшного тифа.

Третья недѣля.—Слабость и худоба доходятъ до крайности,

больной лежитъ на спинѣ, не будучи въ состояніи сдѣлать ни малѣйшаго усилія, чтобы перемѣнить или сохранить свое положеніе. На щекахъ яркій розовый румянецъ, составляющій рѣзкій контрастъ съ блѣдностью остальной кожи, на слизистой оболочкѣ рта и губъ является налетъ (*sordes*), языкъ сухой, бурый или красный и стекловидный, иногда жесткій и твердый, какъ старая кожа; часто задержаніе мочи вслѣдствіе бездѣятельности пузыря, испражненія выдѣляются произвольно, сухожилія подергиваются отъ неправильнаго, слабого сокращенія мышцъ; больной оцупываетъ машинально одѣяло или ловить мухъ (*muscae volitantes*), которыя представляются у него въ глазахъ; онъ гложетъ, никого не узнаетъ, по выздоровленіи большею частью не помнитъ ничего происшедшаго въ это время; его умственные способности ослабѣваютъ на нѣкоторое время послѣ выздоровленія.

Въ большинствѣ случаевъ смерть поражаетъ около конца третьей недѣли. Достоинно замѣчанія, что повидимому нѣтъ никакого отношенія между общими симптомами и окончательнымъ исходомъ, что и дѣлаетъ болѣзнь такой неопредѣленной и затруднительной.

Сыпь.—Между седьмымъ и четырнадцатымъ днями начинается появляться сыпь, преимущественно по срединѣ груди и на надбрюшіи, въ формѣ круглыхъ, розовыхъ, немногочисленныхъ точекъ, чуть-чуть возвышающихся и незамѣтно переходящихъ въ естественный цвѣтъ окружающей кожи. Количество сыпи не имѣетъ отношенія къ опасности болѣзни. Эта послѣдовательно появляющаяся сыпь, исчезающая при надавливаніи, причѣмъ каждое высыпаніе остается на кожѣ три или четыре дня, свойственна исключительно и служитъ лучшимъ діагностическимъ признакомъ для брюшного тифа. Первое высыпаніе еще не вполне убѣдительно, но послѣдующія, хотя бы даже въ количествѣ двухъ или трехъ пятнышекъ, уничтожаютъ всякое сомнѣніе. Впрочемъ бывають случаи брюшного тифа, когда сыпь вовсе не появляется. По временамъ также **бывають самые маленькіе пузырьки, похожіе на капли пота (*sudamina*)**, преимущественно на шеѣ, груди или животѣ.

Температура.—Показанія, доставляемые клиническимъ термометромъ при *диагнозѣ* брюшного тифа, весьма важны. Во всѣхъ острыхъ специфическихъ лихорадкахъ температура ненормально высокая; но здѣсь повышение температуры идетъ **постепенное**, тогда какъ въ большинствѣ прочихъ оно **внезапное**.

Въ теченіе первыхъ трехъ или четырехъ дней нѣтъ почти никакихъ симптомовъ, указывающихъ на такую серьезную болѣзнь, кромѣ **постепеннаго** повышенія температуры, но если на 4-й или на 5-й день, максимумъ температуры въ сутки не достигаетъ до 40° Ц., то болѣзнь вѣроятно не брюшной тифъ. А также если на первый или второй день максимума, температура достигаетъ 40° Ц., это тоже признакъ какой-нибудь другой горячки, такъ какъ въ брюшномъ тифѣ она достигаетъ этой степени только постепенно. Въ началѣ діагнозъ затруднителенъ, тѣмъ болѣе, что характеристическая сыпь рѣдко появляется ранѣе 6-го, иногда 12-го дня, а у дѣтей иногда и вовсе незамѣтна. **Температура** также важный элементъ для **предсказанія**. Такъ, при брюшномъ тифѣ въ теченіе сутокъ бывають сильныя колебанія температуры, понижающейся по утрамъ и достигающей максимума къ вечеру; чѣмъ сильнѣе эти колебанія къ концу второй недѣли, тѣмъ благопріятнѣе исходъ и короче теченіе. Если температура падаетъ сильно утромъ, хотя бы даже повышеніе вечеромъ было и значительно, предсказаніе благопріятно. Съ другой стороны, если температура въ теченіе второй недѣли постоянно высока, то мы можемъ предсказать сильную и продолжительную болѣзнь. Также первымъ признакомъ улучшенія въ случаяхъ съ упорнымъ повышеніемъ температуры служитъ пониженіе ея по утрамъ. Когда является это пониженіе, особенно въ теченіе нѣсколькихъ дней, то хотя бы вечерняя температура оставалась прежнею, мы можемъ быть увѣрены, что лихорадка начала ослабѣвать. Правда, внезапное паденіе температуры можетъ быть послѣдствіемъ поноса или кровотечения, въ особенности послѣдняго, но тогда это укажутъ другіе симптомы. Въ противоположность съ простымъ тифомъ пониженіе температуры всегда постепенное.

Опасности.—1) **Кровотеченіе.**—Оно можетъ произойти вслѣдствіе **изъязвленія подвздошной кишки** при отдѣленіи струппевъ и можетъ быть или волосное или изъ крупныхъ сосудовъ. Кровотеченіе бываетъ иногда такъ сильно, что можетъ причинить непосредственно обморокъ и смерть, или же ослабляетъ больного, такъ что у него не хватаетъ силъ бороться долго съ болѣзнію. Иногда кровь и не показывается наружу, но больной вдругъ блѣднѣетъ и умираетъ въ обморокъ. Въ такихъ случаяхъ, по вскрытіи, кишки оказываются растянутыми запекшеюся кровью. 2) **Истощеніе отъ сильнаго и упорнаго поноса** въ случаяхъ значительнаго пораженія слизистой оболочки. 3) **Прободеніе.** Изъязвленіе можетъ

распространиться настолько, что разъѣдаетъ оболочки кишки и причиняетъ страшный перитонитъ. Это можетъ произойти на второй или на третьей недѣлѣ, или чаще при медленномъ и неполномъ выздоровленіи. Симптомы слѣдующіе: внезапная боль и чувствительность живота, съ опухолью, болѣе или менѣе тошнота и рвота, измѣненіе выраженія лица и смерть черезъ одинъ или два дня. 4) **Приливъ крови.** Можетъ явиться приливъ крови къ легкимъ, возбуждая бронхитъ, плевритъ съ изліяніемъ или пневмонією, или же вызывается скрытое предрасположеніе къ бугорчаткѣ, короче, является наклонность къ приливамъ къ тремъ главнымъ полостямъ тѣла: головной, грудной и брюшной. 5) **Возвратъ.** Онъ можетъ случиться отъ неправильной діеты или отъ слишкомъ ранняго оставленія постели.

Изъ предъидущихъ замѣтокъ очевидно, что эта болѣзнь не имѣетъ однообразнаго теченія; дѣйствительно, бывали случаи рокового исхода безъ проявленія какихъ бы то ни было характеристическихъ симптомовъ. Вообще **брюшной тифъ** представляетъ столько разнообразія въ теченіи и исходѣ, столько формъ осложненій и случайностей, что его по справедливости можно назвать **сводомъ всей медицинской практики.**

Смертность.—Статистическіе отчеты показываютъ, что въ Англіи ежегодно умираетъ отъ брюшного тифа около 20,000 человекъ, число же заболѣваній доходитъ до 150,000. Въ 1861 г. отъ него умеръ супругъ королевы, на 21-й день болѣзни. Въ 1871 г. едва избѣгъ той же участи принцъ Уэльскій. Нѣсколько членовъ португальской королевской фамиліи скончались отъ брюшного тифа, а также и графъ Кавуръ; смерть послѣдняго, впрочемъ, ускорило кровопусканіе.

Леченіе.—Только въ самыхъ крайнихъ случаяхъ при этой болѣзни можно обойтись безъ помощи врача. До распознаванія истиннаго характера болѣзни, можно давать средства, предписанныя въ ст. 43, при простой лихорадкѣ.

Перечень средствъ:—

- 1) Первый періодъ—Bart.
- 2) Крайній упадокъ силъ—Ars., Ac.-mur.
- 3) Сильный поносъ—Ars., Ver.-alb. (непроизвольный); Ipec., Carb.
- 4) Кровотеченіе изъ кишки—Tereb., Ac.-nit., Ipec.
- 5) Осложненія—Phos, Bell, Op. и пр. (см. послѣдствія).
- 6) Послѣдующая слабость—Ac.-phos., Ign., Ferr., Sulph., China,

Nux.-v.

Спеціальныя показанія.

Baptisia.—Какъ только появляется подозрѣніе въ существованіи брюшнаго тифа, надо тотчасъ же дать это средство: одну или двѣ капли 1x разв. или тинктуры черезъ каждые два или три часа. Это средство видоизмѣняетъ и даже прекращаетъ болѣзнь, уничтожая въ крови заразу. Его дѣйствіе въ этой болѣзни можно сравнить съ дѣйствіемъ *Acon.* въ простой лихорадкѣ, но *Acon.* не имѣетъ почти никакой цѣлебной силы въ брюшномъ тифѣ, что зависитъ отъ присутствія специфическаго яда, требующаго противоядія. Но если бы запоздали съ пріемами *Bapt.* и специфическое отравляющее дѣйствіе уже произошло, то нужно обратиться къ другимъ средствамъ, въ особенности къ *Ars.* и *Rhus.*

Arsenicum—частый, обильный поносъ, который можетъ стать *непроизвольнымъ*, испражненія желтыя, увеличеніе чувствительности и урчаніе живота, крайній упадокъ силъ, жажда, пульсъ почти незамѣтный, перемежающійся. Это превосходное средство; его надо давать настойчиво, даже въ самыхъ безнадежныхъ случаяхъ; можно чередовать съ *Carbo-veg.*

Carbo-veg.—дурной запахъ отъ больного, *зловонныя* испражненія, также холодныя конечности, холодный потъ и быстрый упадокъ силъ.

Mercurius—зеленоватыя или желтоватыя испражненія, при не столь сильномъ поносѣ; густо обложенный языкъ, обильная испарина.

Belladonna, Hyoscyamus или **Orium**—когда сильно пораженъ мозгъ. Эти средства можно ввести въ организмъ помощью вдыханія паровъ горячей воды, куда прибавлено нѣсколько капель тинктуры котораго-либо изъ нихъ (см. также тифъ).

Terebenthina—кровотеченіе изъ кишекъ и задержаніе мочи.

Acidum-muriaticum—сильное нервное угнетеніе, одурѣніе, спазываніе внизъ въ постели, боль въ горлѣ при глотаніи. Въ послѣднемъ случаѣ можно употреблять мѣстно (для полосканій). При подобныхъ же обстоятельствахъ можетъ быть полезно *Ac.-nit.*

Acidum-phosph.—болѣе легкія формы болѣзни, въ особенности при нервномъ угнетеніи, также послѣ того, какъ опасность серьезнаго случая уже ослаблена другими средствами.

Послѣдствія.—Во время выздоровленія могутъ появиться различныя страданія, какъ-то: безпокойный кашель, расстройство желудка, головная боль, глухота и пр. Тогда надо обращаться

къ средствамъ, предписаннымъ въ этомъ случаѣ. При страданіяхъ головы—Bell., Hyos., Zinc., Op., Rhus; *страданія въ груди*—Phos., Bryon., Iod. При *разстройствѣ желудка*—Nux-v., Carbo-veg., Ign., Merc. Глухота обыкновенно исчезаетъ вмѣстѣ съ общимъ нервнымъ разстройствомъ отъ употребленія Ac.-phos., China или Chin.-sulph. China также умѣряетъ чрезмѣрный голодъ, часто испытываемый во время выздоровленія, и въ особенности полезна послѣ большой потери соковъ. Наконецъ Sulphur помогаетъ **возстановляющимъ** усиліямъ природы; его слѣдуетъ принимать еще нѣкоторое время послѣ того, какъ другія средства уже оставлены.

Вспомогательныя мѣры.—При уходѣ за подобными больными нужно обращать главное вниманіе на нижеслѣдующіе пункты. Читатель долженъ также посоветоваться со статьей 32-й объ общемъ уходѣ за больными, и принимать въ соображеніе различныя вспомогательныя мѣры, указанныя въ части II.

1) **Комната больного.**—Больного, если возможно, надо положить въ большую, хорошо провѣтриваемую комнату, непременно съ окномъ и печкой, въ которой постоянно поддерживать огонь. Всѣ ковры, занавѣси и излишняя мебель должны быть удалены. Хорошо имѣть другую постель или удобную кушетку, куда перекладывать больного каждый день на нѣсколько часовъ, такъ чтобы перемѣнять воздухъ непосредственно вокругъ его тѣла. Окно надо слегка затемнить и избѣгать шума и излишнихъ разговоровъ.

2) **Спокойствіе.**—Больному надо предоставить полное умственное и физическое спокойствіе во все время теченія болѣзни. Важность этого доказывается посмертными вскрытіями, которыя часто обнаруживаютъ дѣятельныя попытки сосѣднихъ тканей ограничить прободеніе срощеніемъ, что очевидно указываетъ на необходимость абсолютнаго спокойствія во все время болѣзни. Малѣйшее усиліе въ то время, когда язвы на подвздошной кишкѣ начинаютъ затягиваться, можетъ неблагоприятно отозваться на этомъ процессѣ и даже вновь возбудитъ болѣзненное дѣйствіе, кончающееся прободеніемъ.

3) **Опрятность.**—Все бѣлье, въ томъ числѣ постельное и одѣяло, надо часто мѣнять, а всѣ выдѣленія больного немедленно удалять. Ротъ больного часто обтирать мягкимъ влажнымъ полотенцемъ для удаленія налета (*sordes*), собирающагося тамъ въ тяжкихъ формахъ болѣзни, причемъ въ воду можно прибавлять немного

хорошаго вина или коньяку. Все тѣло больного должно обтирать губкой съ тепловатою или холодною водою, смотря по тому, которая ему пріятнѣе,—и быстро осушать мягкимъ полотенцемъ. Въ случаѣ большой слабости, для избѣжанія усталости, обтираніе можно производить не вдругъ, а понемногу. Такое обтираніе умѣряетъ чрезмѣрный жаръ, успокаиваетъ непріятное ощущение и необходимо вообще для поддержанія опрятности; оно дѣйствуетъ тонически на ослабленные волосные сосуды, въ которыхъ происходитъ болѣзненная дѣятельность. Частое обмываніе мыломъ также предохраняетъ **отъ пролежней**, поддерживая кожу въ здоровомъ состояніи. Если же пролежни уже образовались, то ихъ надо предохранить *арниковымъ* или *календульнымъ пластыремъ*.

4) **Гидропатическія мѣры.**—Въ дополненіе къ обтиранію и обмыванію можетъ принести огромную пользу **брюшной компрессъ** (см. стр. 50). Онъ умѣряетъ чрезмѣрный поносъ, останавливаетъ распространеніе изъязвленія подвздошной кишки и предупреждаетъ прободеніе. Если бы появились легочныя страданія, компрессъ надо также положить и на грудь. Въ раннемъ періодѣ чрезвычайно полезно обертываніе мокрыми простынями; оно придаетъ болѣзни мягкій характеръ.

5) **Питье.**—Вначалѣ болѣзни нужны только отварная вода, ячменный отваръ, лимонадъ, содовая, сахарная вода подслащенная (одна унція аравійской камеди и поль-унціи сахару на два стакана воды). Самымъ важнымъ дѣятелемъ является вода; она понижаетъ высокую температуру тѣла и служитъ хорошимъ пособіемъ лекарствамъ.

6) **Пища и подкрѣпляющія средства.**—Въ болѣзни, продолжающейся три, четыре, иногда пять или шесть недѣль, въ которой трата тканей весьма значительна, а между тѣмъ нельзя принимать обыкновенной пищи, весьма важно доставлять больному подходящее питаніе, чтобы дать ему силу вынести болѣзнь. Больной иногда не можетъ проглатывать пищи вслѣдствіе сухости во рту и трещинъ на языкѣ; въ такомъ случаѣ, чтобы смягчить слизистую его оболочку, въ ротъ надо положить немного лимоннаго соку съ водою, или чего нибудь подобнаго, за нѣсколько минутъ до принятія пищи. До полного выздоровленія всякую пищу надо принимать въ жидкомъ или полужидкомъ видѣ. Такъ какъ во время болѣзни существуетъ болѣе или менѣе полная остановка отравленій пищеваренія, то необходима пища, усвояемая организмомъ при помощи самаго слабого пищеваренія.

Вотъ подходящія образцы этой формы пищи: **Молоко** (самый важный предметъ для горячечныхъ больныхъ), **жидкій аррорутъ съ молокомъ**; **винная сыворотка**, которая готовится прибавленіемъ стакана хорошаго хереса къ двумъ стаканамъ кипящаго молока; когда молоко свернется, то сыворотка процеживается; **бланманже изъ рисовой муки съ рыбимъ клеемъ** (но не съ желатиномъ); **желтокъ**, сбитый съ небольшимъ количествомъ коньяку, вина, чая, какао или молока; **мясной чай и бульонъ** съ небольшимъ количествомъ хорошо развареннаго рису, вермишели или нѣсколькихъ корочекъ хлѣба; въ нѣкоторыхъ случаяхъ **крѣпкія вина**. Прибавленіе двухъ или трехъ гранъ *пепсина* на чашку молока или бульона помогаетъ пищеваренію. Фрукты вообще не допускаются. Можно давать каждый часъ или два понемногу хорошаго вина, пополамъ съ водою, только никакъ не **шипучаго**. За дѣйствіемъ вина нужно внимательное наблюденіе врача; давать его только пропорціонально требованіямъ организма, причѣмъ высота и сила пульса служатъ главными указателями. Вообще въ возбуждающихъ средствахъ не нуждаются ни дѣти, ни личности, могущія принимать достаточное количество другого рода пищи; они не требуются также въ раннемъ періодѣ болѣзни. Съ другой стороны, особы пожилыя, или въ крайней слабости, или съ холодными конечностями и посинѣлою кожею, требуютъ всегда возбуждающихъ средствъ. Во всякомъ случаѣ, если они усиливаютъ симптомы, то ихъ употребленіе надо измѣнить или совершенно оставить. Далѣе, пищу надо давать со строгою регулярностью: въ крайнихъ и длительныхъ случаяхъ изнуренія черезъ часъ или два часа, или даже чаще, какъ днемъ, такъ и ночью. Часто функція пищеваренія и усвоенія до того разстроены, что для поддержанія больного во время теченія болѣзни по вѣсѣмъ стадіямъ требуется постоянное наблюденіе за пищевареніемъ больного.

7) **Наблюденіе за больнымъ.**—За горячечными больными нужно наблюдать день и ночь; этого требуютъ ихъ **нужды и безопасность**. Бывало много примѣровъ, что въ бреду, часто сопровождающемъ эту болѣзнь, больные вскакивали съ постели и выбрасывались даже изъ оконъ въ отсутствіе сидѣлки.

8) **Умѣренность при выздоровленіи.**—Пищу нужно позволять только съ большою умѣренностью, а никакъ не до полнаго насыщенія, до тѣхъ поръ, пока языкъ не станетъ совершенно чистымъ и влажнымъ, а температура, пульсъ и кожа вполнѣ нормальными.

Это важная предосторожность послѣ брюшного тифа и другихъ болѣзней, гдѣ кишки бываютъ воспалены. Твердой пищи не слѣдуетъ давать до тѣхъ поръ, пока температура больного не будетъ по крайней мѣрѣ дня два около нормальной 37,5° Ц. Языкъ можетъ быть влаженъ и чистъ и аппетитъ хорошъ, а кишечныя язвы еще не излечены. Если вечерняя температура около 38° Ц., а утренняя на 1/2 или на 1° ниже, то твердая пища можетъ возбудить вновь раздраженіе изъязвленій, гибельное кровотеченіе или прободеніе. Если больному давали возбуждающія средства, то ихъ надо постепенно прекращать, по мѣрѣ увеличенія количества питательной пищи. Даже послѣ того, какъ выздоровленіе значительно подвинулось впередъ, надо быть крайне осторожнымъ въ пищѣ, такъ какъ аппетитъ часто бываетъ чрезмѣрнымъ.

9) **Перемѣна воздуха.**—Ничто не имѣетъ такого благодѣтельнаго вліянія на людей, перенесшихъ опасный брюшной тифъ, какъ перемѣна климата и мѣстопробыванія; въ особенности, если выборъ сдѣланъ хорошо, то можно ожидать самыхъ счастливыхъ результатовъ. Человѣкъ, по выздоровленіи, кажется совсѣмъ другимъ, обновленнымъ, и ничто не производитъ такого благодѣтельнаго переворота и не дѣлаетъ его болѣе полнымъ, какъ временная перемѣна климата и мѣстности. Затѣмъ ранѣе трехъ или четырехъ мѣсяцевъ онъ не долженъ приниматься ни за какія занятія, особенно умственную работу.

10) **Мѣры предосторожности.**—Чтобы не распространить заразу, нужно: 1) Въ сосудѣ для испраженій больного держать концентрированный растворъ хлористаго цинка. 2) Все запачканное бѣлье, тотчасъ же по снятіи его, класть въ воду съ крѣпкимъ растворомъ того же. 3) Ватерклозетъ нѣсколько разъ въ день обливать крѣпкимъ растворомъ хлористаго цинка, и класть туда же хлористую известь, отъ которой отдѣляется хлоръ въ газообразномъ состояніи. 4) Во все продолженіе болѣзни ватерклозетъ долженъ служить только для изверженій больного; въ послѣдствіи его должно дезинфицировать *).

40.—Возвратная горячка (Febris recidiva).

Болѣзнь эта, иногда называемая **голоднымъ тифомъ**, а въ Германіи **голодной чумой**, рѣдко случается въ Англии, но господствуетъ эпидемически въ Дублинѣ, Ливерпулѣ, Глазго, Эдинбургѣ и дру-

*) Имѣется отдѣльная брошюра о тифѣ.

гихъ густо населенныхъ мѣстахъ. Она не встрѣчается въ жаркомъ климатѣ и вообще въ Европѣ, кромѣ нѣкоторыхъ мѣстностей Германіи и Крыма, гдѣ она поражала союзную армію во время крымской кампаніи. Она встрѣчается также и въ Сѣверной Америкѣ.

Причина.—Неизвѣстна; но жертвами ея почти исключительно бываютъ низшіе классы, дурно питающіеся, живущіе въ грязныхъ, тѣсныхъ жилищахъ и не пользующіеся никакими удобствами. Во второй половинѣ 1876 г. возвратная горячка быстро распространилась въ Ливерпулѣ въ тѣсныхъ и грязныхъ частяхъ города; она почти ограничилась классомъ людей, которымъ одна комната служитъ жилищемъ для всей семьи. По заразительности она занимаетъ первое мѣсто послѣ оспы; зараза передается посредствомъ дыханія и испареній. Впрочемъ, она рѣдко имѣетъ роковой исходъ, кромѣ ослабленныхъ организмовъ и осложненныхъ случаевъ; ее часто сопровождаетъ тифъ.

Симптомы.—Болѣзнь начинается внезапно, дрожью и головной болью, болѣе сильными, чѣмъ при началѣ тифа, но упадокъ силъ менѣе. Въ мускулахъ и суставахъ ощущаются боли, похожія на ревматическія. Черезъ короткое время появляется сильная реакція съ значительнымъ жаромъ кожи; головная боль, біеніе въ вискахъ, отвращеніе отъ свѣта и шума, бессонница, тоскливое выраженіе лица; быстрый пульсъ—110 до 140; языкъ покрытъ бѣлымъ налетомъ, жажда, иногда рвота и даже желтуха. Температура отъ 39° до 41,7° Ц.; въ высшей степени горячки можетъ быть бредъ. Можетъ появиться испарина, но безъ облегченія. Около седьмого дня симптомы внезапно ослабѣваютъ и **обильная испарина** указываетъ на **кризисъ**. Иногда появляется просовидная сыпь или кровотеченіе изъ носа, понось, мѣсячное истеченіе или кровотеченіе изъ кишекъ; черезъ нѣсколько часовъ внезапно прекращаются всѣ тяжкіе симптомы, больной чувствуетъ себя гораздо лучше и повидимому быстро поправляется въ теченіе четырехъ или пяти дней, какъ вдругъ около 7-го дня послѣ послѣдняго припадка или 14-го отъ начала болѣзни является *внезапный возвратъ*—повтореніе перваго припадка. Снова, въ благопріятныхъ случаяхъ, появляется испарина черезъ 2—5 дней; потъ имѣетъ особенный кислый запахъ; или же является неудержимая рвота, сильная жажда, очень быстрый пульсъ, желтуха, бредъ и наконецъ смерть.

Послѣдствія.—Самыя обычныя: пневмонія, бронхитъ, кровотеченія,

сильныя ревматическія боли въ конечностяхъ, иногда бываютъ поражены почки. Опасности въ нѣкоторыхъ отношеніяхъ такого же рода, какъ и сопровождающія скарлатину. Частымъ послѣдствіемъ бываетъ воспаленіе глазъ, а также выкидышъ при беременности.

Леченіе.—*Aconitum*—дрожь, сопровождаемая лихорадочнымъ состояніемъ, въ особенности въ первомъ періодѣ.

Bryonia—тошнота, рвота и чувствительность живота; блѣдно-желтое, тоскливое лицо, біеніе и жаръ въ головѣ, какъ бы ревматическія боли, испарина. *Bryonia* можетъ слѣдовать за *Acon.* или чередоваться съ нимъ.

Arsenicum—оказывался драгоцѣннымъ въ большинствѣ случаевъ. *Nux-v.* дается между припадками; при ревматическихъ боляхъ очень полезенъ *Eup.-per.*

Baptisia—тифоидальные симптомы; она ускоряетъ появленіе критическаго пота, когда *Acon.* остается безуспѣшнымъ. Иногда бываютъ нужны *Gels.*, *China* и *Podoph. Phosphor* или *Ac.-phosph.* во время выздоровленія.

Предохранительныя—*Camphora* и *Nux.-V.*

Вспомогательныя мѣры см. Тифъ.

41.— Желтая лихорадка (*Febris flava*).

Эта болѣзнь специфическаго характера, которую не должно смѣшивать съ другими болотными или иными лихорадками, гдѣ также существуютъ желтизна кожи, бредъ и пр. Она имѣетъ злокачественный характеръ, быстрое роковое теченіе, большею частію поражаетъ только разъ въ жизни, заразительна и господствуетъ эндемически въ низкихъ мѣстностяхъ на берегу моря или вдоль рѣкъ со слабымъ теченіемъ. Ее завозили въ Плимуть, Лиссабонъ и другіе приморскіе города, но она не распространяется за 48⁰ сѣверной широты, и поражаетъ при температурѣ ниже 18⁰ Р.

Симптомы.—Послѣ періода инкубаціи неопредѣленной продолжительности, во время котораго чувствуется только легкое угнетеніе, потеря аппетита и тошнота, является сильная дрожь и рвота. За ознобомъ слѣдуетъ сильная лихорадка, быстрый пульсъ, высокая температура (отъ 38⁰ до 41⁰ Ц.), мучительная головная боль, боль въ спинѣ и членахъ; также задержаніе мочи и запоръ. Выраженіе лица печальное или суровое и мозгъ угнетенъ. Черезъ сутки или двое сутокъ является облегченіе, за которымъ слѣдуетъ, при хорошемъ уходѣ, быстрое выздоровленіе; но такъ какъ при этомъ существуетъ большой упадокъ жизненныхъ силъ, то время это критиче-

ское. Обжорливость, расстройство желудка, бессонница, лимонный цвѣтъ бѣлковъ глазъ и упадокъ духа—дурные признаки. **Третій періодъ**, или коллапса—самый роковой; онъ характеризуется увеличившейся желтизной кожи; жгучая боль въ горлѣ, желудкѣ и кишкахъ, темная моча, поносъ, безпокойство, бредъ, икота; **опасные симптомы:** черная рвота, похожая на кофейную гущу или сажу, разведенную въ водѣ; это состояніе обыкновенно сопровождается **выпотнѣемъ крови.** Въ дальнѣйшей стадіи появляются **кровяные чирьи** или **кровотеченіе** изъ различныхъ частей и органовъ одновременно; моча бѣлковинная или же задержаніе ея, является спячка и конвульси и затѣмъ смерть отъ истощенія или обморока.

Перечень средствъ:

1) **Первый періодъ.**—Camph. (*ознобъ и дрожь*); Acon. и Bell. по очереди каждый часъ (*сильная лихорадка и боль головы*); Gels. попеременно съ Bryon., если только въ сутки лихорадка не очень ослабѣетъ; Cimic. (*ревматическія боли въ спинѣ, членахъ и головѣ*); Ipec. (*тошнота или рвота*); если Ipec. не производитъ дѣйствія, то Ant.-t.; China (*истощеніе послѣ кровотеченія*).

2) **Второй періодъ**—Ars. и Merc. попеременно черезъ 2 часа; Coff. (*нервность и безпокойство по ночамъ*); China.

3) **Третій періодъ**—Ars и Crotalus (попеременно черезъ 2 часа, вставляя только такія средства, которыя показуются важными симптомами).

4) **Предохранительныя**—Acon., Cimic., Vart. Древесный уголь, теплыя ванны.

Вспомогательныя мѣры.—Важное значеніе чистоты въ такой серьезной заразной болѣзни очевидно. Изверженія больного и всѣ запачканные предметы надо тотчасъ же дезинфицировать и удалять, а воздухъ комнаты освѣжать по возможности часто. При ознобѣ часто успокаиваетъ горячая горчичная ножная ванна, повторяемая въ случаѣ нужды чрезъ короткіе промежутки времени. Обильные клистиры изъ теплой мыльной воды облегчаютъ кишки, а частое обтираніе всей поверхности тѣла тепловатой водой съ уксусомъ утоляетъ жгучій жаръ. Пища въ этомъ періодѣ должна состоять изъ нѣсколькихъ постныхъ сухариковъ, размоченныхъ въ слабомъ чаѣ. Во второй стадіи можно прибавить къ этому рисъ, молоко, аррорутъ. При упадкѣ силъ, въ третьемъ періодѣ, могутъ быть полезны: мороженныя сливки или шампанское, мясной чай и винная сыворотка (см. стр. 99).

Во все теченіе болѣзни паціентъ долженъ оставаться въ постели, закрытый не слишкомъ тяжело. Когда жаръ кожи умѣрится, полезны натиранія горячимъ льнянымъ или прованскимъ масломъ, или же сухой горчицей (см. также ст. желтуха и брюшной тифъ, особенно послѣднюю, гдѣ находятся всѣ необходимыя указанія).

42. Перемежающаяся лихорадка (Febris intermittens).

Факты, собираемые со временъ Гиппократа, доказываютъ, что каждая страна здорова или нѣтъ—пропорціонально заключающемуся въ ней количеству болотистой или неосушенной аллювиальной почвы; чѣмъ болѣе такой почвы, тѣмъ заболѣваемость и смертность значительнѣе. Связь такихъ болѣзней, какъ послабляющая и перемежающаяся лихорадки, съ болотистыми мѣстностями, теперь признана всѣми, и наоборотъ, исчезновеніе этихъ болѣзней всегда находится въ прямомъ отношеніи съ осушеніемъ и воздѣлываніемъ почвы. Двѣсти лѣтъ тому назадъ перемежающаяся лихорадка была смертельной болѣзью въ Англіи, отъ нея умеръ король Іаковъ I и Оливеръ Кромвель.

Опредѣленіе.—Сильные пароксизмы лихорадки, характеризующиеся: ознобомъ, жаромъ и періодомъ испарины, между которыми проходятъ промежутки сравнительнаго здоровья.

Типы.—Существуетъ три главныхъ типа: 1) **Ежедневная**, когда пароксизмы бывають каждый день, черезъ 24 часа; она весьма обыкновенна весной. 2) **Трехдневная**, когда пароксизмы бывають черезъ двое сутокъ; она случается и весной и осенью. 3) **Четырехдневная**, когда пароксизмы являютя на четвертый день; она всего обычнѣе осенью. Часы пароксизмовъ различны; **трехдневная** самая частая и имѣетъ опредѣленный періодъ жара, но **самая упорная четырехдневная**. Впрочемъ, надо замѣтить какъ общее правило, что чѣмъ продолжительнѣе періодъ озноба, тѣмъ короче приступъ, а чѣмъ короче промежутокъ, тѣмъ приступъ длиннѣе. Такъ, у **ежедневной** періодъ озноба самый краткій, но за то пароксизмъ самый продолжительный; у **трехдневной** промежутокъ и періодъ озноба долше, но пароксизмъ короче, а у **четырехдневной**, при самомъ длинномъ промежуткѣ, пароксизмъ всего короче. Есть еще одинъ типъ, въ которомъ хотя приступы и бывають ежедневно, но одни и тѣ же симптомы повторяются только черезъ день.

Въ настоящее время, благодаря изслѣдованіямъ Лаверрана, извѣстно, что причиною перемежающейся лихорадки или маляріи является особый паразитъ крови, принадлежащій къ типу про-

стѣйшихъ и называемый **малярійнымъ плазмодіемъ**. Мѣстопробываніемъ его внѣ тѣла человѣка служить организмъ нѣкоторыхъ видовъ комара, откуда онъ при укусахъ попадаетъ въ кровь, гдѣ проходитъ цѣлый особый кругъ развитія, помѣщаясь то въ плазмѣ крови, то въ красныхъ кровяныхъ шарикахъ. Не вдаваясь въ подробное изложеніе развитія паразита, скажемъ лишь, что извѣстныя фазы послѣдняго и вызываютъ пароксизмы лихорадки. Существуетъ нѣсколько видовъ малярійныхъ плазмодій то съ болѣе короткимъ, то съ болѣе длиннымъ кругомъ развитія, сообразно съ чѣмъ мы и встрѣчаемъ разные типы лихорадки одно-, трех- и четырехдневный. Теперь понятна причина существованія лихорадки въ опредѣленныхъ болотистыхъ мѣстностяхъ, служащихъ излюбленнымъ мѣстопробываніемъ комаровъ. Давно подмѣчено, что зараза распространяется по направленію господствующихъ вѣтровъ, что широкія рѣки и густые ряды деревьевъ останавливаютъ ея распространеніе. Въ первомъ случаѣ движеніемъ вѣтра уносятся и комары, во второмъ—рѣки и деревья образуютъ для нихъ преграду. На извѣстной высотѣ отъ земли рѣже встрѣчается зараженіе, такъ какъ комары обыкновенно не поднимаются выше трехъ саженъ надъ землею. Точно также, днемъ зараженіе встрѣчается рѣже, чѣмъ ночью. Замѣчено, что матросы, сходяшіе на берегъ зараженной мѣстности днемъ, не заболѣваютъ, тогда какъ остающіеся на берегу ночью почти неизбѣжно бываютъ поражены ею.

Симптомы.—Они могутъ; наступать внезапно, или же развиваться постепенно до появленія настоящаго пароксизма. Первый періодъ начинается чувствомъ слабости и усталости, ознобомъ и дрожью; затѣмъ слѣдуетъ ощущеніе, какъ будто бы капаютъ холодною водою на спину, и дрожь во всемъ тѣлѣ; зубы стучатъ, ногти синѣютъ, все тѣло такъ сильно дрожитъ, что трясется даже кровать. Лицо блѣднѣетъ, черты и кожа сокращаются, а сосочки кожи выступаютъ, образуя такъ называемую **гусиную кожу**, какъ бываетъ обыкновенно отъ холода. Лицо принимаетъ тоскливое выраженіе, глаза тусклые и впалые, пульсъ частый и малый, дыханіе скорое и тяжелое, языкъ бѣлый, а моча скудная и частая. Черезъ нѣкоторое время, отъ получаса до трехъ или четырехъ часовъ, начинается **второй періодъ, жара**: все тѣло становится горячимъ, крайняя жажда, полный прыгающій пульсъ; головная боль съ бѣніемъ, безпокойство, моча все еще скудная, но темная, наконецъ, черезъ два, три или шесть и даже двѣнадцать часовъ начинается **третій періодъ, испарина**, и больному становится лучше.

Жажда уменьшается, пульсъ становится не такимъ частымъ и аппетитъ возвращается; въ то же время въ мочѣ является красный осадокъ *мочекислыхъ* солей. Испарина прежде всего покрываетъ лобъ и грудь и постепенно распространяется по всей поверхности тѣла; иногда она незначительна, или же очень обильна, пропитывая все бѣлье больного и даже постельное. Приступъ обыкновенно продолжается около шести часовъ, по два часа на каждый періодъ. Періодъ между приступами называется перемежкой.

Дѣйствія.—Вслѣдствіе возврата внутреннихъ приливовъ въ каждомъ періодѣ озноба разстраиваются отравленія печени, кишечъ и иногда почекъ; больной становится блѣдно-желтымъ, худѣетъ, онъ страдаетъ запоромъ и животъ его растянутъ. Въ особенности увеличивается селезенка, достигая иногда нѣсколькихъ фунтовъ вѣса, причемъ ее можно ощупать снаружи. Больные не вырабатываютъ достаточнаго количества теплоты, вслѣдствіе того они страдаютъ отъ атмосферныхъ вліяній, незамѣтныхъ для здоровыхъ. Другой результатъ ея—крайняя склонность къ повторенію припадковъ, такъ какъ болѣзнь оставляетъ тѣло до того разслабленнымъ, что оно становится чувствительнымъ къ малѣйшему вліянію, которое бы при другихъ обстоятельствахъ не имѣло никакого дѣйствія. Но многіе изъ симптомовъ, приписываемыхъ лихорадкѣ, происходятъ отъ чрезмѣрныхъ приемовъ **хинина** или **мышьяка**. Напримѣръ, желтый цвѣтъ лица, упадокъ здоровья, кишечные завалы—въ сущности составляютъ симптомы медленнаго отравленія хининомъ или мышьякомъ: не лихорадка, а большіе приемы мышьяка или хинина составляютъ ядъ, остающійся въ организмѣ и продолжающій свою работу. Однимъ словомъ, самое успѣшное леченіе послѣдствій лихорадки, если больной былъ медленно пропитанъ хининомъ, состоитъ въ укрѣпленіи печени малыми дозами уксуно-кислаго калия и ртути, а почки легкими мочегонными, чтобы заставить ихъ освободить и изгнать изъ организма лекарство, причинившее и поддерживающее въ немъ искусственную болѣзнь.

Причины.—Перемежающаяся лихорадка называется **эндемичскою** болѣзью, такъ какъ она свойственна извѣстнымъ мѣстностямъ. Возбуждающей причиной служатъ малярійные плазмодіи, развивающіеся въ тѣлѣ комаровъ и попадающіе въ кровь при укусахъ послѣдними. Усталость, истощеніе, недостаточная или непригодная пища, невоздержность, ночной воздухъ и прежде бывшіе припадки лихорадки суть **предрасполагающія** причины.

Перечень средствъ:

1) Палліативныя во время приступовъ:—Ver.-vir., China (*періодъ озноба*); Acon. (*періодъ жара*); Ac.-phos. (*періодъ испарины*); также Chin.-sulph., Carbo-v., Eur.-pur. Симптомы слѣдуетъ облегчать, укрывая больного потеплѣе во время озноба, раскрывая его и давая ему прохладительные напитки при жарѣ, и надѣвая ему *согрѣтое сухое бѣлье* по окончаніи періода испарины.

2) Во время перемежекъ—China, Ars., Carbo-v., Nat.-mur., Ced., Nux-v., Eur.-perf. и пр.

3) Послѣдствія—Merc.-bijod. (*увеличеніе селезенки*) внутрь и смазывать снаружи въ области селезенки; Phos. (*разстройство печени, бронхіальный катарръ*), Ac.-phos. (*упадокъ силъ*).

4) Отравленіе хиномъ или мышьякомъ.—Ipec., Carbo-v., Ced., Sulph.

Средства, даваемые въ перемежку, имѣютъ самое важное значеніе, такъ какъ цѣль ихъ не состоитъ только въ томъ, чтобы отвратить пароксизмъ, но установить здоровое состояніе организма, такъ чтобы болѣзнь понемногу ослабѣла. Иногда для этого нужно принимать одно и то же средство въ леченіе нѣсколькихъ недѣль, не перемѣняя его, если приступы случаются позднѣе и менѣе тяжки.

Спеціальныя показанія.

China—свѣжіе случаи, въ особенности въ лихорадочной мѣстности, когда симптомы опредѣленны и слѣдуютъ въ правильномъ порядкѣ съ перемежками сравнительнаго здоровья.—Симптомы слѣдующіе: *желтоватый цвѣтъ лица*, сонливость послѣ ѣды; ощущеніе изнеможенія или пустоты въ желудкѣ безъ голода, или аппетитъ скоро проходящій; боль или опухоль печени или селезенки; водянистый, слизистый или желчный поносъ, крайняя чувствительность къ сквозному вѣтру; уныніе и раздражительность. Можно употреблять также въ 1 х растираніи Chin-sulph, по 1 грану на пріемъ; или же 4 грана хинина съ одной каплей сѣрной кислоты положить въ 4 унціи воды и принимать черезъ четыре или шесть часовъ на десертной ложкѣ, между прочимъ за часъ до ожидаемаго припадка. Если же хининъ уже принимали въ большихъ дозахъ, то его можно замѣнить Ipec., Ars., Carbo-v., Ced., Nat.-mur.

Arsenicum—хроническая лихорадка; неправильныя формы, когда стадіи не ясно разграничены, какъ при одновременномъ или попеременномъ ознобѣ и жарѣ, или внутреннемъ ознобѣ съ наружнымъ жаромъ; *жгучій жаръ*, неутолимая жажда. крайняя слабость; чувствительность печени и селезенки, тошнота, *сильныя боли въ же-*

лудкѣ, сильная тоска, расположеніе къ водянкѣ, также послѣ немѣреннаго употребленія хины. Принимать черезъ 4 часа между приступами, если они ежедневные, и черезъ 6—8 часовъ, если они бывають черезъ два или три дня.

Ipecacuanha—тошнота, рвота и другія *желудочныя разстройства* до или во время озноба и жара; густой, желтоватый, влажный налетъ на языкѣ, холодныя руки и ноги, тяжесть въ груди.

Cedron—считается самымъ вѣрнымъ средствомъ. Его рекомендуютъ также при правильно повторяющихся приступахъ невралгіи.

Natrum-mur.—хроническая лихорадка съ *желчной рвотой* до и во время озноба, сильная жажда, замѣтное облегченіе отъ испарины, *булячки на губахъ и вокругъ рта.*

Carbo-veg.—когда періодъ озноба очень преобладаетъ. Это средство драгоцѣнно въ хроническихъ случаяхъ, а также предотвращаетъ возвраты болѣзни; оно также излечиваетъ искусственную болѣзнь, возбужденную сильными приемами хинина.

Вспомогательныя мѣры.—Самая важная—удаленіе въ здоровую мѣстность, послѣ чего часто слѣдуетъ тотчасъ же замѣтное улучшеніе. Если же больные принуждены оставаться въ лихорадочной мѣстности, то они не должны выходить на воздухъ вечеромъ или рано утромъ, по крайней мѣрѣ до чая. Комнату занимать лучше въ самомъ верху дома; въ ней должно быть какъ можно больше свѣта и воздуха. Кромѣ того нужно избѣгать усталости, а также сквозного вѣтра.

Пища.—Въ дни припадковъ пища должна быть самая легкая и въ небольшомъ количествѣ за-разъ; вообще нужно соблюдать діететическія предосторожности, пока не пройдутъ совершенно пароксизмы. Въ перемежку можно давать арроруть, тапіоку, саго, бульонъ изъ баранины или цыплятъ, или нѣжное мясо, холодную воду въ умѣренномъ количествѣ.

Предохранительныя мѣры.—*China* утромъ и вечеромъ при явленіи болѣзни въ лихорадочныхъ мѣстностяхъ. Послѣ заката солнца не выходить изъ дома, не закрывъ лица густой сѣткой во избѣжаніе укусовъ комаровъ. Окна закрывать сѣтками изъ кисеи и устраивать кисейныя занавѣси около кровати. Около жилищъ полезно устраивать дымокуры. Лучшей же предохранительной мѣрой будетъ осушеніе болотистой почвы.

43. Простая длительная лихорадка (Febriacula).

Подъ выраженіемъ лихорадки подразумѣваются различныя формы болѣзни, при которыхъ появляются: дрожь или ознобъ, со-

провождаемый неестественнымъ жаромъ, ускоренный пульсъ, мышечная слабость и общее разстройство въ организмѣ. Это состояніе сопровождается многія болѣзни, какъ одинъ изъ симптомовъ, и потому называется *симптоматической* лихорадкой, какъ напр. при чахоткѣ, нарывахъ и пр. Но при извѣстныхъ условіяхъ мы встрѣчаемся съ *идиопатическими лихорадками*, независящими ни отъ какого мѣстнаго воспаленія, каковы разные виды тифа, происходящіе отъ специфическаго отравленія крови. Наконецъ лихорадка можетъ быть *скоротечнаго* характера, происходя отъ причины, достаточной лишь для произведенія лихорадочнаго движенія, безъ дальнѣйшаго вреда; такова простая длительная лихорадка.

Симптомы.—Простая лихорадка обыкновенно начинается ознобомъ, или ознобомъ и жаромъ попеременно; затѣмъ слѣдуетъ жгучій жаръ и сухость кожи, полный ускоренный пульсъ, сухость рта, губъ и языка, причеиъ языкъ красный или обложенъ бѣлымъ, жажда, темная, скудная моча и запоръ. При этомъ могутъ быть боли въ поясницѣ, головная боль, потеря аппетита, ускоренное дыханіе, бредъ и проч. Симптомы большею частію отягощаются по ночамъ. *Обильная испарина*, кровотеченіе изъ носа, поносъ или лихорадочныя сыпи обыкновенно появляются въ концѣ болѣзни.

Продолжительность.—Лихорадка продолжается отъ одного до трехъ дней и долѣе; но когда симптомы исчезаютъ черезъ 12 или 24 часа, то ее называютъ *скоротечной*; тяжкія формы этой болѣзни могутъ быть предвѣстниками тифа, пневмоніи, остраго ревматизма и т. п.

Причины.—Сильныя, внезапныя переиѣны температуры, сырость, дурная, недостаточная или же, съ другой стороны, излишняя пища, невоздержность, ушибы, дѣйствіе малаго количества специфическихъ ядовъ, какъ тифознаго, умственная или тѣлесная усталость или возбужденіе, или все потрясающее нервную систему, также различныя мѣстныя или функціональныя разстройства, какъ бронхіальный или желудочный катарръ, молочная лихорадка и пр.

Леченіе.—*Camphora* — внезапные приступы озноба; *дрожь* съ усталостью и общее внезапное нерасположеніе. Приемы повторять черезъ $\frac{1}{4}$ часа, три или четыре раза, по двѣ капли тинктуры на сахарѣ, или по двѣ, по три пилюли.

Aconitum—ознобъ и жаръ попеременно, горячая и сухая кожа, чиханіе и проч. Принимать черезъ два часа, въ тяжкихъ случаяхъ черезъ $\frac{1}{4}$ часа, пока кожа не станетъ влажной и пульсъ менѣе частымъ. Если это приступъ простой лихорадки, это средствъ

ее быстро излечить, если же это предвѣстникъ болѣе опасной болѣзни, все-таки *Аконитъ* самое лучшее лекарство въ этомъ періодѣ.

Belladonna—сильная головная боль, краснота лица, смутность идей, дикіе глаза, біеніе артерій въ вискахъ, безсонница, ночной бредъ и другіе мозговые симптомы. Можетъ слѣдовать или чередоваться съ *Аконитомъ*.

Bryonia—тяжелая, ошеломляющая головная боль, усиливающаяся отъ движенія, съ ощущеніемъ будто голова лопається; кашель и затрудненное дыханіе, давленіе подъ ложечкой, желто-обложенный языкъ, тошнота, запоръ, бурая или желтая моча; *стрѣляющія боли въ членахъ*, раздражительность.

Arsenicum—тяжкіе или длительные случаи лихорадки, съ изнуреніемъ, въ особенности когда симптомы имѣютъ **періодическій** характеръ, или у слабыхъ больныхъ.

Если симптомы не уступаютъ вышеупомянутымъ средствамъ, а напротивъ, отягощаются, то можно предположить начало брюшного тифа.

Вспомогательныя мѣры.—Больного надо защитить отъ излишняго свѣта, жара, шума, общества и всего, что можетъ произвести возбужденіе и безсонницу. Въ ранней стадіи болѣзни, **горячая ножная ванна** или **обертываніе** мокрыми простынями часто восстанавливаютъ равновѣсіе организма или по крайней мѣрѣ ускоряютъ выздоровленіе. Главнымъ питьемъ должна быть вода, маленькими, частыми глотками; она возбуждаетъ испарину и помогаетъ благотворному дѣйствію ванны. Въ острыхъ лихорадкахъ холодная вода есть истинный „дѣлительный бальзамъ“.

44. Послабляющая лихорадка (Febris remittens).

Опредѣленіе.—Лихорадочныя явленія, съ отягощеніями и послабленіями; послѣднія тѣмъ неопредѣленнѣе, чѣмъ сильнѣе лихорадка, которая характеризуется **сильною** головною болью, отдающей съ чувствомъ напряженія во лбу. Она сопровождается **функциональнымъ** разстройствомъ печени и часто **желтизною** кожи. **Злокачественныя мѣстныя** лихорадки жаркихъ климатовъ принадлежатъ обыкновенно къ этому классу.

Симптомы.—Приступъ можетъ явиться *внезапно*, или постепенно, сопровождаемый обычнымъ предварительнымъ ознобомъ. Періодъ жара или *ожесточенія* начинается до или около полудня и утихаетъ къ ночи или наоборотъ; сильная головная боль, болѣзнен-

ная воспримчивость всѣхъ чувствъ, сильное біеніе шейныхъ артерій, также сухость языка, крайняя жажда, чувствительность надбрюшія и боль въ области печени. *Бредъ*, предшествуемый головокруженіемъ, часто сопровождаетъ эту болѣзнь; когда всѣ симптомы очень рѣзки и есть летаргія или спячка, то слѣдуетъ ожидать серьезной формы; иногда бываетъ также рвота безцвѣтными желчными или кровянистыми веществами. Пароксизмы могутъ продолжаться отъ 6 или 7 до 36 и 48 часовъ. Безсонница самый постоянный признакъ. Первое отягощеніе самое продолжительное, но обыкновенно черезъ 12 или 16 часовъ симптомы ослабѣваютъ; продолжительность *послабленія* также различна; второй пароксизмъ тяжелѣе перваго, ему не предшествуетъ ознобъ, но лихорадочныя явленія сильнѣе. Въ роковыхъ случаяхъ является желтуха, тифоидальныя симптомы, черная рвота, зловонное дыханіе, конвульсіи и смерть. Въ благопріятныхъ случаяхъ послѣ пятаго отягощенія появляются признаки облегченія.

Разница между перемежающейся и послабляющей лихорадкой состоятъ въ томъ, что въ первой, во время перемежки лихорадочныя симптомы совершенно отсутствуютъ, во второй же только отчасти.

Леченіе.—Первая непосредственная цѣль леченія—ослабить силу и быстроту артеріальной дѣятельности во время пароксизма, что прямо указываетъ на *Аконитъ*, хотя средство это и не имѣетъ специфическаго отношенія къ зараженію крови.

Перечень средствъ:—

- 1) Предшествующій періодъ—Gels., Camph. (*ознобъ*).
- 2) Періодъ жара—Acon. и Bell.
- 3) Развитіе болѣзни—Ipec. (желудочное разстройство); Vart. или Ars., (тифоидальное состояніе); Hyos или Bell. (*бредъ*); Coff. (*безсонница*); Opі. или Rhus (спячка или одурѣніе); Phos. (*желтуха*); Ars, Arg.-nit. или Verat. (*сильная или черная рвота и проч.*).
- 4) Во время послабленія—China.
- 5) Предохранительное—Gels.

См. также „Желтуха“ и „Брюшной тифъ“, вспомогательныя мѣры, указанныя въ статьѣ о послѣднемъ, пригодны также и здѣсь.

45.—Холерина (Cholera simplex).

Опредѣленіе.—Болѣзнь, сопровождаемая рвотой и поносомъ съ желчными изверженіями, (чѣмъ отличается отъ настоящей хо-

леры, при которой изверженія не содержатъ желчи); если не обратить на это вниманія, то могутъ послѣдовать **судороги** въ желудкѣ и кишкахъ и **коллапсъ**. Она происходитъ отъ различныхъ причинъ и не эпидемична.

Лѣтній поносъ—т. е. преобладающій въ жаркую погоду, того же характера и требуетъ подобнаго же леченія.

Перечень средствъ.—Camph. (*ознобъ*); Ipec. попеременно съ Coloc. (*сильная рѣзь или судороги*); China (*простыя жидкія испражненія, схватки*); Ver.-alb. (*внезапные и сильные припадки рвоты и водянистый поносъ съ судорогами и коллапсомъ*); Iris vers. (*желчныя изверженія съ рѣзью*); Ars. или Acon. (*коллапсъ*). См. дальнѣйшія подробности въ ст. „Поносъ“, отъ котораго холерина отличается тѣмъ, что она не только мѣстная, но общая болѣзнь.

46.—Азіатская холера.—Злокачественная холера (Cholera asiatica, Cholera pestifera).

Въ этой болѣзни, не уступающей усиліямъ старой школы, гомеопатія одержала безспорныя блестящія побѣды. Успѣхи ея въ предупрежденіи и леченіи холеры и другихъ страшныхъ болѣзней сильно содѣйствовали ея быстрому распространенію во всѣхъ частяхъ свѣта. Въ парламентскомъ донесеніи 21 мая 1855 г. о холерѣ засвидѣтельствовано, что въ госпиталяхъ съ гомеопатическимъ леченіемъ смертность была 16,4 на сто, тогда какъ въ аллопатическихъ госпиталяхъ она достигала 59,2% *).

Исторія холеры представляетъ практическое подтвержденіе справедливости основнаго принципа гомеопатіи, именно, что лекарства нужно испытывать на здоровомъ тѣлѣ, прежде чѣмъ примѣнять ихъ къ леченію болѣзней. Обладая этимъ знаніемъ, врачъ можетъ лечить совершенно новую болѣзнь, или такую, съ которою онъ вовсе незнакомъ, если симптомы ея соотвѣтствуютъ извѣстному лекарству. Такимъ образомъ Ганеманъ, вслѣдствіе только описанія симптомовъ холеры и не видавъ ни одного случая, избралъ тѣ самыя средства, которыя оказались такими успѣшными въ рукахъ его учениковъ.

Опредѣленіе.—*Міазматическая болѣзнь (часто эпидемическая),*

*) Журналь „Lancet“ (аллопатическій), отъ 28 іюля 1866 г. въ статьѣ „Холера въ столичныхъ госпиталяхъ“ говоритъ: „Это прискорбный фактъ, но во время нашего послѣдняго посѣщенія госпиталей не было ни одного выздоровленія въ случаѣ безспорной холеры“.

распространяющаяся по воздуху и передающаяся от одной личности къ другой, обыкновенно начинается предварительнымъ безболѣзненнымъ поносомъ и сопровождается внезапнымъ упадкомъ силъ; дрожь, головокруженіе, судороги въ кишкахъ и членахъ, слабость, обильныя слизистыя, похожія на рисовый отваръ или кровавистыя изверженія, рвота, жгучій жаръ въ желудкѣ, охлажденіе и влажность всей поверхности тѣла, холодный языкъ и дыханіе, неутолимая жажда, слабый, быстрый пульсъ, крайнее безпокойство, затрудненное дыханіе, бѣлковинная моча или задержаніе ея, синева тѣла, впалое страшное лицо, особенный запахъ отъ тѣла, коллапсъ и, наконецъ—если только не явится реакція—смерть.

Причина.—Патологи не согласны между собою относительно точнаго характера *materiae morbi*, но единодушно признають эту болѣзнь крайне опасною. Въ Индіи и другихъ азіатскихъ странахъ она въ особенности внезапна и гибельна. Извѣстно много примѣровъ смерти въ нѣсколько часовъ. Опытъ показываетъ, что холера поражаетъ гораздо болѣе бѣдныхъ, чѣмъ богатыхъ; что самыя благопріятныя условія для ея распространенія бѣдность, скученность, грязь, невоздержаніе и *нечистая вода*, и что, препятствуя накопленію нечистотъ и снабжая бѣдныхъ хорошей пищей, свѣжимъ воздухомъ и чистой водой, мы уничтожаемъ главныхъ дѣятелей распространенія этой ужасной болѣзни.

Перечень средствъ:

- 1) Предварительный поносъ—Камфѳора д-ра Рубини *).
- 2) Періодъ возрастанія—Камфѳора Рубини или *Aconitum* (крѣпкая тинктура, по 1 каплѣ на пріемъ).
- 3) Вполнѣ развившаяся холера — если Камфѳоры недостаточно, то *Ars.*, *Ver.-alb.*, *Sup.-ac.*, *Ipec.*, *Ammon.*, *Sulph.*
- 4) Коллапсъ—*Ars.*, *Acon.*, *Carbo-v.*
- 5) Тифоидальное состояніе — *Phos.*, *Ars.*, *Carbo-v.*, *Ac.-nit.*, *Sup.-ac.*
- 6) При выздоровленіи—*China*, *Ac.-phos.*
- 7) Предохранительныя—*Camph.*, *Sup.-ac.*

Общія показанія.

Camphora—частыми пріемами, какъ только покажутся первые симптомы холеры: ознобъ, поносъ и судорожныя боли въ животѣ. Ея часто достаточно для излеченія болѣзни непосредственно въ

*) Камфѳора д-ра Рубини состоитъ изъ равныхъ частей по вѣсу камфѳоры и спирта.

этомъ періодѣ. Но если болѣзнь сдѣлала успѣхи до употребленія камфоры, то нужно дать:

Aconitum—это средство чрезвычайно полезно при началѣ болѣзни, возстановляя пульсъ и вообще возбуждая жизненную реакцію. Слѣдуетъ давать $\times 1$. разведеніе или крѣпкую тинктуру. Намъ случалось давать его во многихъ случаяхъ при поносѣ съ сильною болью въ кишкахъ, охлажденіи тѣла и мертвенномъ видѣ и всегда оно оказывалось вполне успѣшнымъ.

Arsenicum — судороги, задержаніе мочи и **внезапный крайній упадокъ силъ**; когда послѣдній припадокъ выдается болѣе, чѣмъ обиліе изверженій, принимать черезъ $\frac{1}{2}$ часа или черезъ часъ.

Veratrum—чрезмѣрная рвота и поносъ съ судорогами.

Cuprum—судороги и цианотическое состояніе (синева кожи).

Средства самыя пригодныя при коллапсѣ и тифоидальномъ состояніи, въ которое часто впадаютъ холерные больные, уже приведены выше. Для подробныхъ симптомовъ см. „Фармакологію“ и „Брюшной тифъ“.

Вспомогательныя мѣры.—**Абсолютный покой** въ лежачемъ положеніи съ самаго начала поноса. Надо стараться поддерживать **спокойствіе и бодрость духа**, такъ какъ страхъ смерти дѣйствуетъ неблагоприятно.

Комната больного должна быть тепла, но хорошо провѣтриваема; теплоту тѣла надо поддерживать бутылками съ горячею водою и т. п. Ледъ и холодную воду можно давать сколько угодно; никакой пищи, тѣмъ болѣе возбуждающей. Полезны часто повторяемые **клизтыры** изъ теплаго молока, хотя и извергаемые.

Возвращеніе къ обыкновенной пищѣ должно быть медленное. Изверженія, постель и одежду нужно дезинфицировать (см. ст. объ уходѣ за больными).

Предохранительное леченіе.—Когда холера свирѣпствуетъ эпидемически, надо принимать **камфору Рубини**, разъ или два въ день по три капли на сахарѣ. При появленіи простого поноса, часто предшествующаго холерѣ, надо тотчасъ же принимать надлежащія мѣры и давать *Camp.*, *Ars.*, или *Acon.*, смотря по показаніямъ.

Санитарныя и гигиеническія мѣры.—Жилища надо хорошо вентилировать, въ особенности спальни, и держать ихъ сухими и чистыми.

Избѣгать всякихъ **испареній**, поднимающихся отъ разлагающихся растительныхъ и животныхъ веществъ; слѣдовательно надо

очистить помойныя и сточныя ямы, и не жалѣть дезинфецирующихъ средствъ.

Слѣдуетъ также избѣгать простуды и сырости, въ особенности промоченныхъ ногъ, и вообще задержанія испарины; одежда должна быть достаточно теплая, чтобы сохранять одинаковую температуру тѣла. Надо обращать вниманіе на чистоплотность и регулярное движеніе на чистомъ воздухѣ, а также соблюдать правильность въ ѣдѣ и отдыхѣ, и избѣгать унынія, безпокойства и позднихъ часовъ.

Пища должна быть здоровая и сообразная привычкамъ каждаго, впрочемъ нужно воздерживаться отъ тѣхъ видовъ пищи, которые когда-либо возбуждали расстройство желудка, какъ бы они ни были питательны и здоровы сами по себѣ, и вообще избѣгать всякаго излишества въ ѣдѣ и питьѣ. Сырые овощи, кислые и незрѣлые плоды, огурцы, салатъ, пикули и т. п. не допускаются; люди привычныя могутъ употреблять здоровые зрѣлые плоды, сырые или вареные, и хорошо сваренные овощи, но въ умѣренномъ количествѣ *).

47.—Дифтеритъ (Diphtheritis).

Опредѣленіе.—Специфическая заразительная и иногда эпидемическая болѣзнь при которой болѣзненная миазма заражаетъ кровь и появляется выпотѣніе лимфы на слизистой оболочкѣ рта, миндалевидныхъ железъ, верхней части воздушныхъ путей, и иногда на облупившейся части кожи, сопровождаемая общимъ изнуреніемъ и по временамъ замѣчательными нервными явленіями.

Это собственно болѣзнь крови, проявляющая мѣстные отличительные симптомы. Поэтому было бы неправильнымъ и могло бы повести къ важнымъ ошибкамъ въ леченіи, если бы мы считали конституціональныя расстройства слѣдствіями мѣстныхъ измѣненій въ горлѣ и, такимъ образомъ, сосредоточивъ вниманіе на видимомъ злѣ, не пытались бороться съ общимъ органическимъ расстройствомъ.

Симптомы.—Дифтеритъ раздѣляется на двѣ разновидности: простой и злокачественный. Въ простой формѣ болѣзни, къ счастью болѣе обыкновенной, симптомы въ началѣ такъ слабы, что не обращаютъ на себя почти никакого вниманія: небольшая трудность глотанія или боль горла, горячая кожа, боль въ конечностяхъ и т. п. и болѣзнь легко излечивается однимъ изъ средствъ,

*) Имѣется отдѣльная брошюра о холерѣ.

указанныхъ ниже. **Злокачественный** дифтеритъ начинается сильной лихорадкой, дрожью, рвотой или поносомъ, внезапнымъ сильнымъ упадкомъ силъ и беспокойствомъ, тоскливымъ выраженіемъ и т. п.; всё эти симптомы указываютъ на опасность болѣзни. Кожа горячая, лицо красное, боль горла, слизистая оболочка его ярко-красная, миндалины распухшія, съ сѣрыми или бѣлыми пятнами выпота, въ началѣ небольшими, но постепенно увеличивающимися, такъ что одно пятно сливается съ другимъ, образуя въ горлѣ ложную перепонку, затрудняющую глотаніе и даже дыханіе. Въ нѣкоторыхъ случаяхъ эта ложная перепонка отдѣляется и извергается съ необыкновенными усиліями, представляя почти точный снимокъ съ горла. Выпотъ дифтерита отличается отъ струпа тѣмъ, что легко растирается, легко отдѣляется отъ слизистой оболочки, и поверхность подъ нимъ хотя красная, но не изъязвленная. Ложная перепонка похожа на грязную замшу, между нею и истинною перепонкою собирается зловонный, кровянистый выпотъ, придающій дыханію больного отвратительный запахъ. Шейныя железы при этомъ всегда бываютъ увеличены, иногда чувствуется боль въ ухѣ и неповоротливость шеи. Воспаленіе быстро распространяется, вслѣдствіе непрерывности слизистой оболочки, по рту, носу, дыхательному горлу и даже воздухоноснымъ трубкамъ легкихъ. При дальнѣйшемъ теченіи болѣзни больной впадаетъ въ безпамятство, при чемъ трудность глотанія и дыханія увеличивается до насильственного изверженія ложной перепонки, или же больной умираетъ отъ удушенія, такъ какъ выпотъ закупориваетъ воздухоносные пути, но часто онъ погибаетъ вслѣдствіе изнуренія, такъ же, какъ и въ брюшномъ тифѣ.

Опасные симптомы.—Усилившееся зловоніе дыханія, быстрый, слабый или очень медленный пульсъ, упорная рвота, сонливость и бредъ, кровотеченіе носомъ, распространеніе воспаления на слизистую оболочку его, одышка, бѣлковинная моча или запоръ ея, повышеніе температуры.

Діагнозъ.—Дифтеритъ отличается отъ крупа во многихъ отношеніяхъ:

- 1) Болѣзнь начинается **безъ предварительнаго кашля.**
- 2) Мѣстное воспаленіе **начинается въ зѣвѣ,** а не въ дыхательномъ горлѣ, хотя и **можетъ распространиться** въ послѣдствіи на миндалины, пищеводъ и **внизъ по дыхательнымъ путямъ.**
- 3) Онъ поражаетъ взрослыхъ точно такъ же, какъ и дѣтей.
- 4) Онъ сопровождается крайнимъ упадкомъ силъ и у взрослыхъ

становится смертельнымъ вслѣдствіе изнуренія, у дѣтей же иногда отъ удушенія, вслѣдствіе закупориванія гортани.

5) Дифтеритъ характеризуется ложной перепонкой, тогда какъ въ крупѣ распухшую слизистую оболочку покрываетъ тягучая слизь.

Нѣкоторые считали дифтеритъ за скарлатину, только безъ сыпи. Хотя и есть аналогія между этими болѣзнями, но дальнѣйшее изслѣдованіе показываетъ между ними существенную разницу. Въ дифтеритѣ лихорадка съ самаго начала послабляющаго типа, въ скарлатинѣ же это составляетъ исключеніе. Скарлатина не избавляетъ отъ послѣдующаго заболѣванія дифтеритомъ и наоборотъ. **Послѣдствія дифтерита** бываютъ тяжкаго **нервнаго характера**; послѣдствія скарлатины поражаютъ большею частію *почки* и *грудь*.

Причины и способъ распространенія.—Нечистый воздухъ, вслѣдствіе **неправильно устроенныхъ стоковъ**, близости жилища къ складамъ навоза, бойнямъ и вообще, гдѣ находятся разлагающіяся животныя вещества. Дифтеритъ большею часію **является эпидемически** и каждый отдѣльный случай можетъ стать фокусомъ распространенія болѣзни. Трудность случая, повидимому, зависитъ какъ отъ общаго состоянія здоровья пациента, такъ и отъ характера источника заразы.

Послѣдствія.—Послѣ короткаго періода выздоровленія—отъ нѣсколькихъ дней, до одной или двухъ недѣль—могутъ явиться вторично болѣзни, обыкновенно въ формѣ неправильной иннервации, начиная отъ ослабленія нервной дѣятельности въ одной или болѣе серіи мышцъ, до болѣе или менѣе **полнаго паралича**; въ особенности подвержены страданію нервы горла, причиняя хроническое **затрудненіе глотанія, охриплость** и т. п. **Самое страшное—потеря нервной силы сердца**, съ ослабленіемъ и въ крайнихъ случаяхъ съ полнымъ прекращеніемъ его дѣятельности, но излеченіе отъ вторичныхъ болѣзней возможно, хотя вообще и медленно.

Перечень средствъ:

1) **Легкіе случаи**—въ началѣ Acon., Bell. или Vapt.; въ послѣдствіи, если окажется нужнымъ: Merc.-iod. или Ac.-nit. Средства, указанныя въ статьяхъ „Жаба“ и „Крупъ“, часто пригодны въ дифтеритѣ, если будутъ употреблены своевременно.

2) **Злокачественный дифтеритъ**—Kali-permang., Ac.-mur., K.-bichr., Ars., Ammon.-carbon.

3) **Послѣдствія.**—Phos., Phytol. (*охриплость и пр.*); Coni., Gels.,

Rhus, Sulph., Dig. (*ослабленіе сердца*); China или хининъ (*слабость*).

Спеціальныя показанія.

Belladonna—легкіе случаи быстро вылечиваются, а болѣе тяжкіе облегчаются при настойчивомъ употребленіи этого средства 1 × разведенія. Но если не появляется замѣтнаго улучшенія въ теченіе двухъ сутокъ, или же, показавшись въ началѣ, оно снова исчезаетъ, то слѣдуетъ перейти къ другому средству.

Acidum muriaticum—злокачественный дифтеритъ съ нечистымъ, сѣроватымъ изъязвленіемъ горла, зловоннымъ дыханіемъ и сильнымъ общимъ изнуреніемъ. Это средство надо употреблять въ низкомъ разведеніи въ часто повторяемыхъ приѣмахъ, а также мѣстно смачивать горло или полоскать имъ, если больной въ состояніи это дѣлать.

Mercurius iodatus—оказался чрезвычайно полезнымъ въ этой болѣзни; его надо давать, какъ только появятся дифтеритическія пятна въ горлѣ или опухоль железъ шеи. Трудность глотанія, боль и опухоль слюнныхъ железъ и гнилостная боль горла служатъ показаніями для этого средства. Всего пригоднѣе × 1 или × 2 растираніе.

Kali permanganicum—злокачественный дифтеритъ съ распространенною опухолью горла и шейныхъ железъ, отложеніемъ ложной перепонки, покрывающей отчасти или вполнѣ миндаины, затрудненнымъ глотаніемъ, жидкимъ или слизисто-гноевиднымъ отдѣленіемъ изъ носа, разѣдающимъ кожу, затрудненной рѣчью и зловоннымъ дыханіемъ. Ни одно средство не уничтожаетъ такъ быстро и такъ вѣрно зловонія дифтеритическаго дыханія. Въ этомъ отношеніи къ нему близко подходитъ **хлористый калий**.

Перекись марганца, хлористый калий или разведенная карболовая кислота употребляются также для **полосканія** или же принимаются посредствомъ **вдыханія** или **пульверизатора**.

Baptisia и **Phytolacca**—оба эти американскія средства очень рекомендуются противъ дифтерита; первое имѣетъ специфическое отношеніе къ отравленію крови, а второе къ мѣстнымъ страданіямъ.

Arsenicum—въ послѣднихъ періодахъ болѣзни, въ особенности при очень сильномъ или увеличивающемся изнуреніи; также при отекаѣ, гнилостномъ запахаѣ горла и воздухоносныхъ путей и упорномъ зловонномъ истеченіи изъ носа.

Ammonium carbonicum—также отличное средство при злокачественныхъ случаяхъ; его можно принимать попеременно съ *Ars.*

Мѣстное леченіе.—Въ началѣ надо положить на горло большую горячую припарку, но позднѣе и въ тяжелыхъ случаяхъ наружныя средства не допускаются, такъ какъ они только способствуютъ увеличенію отека и распространенію болѣзни. Можно **вдыхать пары воды съ уксусной кислотой** (рюмка крѣпкого уксуса на 2 стакана воды). Очень обильная и зловонная ложная перепонка можетъ вторично заразить организмъ, а потому большую пользу приносятъ разрѣшающія и обезвреживающія средства, какъ-то: **соляная кислота, перекись марганца, глицеринъ, уксусная** и въ особенности **разведенная карболовая кислота.**

Иногда производятъ **трахеотомию**; но едва ли можно ожидать отъ нея пользы, тѣмъ болѣе, что болѣзнь и ложная перепонка часто простираются по дыхательному горлу внизъ до бронховъ, куда не достигаешь операція; поэтому къ ней **можно прибѣгать только въ крайнихъ случаяхъ.**

Теплыя ванны.—Это превосходное вспомогательное средство. Кожа въ дифтеритѣ горяча и суха, моча часто задержана, при томъ бываетъ часто запоръ на низъ, такъ что ядъ задерживается въ организмѣ. Теплыя ванны и обильное питье теплой воды часто возобновляютъ дѣятельность кожи, кишечника и мочевого пузыря.

Теплые пары.—При равномерной температурѣ въ 16° R., атмосферу комнаты надо поддерживать влажною, помощью сосуда съ кипящею водою. Еще лучше устроить надъ кроватью больного пологъ изъ одѣялъ и пропустить въ него трубку для прохода пара.

Пища и проч.—Съ самаго начала болѣзни силы больного надо поддерживать питаніемъ, но необходимо обращать вниманіе на боль при глотаніи, пища не должна раздражать горла и усиливать болей. Яйца, сбитыя съ молокомъ или съ коньякомъ, водой и сахаромъ, мясной чай, немного подправленный рисомъ или перловой крупой, аррорутъ или саго съ портвейномъ или хересомъ. При внезапномъ крайнемъ изнуреніи нужно вино или коньякъ.

Дѣтямъ, упорно отказывающимся глотать пищу, нужно ставить въ трудныхъ случаяхъ питательные клистиры. Ихъ можно дѣлать изъ яичнаго желтка, сбитаго со столовою ложкою парного молока и двумя чайными ложками свѣжей эссенціи сычуга или изъ одной унціи мясного экстракта со скрупуломъ пепсина. Клистиры (около унціи заразъ) надо начать тотчасъ же, какъ распознанъ родъ болѣзни, и повторять черезъ 2, 3 или 4 часа.

Выздоровленіе.—При выздоровленіи требуется крайняя осторожность и терпѣніе, такъ какъ часто бываютъ возвраты болѣзни. Весьма важное значеніе имѣетъ въ это время питательная пища, покой и перемѣна воздуха, въ особенности послѣдняя.

Предохранительныя мѣры.—Домъ, ватерклозеты и сточныя ямы должны быть изслѣдованы и всѣ несовершенства исправлены. При эпидеміи дифтерита въ отхожія мѣста необходимо класть хлористую известь. Въ домѣ должно быть всегда достаточное количество чистой воды, и всѣ комнаты хорошо очищены, выбѣлены и провѣтрены.

48—Коклюшъ (Pertussis).

Опредѣленіе.—Судорожный кашель эпидемическаго и заразительнаго свойства, состоящій изъ ряда короткихъ, судорожныхъ, насильственныхъ выдыханій, за которыми слѣдуетъ глубокое, продолжительное вдыханіе съ особеннымъ рѣзкимъ звукомъ, называемое „затяжкой“, и пароксизмъ кончается отхаркиваніемъ мокроты или рвотой.

Коклюшъ—болѣзнь младенчества и дѣтства и бываетъ очень тяжелой у слабыхъ и золотушныхъ дѣтей. Большею частью онъ поражаетъ только разъ въ жизни.

Симптомы.—Коклюшу большею частью предшествуетъ обыкновенная простуда: кашель, лихорадочное состояніе. Черезъ семь, десять дней катаррального состоянія, кашель становится громче, продолжительнѣе и принимаетъ свойственный ему конвульсивный характеръ. Каждый пароксизмъ состоитъ изъ нѣсколькихъ внезапныхъ, сильныхъ, короткихъ выдыхательныхъ движеній, выгоняющихъ изъ легкихъ такое большое количество воздуха, что больной почти задыхается; за этими усиліями слѣдуетъ глубокое вдыханіе, при которомъ стремленіе воздуха сквозь неполнѣ открытую гортанную щель возбуждаетъ характеристическій звукъ „затяжку“. Эта затяжка означаетъ, что на этотъ разъ опасность задушенія избѣгнута, такъ какъ оно можетъ произойти только прежде этого пронзительнаго вдыханія. При пароксизмѣ лицо краснѣетъ или чернѣетъ и распухаетъ; глаза выкатываются и на нихъ выступаютъ слезы и весь видъ больного указываетъ на неминуемое задушеніе. Пароксизмъ кончается рвотой или изверженіемъ значительнаго количества бѣлковидной тягучей слизи, послѣ чего ребенокъ почти тотчасъ же возвращается къ своимъ играмъ и кажется совершенно здоровымъ. Эта вязкая мокрота,

сопровождающая коклюшь, даетъ возможность отличать его отъ обыкновеннаго кашля, даже до появленія затыжки. Припадки случаются три или четыре раза въ день или чаще, при этомъ иногда показывается кровь изъ носа, рта и даже ушей.

Діагнозъ.—Коклюшь отличается отъ Милларовой одышки тѣмъ, что затыжка въ немъ слѣдуетъ за кашлемъ, между тѣмъ какъ въ Милларовой одышкѣ—затыжка (когда бываетъ) предшествуетъ ему, впрочемъ, въ этой послѣдней болѣзни капель не составляетъ существеннаго симптома.

Причина.—Неизвѣстное болѣзненное начало, передаваемое воздухомъ и зараженнымъ платьемъ *) и распространяющееся зараженіемъ. Какъ заразная болѣзнь, она всего легче передается въ то время, когда находится на высшей точкѣ своего развитія. Частымъ источникомъ зараженія служатъ случаи неполнаго выздоровленія, сопровождаемые легкими возвратами, такъ какъ болѣзнь при этомъ передается другимъ и развивается въ болѣе тяжкія формы. Грауфогль считаетъ коклюшь симптомомъ болѣзни почекъ и даетъ *Nix-vot*.

Осложненія.—Коклюшь можетъ осложняться: иногда бронхитомъ, пневмоніей, перикардитомъ, оспой, корью и поэтому во время болѣзни нужно иногда изслѣдовать грудь больного посредствомъ *постукиванія* и *выслушиванія*, въ особенности въ упорныхъ случаяхъ, такъ чтобы во-время распознать всякое могущее случиться осложненіе. При заболѣваніи коклюшемъ во время прорѣзыванія зубовъ могутъ явиться конвульсіи. При расположеніи къ чахоткѣ коклюшь можетъ ускорить ея развитіе.

Леченіе.—Гомеопатическимъ леченіемъ можно ослабить симптомы и значительно сократить обычное теченіе коклюша (отъ шести недѣль до трехъ мѣсяцевъ или гораздо долѣе). Такъ какъ онъ начинается обыкновенной простудой, то средства для его ранняго леченія надо смотрѣть въ статьяхъ „Насморкъ“ и „Капель“.

Перечень средствъ:—

1) Предварительные лихорадочные симптомы—*Acon.*, *Bell.*, *Kali-hydrojod.*, *Ac.-carb.*

*) Коклюшь былъ не очень давно завезенъ на островъ св. Елены по слѣдующему случаю. Капитанъ корабля, на которомъ было нѣсколько дѣтей, больныхъ этою болѣзнію, дозволилъ отвезти для стирки ихъ грязное бѣлье на берегъ и такимъ образомъ ввелъ между жителями эту болѣзнь, причинившую тамъ большую смертность.

- 2) Развившійся коклюшъ—Dros., Corall. rub., Ammon-brom.
- 3) Съ желудочными симптомами—Ipec., Puls., Ant.-t., Kal-bichr.
- 4) Съ конвульсіями—Cup., Bell., Op., Ac.-hydrocyan.
- 5) Съ легочными осложнениями—Acon., Phosph., Bryon, Ant.-tart.

Спеціальныя показанія.

Aconitum—сухой, жесткій или свистящій кашель, со жгучею болью или щекотаніемъ въ горлѣ, съ ухудшеніемъ по ночамъ; сухой жаръ кожи, скудная темная моча, общіе лихорадочные симптомы.

Belladonna—внезапный сильный кашель, хуже по ночамъ, съ болью горла, приливами крови къ головѣ и глазамъ, кровотеченіемъ изъ носа и т. п. При нормальномъ теченіи коклюша можетъ слѣдовать за *Аконитомъ*.

Drosera—развившійся коклюшъ съ частыми и необыкновенно тяжкими припадками рѣзкаго громкаго кашля, иногда съ кровотеченіемъ изо рта и носа. Лихорадка можетъ и не быть или же она очень сильная, съ испариной и рвотой пищею, водою или вязкою слизью. *Drosera* вообще полезна при эпидемическомъ коклюшѣ, исключая золотушныхъ дѣтей, требующихъ особаго леченія. Давать послѣ каждаго приступа кашля до облегченія.

Ipecacuanha—рвота слизью и пищей и другіе желудочные симптомы; чиханіе, водянистое или кровянистое истеченіе изъ глазъ и изъ носа, сильный кашель, угрожающій задушеніемъ.

Veratrum—монротная хрипота, начинающаяся низко въ груди, со щекочущимъ раздраженіемъ и сжатіемъ гортани, лихорадка, жажда, чрезвычайная слабость, холодный потъ, синеватое лицо, вытаращенные глаза, тоскливое выраженіе, произвольное моченіе или испражненіе во время приступовъ кашля и рвота большими количествами слизи въ концѣ пароксизма.

Cuprum—тяжкія формы коклюша съ конвульсіями, при частыхъ приступахъ, сопровождаемыхъ рвотой, упадкомъ силъ и медленнымъ возстановленіемъ; тѣло становится окоченѣлымъ, кашель удушающимъ и дыханіе почти приостанавливается.

Orium—неровное дыханіе, запоръ, одурѣніе; когда принятое лекарство усилило припадки и не производитъ желаемаго результата. Въ послѣднемъ случаѣ достаточно дать нѣсколько приемовъ.

Phosphorus—при осложненіи коклюша страданіями груди, лихорадкой и пр.

Sina—при осложненіи коклюша глистами; блѣдность, щекотаніе въ носу, зудъ въ заднемъ проходѣ, неправильный аппетитъ и пр.

Sina полезна въ перемежку съ *Bell. donной*, когда есть симптомы головной водянки.

Sulphur—въ концѣ болѣзни, что можно распознать по мокротѣ, теряющей вязкость и дѣлающейся непрозрачною (см. также Puls. и Carbo-v.).

Діета.—Легкая, питательная пища въ умѣренномъ количествѣ; ничего возбуждающаго; трудноваримая пища или большое ея количество почти всегда возбуждаетъ приступы коклюша. Для питья сахарная вода, ячменный отваръ или чай изъ льняного сѣмени, смотря по вкусу пациента.

Вспомогательныя мѣры.—Съ дѣтьми надо быть очень снисходительными, такъ какъ сильныя волненія и припадки гнѣва отягощаютъ и учащаютъ пароксизмы. За ними надо постоянно наблюдать и при началѣ приступа помѣщать въ удобное положеніе. Часто бываетъ полезно втираніе прованскаго масла или обыкновеннаго спуска въ грудь и вдоль позвоночника въ теченіе 10 или 15 минутъ, два раза въ день, въ теплой комнатѣ. Въ ясную, теплую погоду больной долженъ проводить большую часть времени на воздухѣ, но надо строго избѣгать сырости, холода и сквозного вѣтра. Въ упорныхъ случаяхъ и при выздоровленіи очень полезна *перемѣна воздуха*. По возможности надо избирать горный, морской или чистый деревенскій воздухъ, такъ какъ онъ дѣйствуетъ благотворно, уничтожая раздраженіе нервной системы и довершая выздоровленіе *).

49.—Свинка—Заушница (Parotitis).

Опредѣленіе.—Эпидемическая и заразительная болѣзнь околоушныхъ и слюнныхъ железъ; она поражаетъ преимущественно дѣтей и рѣдко бываетъ дважды.

Симптомы.—Опухоль, жаръ, неловкость и боль въ одной или обѣихъ околоушныхъ областяхъ въ углу нижней челюсти, предшествуемые лихорадочными симптомами. Страдаетъ иногда одна сторона, иногда обѣ, съ затрудненіемъ и болью при движеніи челюстей. Въ благоприятныхъ случаяхъ около четвертаго дня воспаленіе и опухоль достигаютъ высшей точки, а около восьмого или десятаго исчезаютъ всѣ слѣды болѣзни. Железы при свинкѣ нагнаиваются очень рѣдко.

Переносъ болѣзни.—Въ нѣкоторыхъ случаяхъ, когда опухоль

*.) Имѣется отдѣльная брошюра о коклюшѣ.

шеи и горла проходить, **опухаютъ и становятся чувствительными яички у мужчинъ или груди у женщинъ.** Иногда же болѣзнь **переходитъ на мозгъ** и въ такомъ случаѣ становится очень опасной. Эти переносы происходятъ **большею частію вслѣдствіе простуды.**

Причина. Специфическій болѣзненный мѣзмъ, зарождающійся при особенныхъ атмосферныхъ условіяхъ и распространяющійся зараженіемъ *). Холодъ и сырость содѣйствуютъ его появленію. Свинка также бываетъ во время теченія тяжкихъ лихорадочныхъ болѣзней, холеры и отъ большихъ приѣмовъ Йода или Меркурія.

Перечень средствъ:

1) **Опухоль железъ, трудность жеванія**—Merc.-cor., а у *золотушныхъ* Merc.-iod. Давать черезъ 6 часовъ. Полезна также Phytol.

2) **Лихорадочное состояніе**—Acon., два или три приѣма.

3) **Переносъ болѣзни**—Bell. (*на мозгъ*); (Puls. *на яички и груди*).

Вспомогательныя мѣры.—Избѣгать холода и сырости во время болѣзни, также мѣстнаго приложенія чего-нибудь холоднаго, такъ какъ это содѣйствуетъ переносу болѣзни. Полезны теплыя припарки, а въ промежуткахъ между ними больныя мѣста надо покрывать шелковымъ платкомъ или сложенной вдвое фланелью. Въ легкихъ случаяхъ достаточно одной фланелевой повязки. Полный покой физическій и умственный, и жидкая пища содѣйствуютъ выздоровленію.

50. —Гриппъ (Catarrhus epidemicus).

Опредѣленіе.—Эпидемическая болѣзнь, производящая преимущественно воспаленіе слизистой оболочки носа и верхней части груди, продолжающаяся отъ четырехъ до восьми дней; она можетъ быть нѣсколько разъ въ жизни. Хотя вообще она поражаетъ слизистыя оболочки дыхательныхъ путей, но иногда захватываетъ и другія ткани. Предполагаютъ, что гриппъ странствуетъ съ востока на западъ, распространяется быстро и на большія про-

*) Слѣдующій фактъ поясняетъ непосредственную передачу болѣзни отъ одной личности къ другой. У одного медицинскаго студента въ Лондонѣ была свинка; когда опухоль прошла, онъ уѣхалъ домой въ деревню за 100 миль. Въ окружности нигдѣ не было свинки; но черезъ двѣ недѣли послѣ его приѣзда заболѣлъ одинъ изъ его братьевъ и потомъ ею переболѣли всѣ члены многочисленной семьи черезъ правильные сроки,—по двѣ недѣли.

странства и рѣдко остается въ одной мѣстности болѣе четырехъ—шести недѣль. Онъ серьезнѣе въ низкихъ, нездоровыхъ мѣстностяхъ и при началѣ своего появленія. У особъ пожилыхъ и страдавшихъ болѣзнями легкихъ онъ тянется долго и иногда имѣетъ роковой исходъ. Въ эпидемію 1847 года, въ Лондонѣ, отъ него было 250.000 заболѣваній; въ Парижѣ болѣло отъ одной четверти до половины населенія, а въ Генуѣ не менѣе одной трети. Болѣзнь эта не ограничивается только человѣкомъ, но замѣчалась на лошадяхъ, собакахъ и др. животныхъ.

Діагнозъ.—Симптомы отличаются отъ обыкновенной простуды главнымъ образомъ своей внезапностью и быстротою распространенія среди населенія; ихъ несвязанностью ни съ низкою температурою, ни съ внезапными ея измѣненіями, сильнымъ лихорадочнымъ разстройствомъ, общимъ упадкомъ силъ, нервнымъ угнетеніемъ во время и послѣ болѣзни и ихъ длительностью. Во многихъ случаяхъ вокругъ рта бываетъ лишайная сыпь.

Симптомы.—Ознобъ или дрожь вдоль спинного хребта; тоска, лихорадочное состояніе, боль во лбу, боли въ членахъ и спинѣ, сильные приступы кашля, тошнота, потеря аппетита, извращенный вкусъ, боль и налитіе кровью глазъ, чиханіе, жидкое, ѣдкое истеченіе изъ носа и крайнее мышечное утомленіе; однимъ словомъ, при гриппѣ бываютъ всѣ симптомы, характеризующіе насморкъ и бронхитъ.

Перечень средствъ:—

- 1) Неосложненный гриппъ—Camph., Acon. (*ознобъ*); Ars.
- 2) Съ безпокойнымъ кашлемъ—Kali-bichr.
- 3) Медленное или неполное выздоровленіе—Sulph., Phos., Ars.

Діета и содержаніе.—Мучнистая пища, а при сильномъ изнуреніи—мясной чай и *покой въ постели*, который *ускоряетъ выздоровленіе*. Комната должна быть теплая, хорошо провѣтриваемая, но безъ сквозного вѣтра. При сильной лихорадкѣ съ потерей аппетита, полезна сахарная вода или ячменный отваръ. При кашлѣ надо поддерживать въ комнатѣ влажный воздухъ, держа въ ней кипящую воду въ широкихъ плоскихъ сосудахъ. Вдыханія горячаго пара также полезны. По прекращеніи лихорадки можно дозволить болѣе питательную пищу. Если преобладаетъ упадокъ силъ, то можно прибѣгнуть къ *Либиховскому мясному экстракту*. Послѣ тяжелой формы гриппа желательны перемѣна воздуха и прогулки пѣшкомъ и верхомъ. Во время эпидеміи гриппа надо избѣгать ночного воздуха.

Осложненія.—Самыя обычныя: воспаленіе горла, пневмонія, бронхитъ, поносъ простой и кровавый, рожа и легкія формы подагры (Arthritis). Для леченія ихъ слѣдуетъ обращаться къ соотвѣтствующимъ статьямъ этого руководства.

51.—Рожа (Erysipelas).

Опредѣленіе.—Воспалительная болѣзнь кожи (**простая рожа**), иногда распространяющаяся на ткани, лежащія подъ кожею, съ воспаленіемъ клѣтчатки (**воспалительная**) и склонностью къ неограниченному распространенію. **Идиопатическая** рожа происходитъ отъ конституціональныхъ причинъ и поражаетъ преимущественно голову и шею. **Травматическая** сопровождается раны и ушибы и можетъ быть на всякомъ пораненномъ мѣстѣ.

Симптомы.—**Простая рожа** узнается по распространяющейся воспалительной краснотѣ кожи, съ значительной опухолью, чувствительностью, жженіемъ, болѣзненнымъ зудомъ и напряженностью. Цвѣтъ измѣняется отъ свѣтло- до темно-краснаго или багроваго, причемъ бѣлѣетъ при давленіи, но принимаетъ прежній цвѣтъ по удаленіи его. Болѣзнь обыкновенно начинается дрожью, усталостью, головной болью, тошнотой, желчной рвотой и обыкновенными симптомами воспалительной лихорадки, сопровождаемой воспаленіемъ больного мѣста. Когда рожа поражаетъ лицо, она почти всегда начинается сбоку носа близъ глазного угла.

Воспалительная рожа отличается болѣе темной краснотой, не пропадающею или очень мало отъ давленія; боль жгучая и бьющаяся, опухоль сильнѣе и поверхность ея неправильная; при надавливаніи въ ней часто остается глубокая ямка. Иногда опухоль такъ велика, что черты лица совершенно обезображены и теряютъ всякое человѣческое подобіе. Часто бываетъ бредъ, который появляется отъ прилива крови къ мозгу и мозговымъ оболочкамъ.

Опасности.—Рожа можетъ имѣть роковой исходъ при слѣдующихъ обстоятельствахъ: 1) Вслѣдствіе **истощенія**: конституціональные симптомы рожи походятъ на брюшной тифъ и степень зараженія крови велика, хотя бы мѣстное разстройство и имѣло ограниченное распространеніе. 2) Вслѣдствіе **закупориванія воздушныхъ путей**: воспаленіе можетъ повести къ выпотамъ въ соединительной ткани дыхательнаго горла, которые закрываютъ его отверстіе и больной умираетъ внезапно отъ остановки дыханія.

Симптомы, указывающіе на это состояніе, слѣдующіе: затруднительное дыханіе, легкая синева губъ или ногтей, измѣнившійся тонъ голоса, кашель и т. п. 3) Вслѣдствіе **спячки**, при образованіи экссудата въ полости черепа; это можетъ произойти отъ распространенія воспаленія на мозговья оболочки.

Причины.—Простуда, испорченный желудокъ, раны, въ особенности рѣжущими и хирургическими инструментами, дурно провѣтриваемыя и тѣсныя жилища, нѣкоторыя атмосферныя условія и ненормальное состояніе крови послѣ болѣзни, постоянного употребленія крѣпкихъ напитковъ или послѣдующей слабости. Наклонность этой болѣзни поражать различныя части тѣла одновременно или переносомъ доказываетъ ея зависимость отъ испорченной крови. **Главной возбуждающей причиной служатъ свѣжія раны, а предрасполагающей**—невниманіе къ гигиенѣ, можетъ быть въ соединеніи съ личной или наслѣдственной склонностью къ этой болѣзни. Употребленіе **Арники** иногда бываетъ также причиной.

Предсказаніе.—Простая или кожная разновидность представляетъ гораздо меньше опасности, чѣмъ воспалительная; идиопатическая меньше, чѣмъ травматическая. Рожка также гораздо опаснѣе, когда является въ эпидемической или эндемической формѣ. Одно только распространеніе воспаленія не такъ опасно, какъ высокая степень зараженія крови, въ соединеніи съ быстрымъ, слабымъ пульсомъ, сухимъ, бурнымъ языкомъ, тихимъ бредомъ и крайнимъ упадкомъ силъ. Когда рожка бываетъ на головѣ, то слѣдуетъ опасаться пораженія мозговыхъ оболочекъ, если только не примѣнено своевременно искусное леченіе. Всѣ формы болѣзни гораздо серьезнѣе въ дѣтствѣ и старости, чѣмъ въ возмужаломъ возрастѣ. Наконецъ, предшествовавшее состояніе здоровья и привычки больного имѣютъ важное вліяніе на результаты. Она въ особенности страшна для пьяницъ и для ослабленныхъ организмовъ.

Перечень средствъ:

- 1) **Лихорадочный періодъ**—Acon., Ver.-vir.
- 2) **Гладная (не пузыристая) разновидность**—Bell., Bryon., Puls.
- 3) **Пузыристая**—Rhus, Canth., Ver.-vir.
- 4) **Добавочныя средства**—Apis (вздутая опухоль); Ars., Carbo-v., Ac.-nit. (воспалительная); Lach., Ars. (гангрена); Sulph. (хроническая или въ концѣ болѣзни).

Показанія для средствъ.

Aconitum—общая лихорадка, съ мѣстнымъ воспаленіемъ и чувствительностью. Онъ въ особенности пригоденъ до появленія сыпи,

но можно давать, если онъ показуется, во всякомъ періодѣ болѣзни, какъ при **гладкой**, такъ и при **пузыристой** рожѣ.

Belladonna—накожное, ярко-красное воспаленіе, опухоль и *непузыристая* сыпь. При очень **сильной опухоли** предпочитается *Apis*. Сильная головная боль, жажда, запоръ и буро-красная густая моча показываютъ *Bell.*, а также распространеніе воспаленія на мозгъ съ бредомъ, снѣжкой или подергиваніемъ. Въ раннемъ періодѣ ее можно чередовать съ *Acon.*

Bryonia—вмѣсто *Bell.*, когда поражены преимущественно суставы.

Pulsatilla—когда болѣзнь быстро переходитъ съ одной части на другую; расстройство желудка, когда сыпь проходитъ.

Rhus toxicodendron—пузырчатая рожа на лицѣ или въ другомъ мѣстѣ, съ опухолью и лоснящейся краснотой; сильное безпокойство.

Veratrum viride—пузырчатая рожа, сопровождаемая **мозговымъ расстройствомъ**.

Apis—рожа съ **острымъ отекомъ**, но безъ сильнаго накожнаго воспаленія, показующаго *Bell.*, или расположенія къ образованію пузырьковъ, какъ при *Rhus*.

Cantharis—рожа съ сильнымъ раздраженіемъ, жженіемъ, пузырьками и серознымъ выпотѣніемъ; также **отъ злоупотребленія Арникою**.

Arsenicum—рожистое воспаленіе, принимающее гангренозный характеръ, когда появляются новыя пятна по мѣрѣ исчезновенія прежнихъ, также при крайнемъ общемъ изнуреніи.

Мѣстные средства.—Нужно возбуждать естественную дѣятельность кожи и избѣгать сквозного вѣтра и простуды. Въ легкихъ формахъ прикладывать ничего не нужно. Компрессы, мази и проч. не только бесполезны, но содѣйствуютъ распространенію воспаленія. Сильный жаръ или раздражительность кожи облегчаетъ присыпаніе мѣломъ, сухой мукой, крахмаломъ или пудрой. Мука полезна также для поглощенія жидкости, источаемой кожей. Если воспалительная опухоль очень тверда и болѣзненна, то можно прикладывать теплыя припарки, а потомъ посыпать мукой или пудрой и закрывать красной фланелью, натертой мѣломъ, для предохраненія отъ доступа воздуха. При отека ногъ можно посоветовать легкое давленіе посредствомъ равномернаго бинтованія. Если образуется матерія, то необходимо смазываніе бѣлымъ вазелиномъ и кольдкремомъ безъ духовъ.

Діета.—Для утоленія жажды чистая вода комнатной темпера-

туры или ячменный отваръ съ лимоннымъ сокомъ. Тяжкіе и длительные случаи требуютъ употребленія мясного экстракта, или даже вина и коньяку. Затѣмъ перемѣна воздуха, регулярность и питательная пища, имѣющія важное значеніе при выздоровленіи отъ каждой острой болѣзни, необходимы и послѣ тяжкихъ случаевъ рожи.

52.—Родильная горячка (Febris puerperalis).

Опредѣленіе.—Длительная горячка, бывающая послѣ родовъ, сопровождаемая часто воспаленіемъ брюшины (Peritonitis), воспаленіемъ венъ матки (Phlebitis) и другими мѣстными поврежденіями. Болѣзнь заразная и часто является въ эпидемической формѣ. При аллопатическомъ леченіи часто имѣетъ роковой исходъ, при гомеопатическомъ же—крайне рѣдко.

Причины.—Трудные или искусственные роды, зловонное послѣродовое очищеніе, всасываніе разложившейся крови или оставшихся частицъ дѣтскаго мѣста посредствомъ легкихъ сеадинъ въ маточно-влагалищномъ каналѣ, зараженія.

Перечень средствъ:

- 1) Начало болѣзни—Acon., Gels.
- 2) Мозговья разстройства—Bell., Stram., Opi., Ver.-vir.
- 3) Осложненія — Bryon., Acon., Bell., Merc., Hyos., Stram., Ac.-mur., Ars.

Вспомогательныя мѣры.—Больная должна имѣть совершенный покой и самый внимательный уходъ; комнату надо провѣтривать, не подвергая больную холоду. Пищу слѣдуетъ давать часто, въ формѣ теплаго рисоваго или ячменнаго молока или мясного чая. Теплыя припарки. Дезинфекція бѣлья, изверженій и жилища. Впрыскиваніе слабого раствора марганцово-кислаго кали или слабого раствора карболовой кислоты обезвреживаетъ зловонное очищеніе (5—6 капель на 2—3 стакана отварной воды).

53.—Молочная лихорадка (Ephemera puerperarum).

Опредѣленіе.—Лихорадка съ короткимъ теченіемъ, состоящая изъ одного или нѣсколькихъ пароксизмовъ, черезъ нѣсколько дней послѣ родовъ, съ уменьшеніемъ молока и послѣродового очищенія, но безъ мѣстныхъ пораженій.

Она обыкновенно начинается черезъ недѣлю послѣ родовъ, рѣдко ранѣе, иногда позднѣе, преобладаетъ въ низкихъ, сырыхъ,

болотистыхъ мѣстностяхъ съ скуднымъ населеніемъ или близъ стоячихъ канавъ и рововъ. Поэтому характеръ ея мiasmатическій.

Лечение.—То же, что и при перемежающейся лихорадкѣ.

Глава II.

Общая болѣзнь.—В) Болѣзнь сложенія.

54.—Острый ревматизмъ (Rheumatismus acutus).—Ревматическая лихорадка.

Опредѣленіе.—Лихорадочная болѣзнь, сопровождаемая острымъ воспаленіемъ бѣлыхъ волокнистыхъ тканей—связокъ, сухожилій, ихъ влагалищъ, растяженій, мышечныхъ влагалищъ и пр.—окружающихъ суставы, причѣмъ бываетъ поражено нѣсколько такихъ тканей одновременно или послѣдовательно. Мѣстные симптомы очень непостоянны; кожа пораженной части покрывается обильнымъ кислымъ, липкимъ потомъ, содержащимъ въ себѣ молочную кислоту, а въ крови избытокъ фибрина, доходящій до тройного нормальнаго количества.

Полуострый ревматизмъ представляетъ видоизмѣненную форму той же болѣзни и нерѣдко слѣдуетъ за острымъ ревматизмомъ.

Симптомы.—Острый ревматизмъ начинается обыкновенно лихорадочнымъ движеніемъ, за которымъ слѣдуетъ воспаленіе волокнистыхъ строеній около крупныхъ суставовъ — плеча, локтя, колѣна, щиколотки, фибро-серозной оболочки клапановъ сердца, околосердечной сумки и проч. Непокрытые суставы повидимому бываютъ больше подвержены ревматизму, чѣмъ покрытые; крупные суставы поражаются чаще, нежели мелкіе, а изъ мелкихъ—ручные чаще ножныхъ. Въ особенности этому страданію подвержены вывихнутые и вообще поврежденные суставы. Общее лихорадочное состояніе большею частью появляется за день или два до мѣстнаго воспаленія; иногда же общіе и мѣстные симптомы наступаютъ одновременно, а въ нѣкоторыхъ случаяхъ воспаленіе суставовъ предшествуетъ лихорадочному движенію. Въ пораженныхъ суставахъ появляется опухоль, растяженіе; они бываютъ окаймлены розовою краснотой и чрезвычайно чувствительны.

Боль представляет болѣе частый симптомъ, чѣмъ опухоль, а послѣдняя встрѣчается чаще, чѣмъ краснота. Степень боли очень различна; она обыкновенно бываетъ перемежающаяся, облегчается днемъ и ожесточается ночью, усиливаясь отъ малѣйшаго нажатія. Больной нерѣдко лежитъ въ одномъ и томъ же положеніи, не осмѣливаясь пошевелиться. Кожа горячая, но покрыта потомъ непріятнаго запаха и до того кислымъ, что онъ окрашиваетъ лакмусовую бумагу въ красный цвѣтъ. Хотя потъ не сопровождается непосредственнымъ улучшеніемъ, но онъ, очевидно, служитъ для вывода болѣзни, такъ какъ при скрытіи его боль ожесточается, а общіе симптомы ухудшаются; онъ дѣлается бесполезнымъ только тогда, когда перестаетъ быть кислымъ. Моча при остромъ ревматизмѣ бываетъ скудная, цвѣтомъ похожая на пиво, высокаго удѣльнаго вѣса и по охлажденіи осаждаетъ темныя мочекислыя соли.

Пульсъ круглый и полный, отъ 90 до 120, языкъ обложенъ желтовато-бѣлою слизью; голова не бываетъ сильно поражена. Отсутствіе головной боли и бреда отличаетъ острый ревматизмъ отъ длительныхъ лихорадокъ. Онъ обыкновенно сопровождается сильною жаждою, разборчивымъ аппетитомъ и значительнымъ расстройствомъ пищеварительныхъ органовъ.

„Таковы общія и мѣстныя проявленія остраго ревматизма и на высотѣ болѣзни трудно себѣ представить болѣе полную картину безпомощности и страданія. Сильный и крѣпкій мужчина, обыкновенно не подвергавшійся прежде болѣзни, лежитъ на спинѣ недвижимъ и не можетъ приподнять руку, чтобы отереть со лба градомъ катящейся отъ боли потъ или удалить слизь, раздражающую носъ. До того онъ безпомощенъ, что не только необходимо его кормить, но и помогать ему при всякомъ отправленіи природы. Потъ, которымъ онъ облить, повидимому не доставляетъ ему никакого облегченія; положеніе его не допускаетъ никакого измѣненія; послѣ кратковременнаго сна онъ просыпается съ ожесточеніемъ страданій, раздражительный, нетерпѣливый, недовольный всѣмъ, его окружающимъ“ (Aitken).

Ревматизмъ отличается *блуждающимъ* характеромъ, будучи очень склоненъ переноситься отъ одного сустава на другой, при чемъ воспаление прежняго часто быстро уменьшается. Но наибольшую опасность представляетъ переносъ на околосердечную сумку или на клапаны сердца. Такое осложненіе встрѣчается въ трудныхъ случаяхъ у молодыхъ особъ, преимущественно у женщинъ, у лицъ слабыхъ и у страдающихъ сердцебіеніемъ.

Осложненія.—При воспаленіи сердца лицо больного выражаетъ страшное безпокойство, дыханіе становится болѣзненнымъ и онъ жалуется на **боль въ сторонѣ сердца**; при этомъ чувствительность между ребрами и подъ ними, иногда сердцебиеніе или неправильное дѣйствіе сердца. При воспаленіи околосердечной сумки (**Pericarditis**) стетоскопъ обнаруживаетъ звукъ, подобный тренію бумаги, происходящій отъ шероховатости серозныхъ поверхностей вслѣдствіе ихъ опуханія. Звукъ этотъ пропадаетъ, когда противоположныя поверхности слипаются или разъединяются отъ серозного выпотѣнія. При значительномъ образованіи экссудата происходитъ сильное затрудненіе кровообращенія и дыханія, сердце бьется буйно, звуки его становятся заглушенными и тупость въ сердечной области распространяется.

Воспаленіе внутренней оболочки сердца (Endocarditis) можетъ появиться отдѣльно или совмѣстно съ воспаленіемъ околосердечной сумки, выражаясь тѣми же симптомами, съ тою разницею, что физическій признакъ его есть **шумъ**. Въ виду крайней опасности этихъ осложненій необходимо, чтобы всѣ трудные случаи ревматической лихорадки находились подъ постояннымъ наблюденіемъ врача.

Ревматизмъ и подагра.—Различія между этими двумя болѣзнями показаны въ таблицѣ, помѣщенной на стр. 139.

Причины.—Предрасполагающею причиною служитъ болѣзненный продуктъ крови, порождаемый вѣроятно неправильнымъ уподобленіемъ. Это болѣзненное вещество, въ силу взаимнаго или избирательнаго сродства, поражаетъ въ особенности волокнистыя тѣани, и хотя оно повидимому посѣщаетъ и покидаетъ ихъ съ величайшею прихотливостію, но безъ сомнѣнія находится подъ управленіемъ опредѣленныхъ законовъ, намъ еще неизвѣстныхъ. У многихъ особъ очевидно существуетъ наследственное предрасположеніе. **Скрытіе сыпи**, напр. въ **кори**, и внезапное прекращеніе дизентеріи также иногда предрасполагають къ ревматизму.

Возбуждающими причинами служатъ **холодъ и сырость**, въ особенности же **мокрое платье**; вотъ почему болѣзнь встрѣчается чаще у бѣднаго класса. Холодъ возбуждаетъ ревматизмъ вѣроятно тѣмъ, что нарушаетъ нормальную дѣятельность кожи, препятствуя выходу вредныхъ веществъ, которыя такимъ образомъ скопляются въ крови. Впрочемъ, ревматизмъ происходитъ еще чаще отъ **рѣзкихъ воздушныхъ перемѣнъ**, и потому господствуетъ преимуще-

ственно не въ холодныхъ странахъ, а въ сырыхъ и непостоянныхъ климатахъ.

Перечень средствъ: —

- 1) Для пресѣченія приступа — *Acon.*, также паровая ванна.
- 2) Острая ревматическая лихорадка—*Acon.*, *Bryon.*, *Bell.* Также примѣненіе влажной теплоты.
- 3) Осложненія—*Cimic.*, *Cact.-grand.*, *Spig.*, *Dig.* или *Ars.* (пораженіе сердца); *Colch.*, *Coloc.*, *Ran.-bulb.*, *Rhodod.*, *Rhus-tox.*, *Kali-hyd.* (при поражениі суставовъ).
- 4) Полуострые припадки — *Rhus*, *Cimic.*, *Kali-hyd.*
- 5) Предохранительныя средства — *Sulph.*, *Acon.* или *Dulc.* (при простудѣ, сырости и проч.). Ванны по утрамъ; теплая одежда. Втиранія прованскаго масла также полезны, такъ какъ этимъ замедляется извлеченіе теплоты изъ тѣла.
- 6) Ревматическая подагра — *Colch.*, *Puls.*, *Coloc.* (см. также статью „Хроническій ревматизмъ“).

Спеціальныя показанія. — *Aconitum* — острый ревматизмъ, особенно вначалѣ, при сильной лихорадкѣ и стрѣляющихъ или раздражающихъ боляхъ, которыя ожесточаются ночью и отъ прикосновенія. Также при опухоли и краснотѣ пораженныхъ частей, плохомъ аппетитѣ, красной мочѣ. Это средство можно давать отдѣльно, или попеременно съ *Bryonia*, въ промежуткахъ отъ одного до трехъ часовъ, или же *Bryonia* давать днемъ, а *Aconitum* ночью. При своевременномъ назначеніи *Aconitum* часто излечиваетъ ревматизмъ безъ помощи другихъ средствъ. Онъ долженъ быть данъ въ низкомъ разведеніи.

Bryonia — острия колющія боли въ мышцахъ болѣе, чѣмъ въ костяхъ, ухудшающіяся отъ малѣйшаго движенія и улучшающіяся въ покоѣ; лихорадочный жаръ, желудочное расстройство, обильный потъ или ознобъ и дрожь, и раздражительность. Такъ какъ осложненія въ сердцѣ, легкихъ и плеврѣ представляютъ лишь распространеніе ревматической болѣзни, то вообще нѣтъ нужды назначать другія средства, кромѣ *Bryonia* и *Aconitum*, но иногда при поражениі сухожилій требуется *Rhus*, а при страданіи сердца—*Cactus* или *Spigelia*.

Belladonna — въ частыхъ приемахъ, при бессонницѣ ночью.

Sulphur — по прекращеніи острыхъ симптомовъ, для окончательнаго излеченія и предупрежденія упорныхъ послѣдствій; также при сильно выраженномъ предрасположеніи и какъ вставочное средство. Особенно полезенъ при тянущихъ или рву-

щихъ боляхъ, ухудшающихся отъ холода и улучшающихся въ теплѣ.

Діета. — При лихорадкѣ можно давать только воду, молоко съ водою, ячменный отваръ, овсянку и аррорутъ, а впоследствии — мясной чай, телячій бульонъ и проч. Въ ревматической лихорадкѣ слѣдуетъ давать только жидкую или полужидкую пищу.

Гидропатическое лечение въ раннихъ стадіяхъ болѣзни оказывается весьма благотворнымъ. Ванны теплыя и горячія, воздушныя, также горячіе компрессы — полезны и пріятны. Спонгіопилинъ соответствующей формы въ видѣ перчатокъ и пр. для рукъ, ногъ, локтей, колѣнъ и т. д., составляетъ отличное вещество для сообщенія влажности пораженной части; губчатую поверхность нужно смачивать черезъ нѣсколько часовъ.

Обертываніе мокрыми простынями представляетъ весьма полезное вспомогательное средство. Впрочемъ, необходимо замѣтить, что при *сухой и горячей* кожѣ и *высокой* температурѣ холодныя примочки противопоказаны, такъ какъ онѣ могутъ вогнать болѣзнь внутрь. Д-ръ Уильсонъ Фоксъ (Wilson Fox) нашелъ слѣдующее лечение очень успѣшнымъ при сильной боли и высокой температурѣ: больного сперва помѣщали въ паровую ванну, а затѣмъ подвергали душамъ отъ 32,2⁰, постепенно доходя до 4,4⁰ Ц.

Весьма важная мѣра также хорошенъко закутывать больного въ одѣяла и фланель, что сильно содѣйствуетъ предупрежденію воспаленія сердца, а если оно уже наступило, то облегчаетъ его.

55.—Мышечный ревматизмъ (Rheumatismus musculorum).

Опредѣленіе. — Боль въ мышечныхъ строеніяхъ, усиливающаяся отъ движенія. Мѣстныя разновидности этой болѣзни суть: (а) поясничная боль и (б) кривая шея.

а.—Поясничная боль (*Lumbago*).

Опредѣленіе. — Ревматизмъ влагалищъ мясистой массы поясничныхъ мышцъ, простирающійся часто къ связкамъ крестцовой кости, съ ожесточеніемъ боли отъ движенія спины и отъ наливаванія.

Лечение. — *Rhus-tox.* — боль поясницы вслѣдствіе сырости, съ ожесточеніемъ въ поноѣ, ночью и при первомъ движеніи пораженной части; хроническая поясничная боль.

Arnica — боль въ мышцахъ, потерпѣвшихъ какое-либо поврежденіе, напр. отъ поднятія тяжести, вывиха или удара.

Aconitum—свѣжіе случаи ревматизма въ поясничныхъ мускулахъ, безъ механическаго поврежденія.

Вспомогательныя мѣры.—Большую пользу приносятъ *втиранія мазями* изъ того же средства, которое дается внутрь; производить эти втиранія нужно въ теплой комнатѣ, остерегаясь сквозного вѣтра. Помогаетъ также *согрѣвающая компрессъ*. Въ разныхъ формахъ мышечнаго ревматизма большое значеніе имѣютъ покой и теплота. Чрезвычайно успѣшно дѣйствуетъ накладываніе на нижнюю часть спины полосокъ липкаго пластыря; фланелевая подушечка или небѣленая вата также облегчаетъ.

б.—Кривая шея (*Cervix rigida*).

Опредѣленіе.—Ревматизмъ боковыхъ мышцъ шеи, въ особенности грудино-сосковой (*musculus sterno-cleido-mastoidens*), которыя становятся неподвижными, твердыми и опухшими, причѣмъ малѣйшая попытка повернуть шею сопровождается острою болью. Иногда ревматизмъ простирается до ключицы и междуреберныхъ мускуловъ.

Перечень средствъ:—

- 1) Отъ сквозного вѣтра—*Acon.*
- 2) Отъ сырой погоды—*Dulc.*
- 3) Съ раздрающими острыми болями—*Bell.*

Ревматизмъ и мышечная слабость.—Иногда ревматизмъ смѣшиваются съ мышечною слабостью, происходящею отъ продолжительныхъ или чрезмѣрныхъ физическихъ усилій, а также съ неподвижностью, сопровождающею выздоровленіе послѣ долгой болѣзни или общую слабость организма. Эти страданія обыкновенно облегчаются послѣ ночного покоя и усиливаются отъ утомленія; въ больной части также ощущается облегченіе при подпираниі ея. Диагнозъ этотъ важенъ въ томъ отношеніи, что указываетъ на необходимость предписывать надлежащія средства, питательную пищу и покой до тѣхъ поръ, пока мышцы не окрѣпнутъ и больной не оправится вполне.

56.—Хроническій ревматизмъ (*Rheumatismus chronicus*).

Опредѣленіе.—Хроническая боль, съ неподвижностью, опухолью, а иногда искривленіемъ суставовъ.

Хроническій ревматизмъ является иногда слѣдствіемъ острой формы этой болѣзни, въ другихъ же случаяхъ составляетъ отдѣльный, независимый недугъ. Онъ отличается упорствомъ, склонностью къ возвратамъ и ожесточеніемъ страданій по ночамъ. Съ

теченіемъ времени, пораженные члены лишаются способности двигаться, и появляется хромота отъ страданія колѣннаго сочлененія. Иногда происходятъ худшіе мускуловъ, сокращеніе членовъ или неподвижность ихъ. Лихорадочное разстройство незначительно, пота не бываетъ, а опухоли меньше, нежели при остромъ ревматизмѣ.

Разновидности.—Ревматизмъ различаютъ смотря потому, какія части поражены и какими страданіями онъ сопровождается. Когда бываетъ поражена мясистая часть мускуловъ съ одной или обѣихъ сторонъ поясицы, и боль увеличивается отъ движенія спины или надавливанія, то онъ называется **поясничною болью (Lumbago)**; при пораженіи влагалища сѣдалищнаго нерва, на его пути отъ бедра до колѣна и даже до ноги—**ишіадиною (ischias)**; при страданіи влагалищъ шейныхъ мышцъ—**кривою шею (Cervix rigida)**; при страданіи волокнистыхъ влагалищъ междуреберныхъ мышцъ—**плевродинію (Pleurodynia)** и проч.

Леченіе.—При леченіи хроническаго ревматизма необходимо прежде всего обратить вниманіе на разстройство пищеваренія, обыкновенно съ нимъ связанное. Соотвѣтствующія средства показаны ниже, а также въ статьѣ „Разстройство пищеваренія“.

Rhus tox.—преимущественно при пораженіи сухожильныхъ влагалищъ мышцъ и проч., съ ухудшеніемъ боли въ покоѣ, ночью отъ теплоты постели и при первомъ движеніи, и облегченіемъ отъ постояннаго движенія. При этомъ можетъ быть ощущеніе ползанія мурашекъ. Ревматическая хромота часто исцѣляется этимъ средствомъ.

Bryonia—при пораженіи нижнихъ конечностей; жестокая боль въ икрахъ; блестящія красныя опухоли съ жаромъ и сухостью; боль усиливается отъ движенія. Разстройство пищеваренія, запоръ и пр.

Aconitum—показанъ въ особенности при ревматизмѣ въ плечѣ и вообще въ крупныхъ суставахъ безъ неподвижности, также при ревматизмѣ сердца, съ застоємъ крови и чувствомъ угнетенія, и при лихорадочныхъ явленіяхъ.

Rhododendron—ревматическія боли, ожесточающіяся во время покоя, въ постели и при всякой неблагоприятной переměнѣ погоды, въ особенности же при восточномъ вѣтрѣ. Оказался полезнымъ при опухоли и краснотѣ, какъ крупныхъ, такъ и мелкихъ суставовъ, съ растяженіемъ и неподвижностью.

Ledum palustre—ревматизмъ мелкихъ суставовъ, съ преобладающимъ ознобомъ.

Dulcamara—ревматизмъ вслѣдствіе сырости, съ отечными опухолями и облегченіемъ въ покойномъ состояніи.

Pulsatilla—при пораженіи колѣна, лодыжки и подъема ноги, и *летучихъ* боляхъ въ разныхъ частяхъ тѣла; въ особенности пригодна женщинамъ со скудными регулами.

Cimicifuga—мѣстные формы ревматизма, боль поясницы, боль въ боку; страданія сердца при ревматической лихорадкѣ. Полезна также при блуждающемъ ревматизмѣ.

Phytolacca—оказалась полезною при неподвижности членовъ. Показана въ особенности при пораженіи надкостной плевы.

Arnica—неподвижность въ крупныхъ суставахъ и раздрающія боли, съ покалываніемъ въ мелкихъ; ощущеніе разбитости; въ особенности въ случаяхъ, связанныхъ съ механическимъ поврежденіемъ.

Causticum—полезенъ въ ревматизмѣ суставовъ съ опухолью и неподвижностью, сведеніемъ сухожилій, стрѣляющими и раздрающими болями, въ особенности у золотушныхъ.

Mercurius—вздутость пораженныхъ частей; боли ощущаются въ костяхъ и суставахъ и ухудшаются отъ теплоты и ночью; при этомъ ознобъ и *обильный потъ*, не приносящій облегченія.

Sulphur—до или послѣ вышеприведенныхъ лекарствъ, также въ видѣ промежуточнаго средства и для окончанія излеченія. Особенно полезенъ при наследственномъ ревматизмѣ и при наклонныхъ сыпяхъ.

Кромѣ того могутъ потребоваться **Kali-hyd.**, **Kali-bich.**, **Bell.**, **Coloc.**, **Ran.-bulb.**, **Mangan.** и **Colch.**

Вспомогательныя мѣры.—Подверженные ревматизму должны по возможности выбирать мѣстомъ жительства теплый, *сухой* климатъ. Во всякомъ случаѣ необходимо носить фланель и теплую одежду и остерегаться атмосферныхъ перемѣнъ. Ноги слѣдуетъ предохранять отъ холода и сырости. Согрѣвающие компрессы очень полезны. Въ некоторыхъ случаяхъ хорошо дѣйствуютъ теплыя ванны, въ особенности соленыя, паровыя или горячаго воздуха. Къ этому можно присоединить еще втираніе мазями изъ **Arnica**, **Rhus-tox.** или другого подходящаго средства.

Наконецъ, пища должна быть удобоваримая, такъ какъ расстройство пищеваренія часто служитъ возбуждающею причиною ревматизма.

57.—Острая подагра (*Podagra acuta*).

Опредѣленіе.— Специфическая лихорадочная болѣзнь, обыкновенно появляющаяся приступами въ разные промежутки времени, характеризуемая нагнаивающимся воспаленіемъ съ значительною краснотой извѣстныхъ суставовъ—преимущественно рукъ и ногъ, а при первыхъ припадкахъ всего чаще большого пальца на ногѣ; при этомъ избытокъ мочевой кислоты въ крови. Эта болѣзнь большею частью наследственна и припадокъ всегда бываетъ сопряженъ съ разстройствомъ пищеварительныхъ и другихъ органовъ.

Симптомы.—Острый припадокъ подагры часто вызывается попойкою или утомленіемъ, разстраивающими пищевареніе. Онъ наступаетъ обыкновенно спустя часъ или два послѣ полуночи, когда разстройство пищеваренія, причиненное ужиномъ или позднимъ обѣдомъ, достигаетъ своей высшей степени. Пациентъ, ложась спать, обыкновенно чувствуетъ себя въ обычномъ состояніи здоровья, но пробуждается рано утромъ съ жестокою болью, преимущественно въ сочлененіи плюсны съ фалангами большого пальца, который оказывается краснымъ, горячимъ, опухшимъ и до того чувствительнымъ, что тяжесть покрывала становится невыносима; даже ходьба въ комнатѣ причиняетъ мучительное безпокойство. Вены, идущія отъ пальца, наливаются кровью и бываютъ окаймлены большимъ или меньшимъ отекомъ. Первое наступленіе боли обыкновенно сопровождается ознобомъ и дрожью, которые, съ ожесточеніемъ боли, постепенно проходятъ и затѣмъ появляется симптоматическая лихорадка. Больной постоянно передвигаетъ ногу съ мѣста на мѣсто, не находя облегченія. Наконецъ, при соблюденіи надлежащихъ предосторожностей и при сохраненіи горизонтальнаго положенія, боли унимаются въ первой половинѣ дня, но подъ вечеръ онѣ опять ожесточаются, продолжаются бѣольшую часть ночи, а къ утру снова облегчаются, при чемъ появляется легкая испарина. Иногда боль проходитъ такъ внезапно, что больной приписываетъ облегченіе тому, что нашелъ наконецъ удобное положеніе. Этотъ рядъ симптомовъ повторяется, въ менѣе тяжелой формѣ, нѣсколько дней и ночей, значительно измѣняясь, въ особенности подъ вліяніемъ леченія; затѣмъ припадокъ проходитъ, не возвращается въ теченіе одного или двухъ лѣтъ, а послѣ перваго припадка иногда трехъ лѣтъ. Впрочемъ, съ теченіемъ времени, промежутки между припадками

обыкновенно сокращаются и, наконецъ, боли становятся почти постоянными. Суставы пальцевъ на рукахъ и ногахъ увеличиваются въ объемѣ и страдаютъ вслѣдствіе отложенія внутри и снаружи синовиальной полости бѣлаго солянаго вещества, состоящаго изъ мочевои кислоты обыкновенно въ видѣ мочекислата натра. Нерѣдко бываютъ поражены оба большихъ пальца на ногахъ, даже при первомъ припадкѣ подагры, попеременно или одновременно. Во многихъ случаяхъ послѣ первыхъ приступовъ страдаютъ одновременно и другіе суставы—подъемъ ноги, лодыжка, пятка или колѣно; рѣже—нѣкоторые суставы верхнихъ конечностей.

Симптомы, предшествующіе приступу.—Вѣтры, изжога, **желудочныя кислоты**, поносъ или запоръ и другіе признаки разстроеннаго пищеваренія. У нѣкоторыхъ страдаютъ дыхательные органы и печень, у другихъ—нервная система, съ сердцебиеніемъ; иногда бываетъ измѣненное мочеотдѣленіе или судорожное состояніе мышцъ. Эти симптомы, безъ сомнѣнія, связаны съ измѣненнымъ состояніемъ крови, всегда предшествующимъ приступу подагры. При поражении какого-либо спеціального органа или отравленія подагра называется *неправильною*.

Различія между подагрой и ревматизмомъ.

П о д а г р а .

1) При первыхъ приступахъ бываютъ поражены **мелкіе суставы** и въ особенности суставъ между плюсною и большимъ пальцемъ.

2) Рѣдко появляется до зрѣлыхъ лѣтъ, и большею частью отъ тридцати-пяти до пятидесяти лѣтъ.

3) Чаще бываетъ у **мужчинъ**, нежели у женщинъ, а у послѣднихъ большею частью послѣ прекращенія менструальной функціи.

4) Поражаетъ особъ, ведущихъ **праздную, роскошную, невоздержную жизнь**.

Р е в м а т и з м ъ .

1) Бываютъ поражены **крупные суставы** и при томъ нѣсколько заразъ.

2) Обыкновенно **встрѣчается у молодыхъ**, отъ двадцати до тридцати лѣтъ и раньше.

3) Поражаетъ одинаково **мужчинъ и женщинъ**.

4) Поражаетъ **бѣдныхъ, трудящихся, подверженныхъ непогодѣ**.

5) Отличается **сильнымъ** наследственнымъ характеромъ.

6) Сопровождается **артритическими отложеніями** въ наружной части уха, на концахъ пальцевъ и въ другихъ мѣстахъ.

7) Припадокъ подагры часто доставляетъ значительное временное облегченіе.

8) Встрѣчается только въ **умѣренныхъ** климатахъ.

5) Только **слегка** наследствененъ.

6) Никогда не бываетъ связанъ съ такими отложеніями.

7) Ревматизмъ не имѣетъ этого свойства.

8) Повидимому господствуетъ во **всѣхъ** климатахъ.

Причины.—Подагра большею частью наследственна, но можетъ быть и пріобрѣтенною. По наблюденіямъ опытныхъ врачей, она оказывается прирожденною больше, чѣмъ у половины больныхъ, если же ограничиться однимъ богатымъ классомъ населенія, то пропорція гораздо значительнѣе. Рослые и крѣпкіе мужчины, ведущіе роскошную жизнь, предающіеся излишнему употребленію *вина и пива*, а также животной пищи, при недостаточномъ движеніи, сильно подвержены этой болѣзни, какъ при наследственномъ предрасположеніи, такъ и безъ него. Подагра господствуетъ особенно въ тѣхъ мѣстностяхъ, гдѣ пьютъ много пива и портера, напр., въ Лондонѣ и въ Германіи. Красный портвейнъ и хересъ также склонны породить эту болѣзнь. У земледѣльцевъ она неизвѣстна, и вообще у лицъ низшихъ классовъ появляется только тогда, когда они ведутъ праздную жизнь и пользуются обильною пищею, напр., у дворецкихъ, кучеровъ и проч. Умѣренностью въ пищѣ и питьѣ и движеніемъ иногда можно предотвратить проявленіе подагры, если только не существуетъ чрезмѣрно сильнаго предрасположенія. Д-ръ Гарродъ (Garrod) полагаетъ, что *свинецъ* очень часто производитъ подагру, такъ какъ наблюдалъ ее у многихъ живописцевъ.

Къ числу **возбуждающихъ** причинъ нужно отнести *разстройство пищеваренія*, въ особенности образованіе желудочныхъ кислотъ и уменьшеніе щелочности крови, вслѣдствіе чего моче-кислый натръ дѣлается нерастворимымъ и отлагается въ тканяхъ. Во время приступа подагры мочева кислота отсутствуетъ въ мочѣ, такъ какъ почки не выдѣляютъ ея. Она скопляется въ крови и при помощи микроскопа ее можно замѣтить въ видѣ мелкихъ

кристалловъ на нитяхъ въ сукровицѣ, если прибавить небольшое количество хлористо-водородной кислоты.

Время года и климатъ оказываютъ значительное вліяніе на подагру. Первоначально приступы наступаютъ весною, съ развитіемъ же болѣзни они появляются также осенью, а затѣмъ и во всякое время года, въ неправильные промежутки.

Перечень средствъ:—

1) **Во время припадка** — *Colch.*, *Acon.*, *Bryon.*, *Arosyn.*, *K.-hydrojod.*

2) **Наружныя средства** — Примочки изъ *Aconitum* или другого средства, назначаемого внутрь, даютъ хорошіе результаты.

3) **Между приступами**—*Puls.*, *Nux-vom.*, *Merc.-iod.*, *Bryon.*, *Rhododen.*, *Rhus.*, *Arn.*, *Sulph.*

Colchicum—это средство находится въ гомеопатическомъ сродствѣ съ подагрой. Его лучше назначать въ сравнительно большихъ и часто повторенныхъ приемахъ, а именно—двадцать капель дѣльной тинктуры на стаканъ воды, по десертной ложкѣ черезъ двадцать, тридцать или шестьдесятъ минутъ, смотря по силѣ боли и до ея прекращенія. **Colchicum** употребляется какъ въ новой, такъ и въ старой школѣ медицины, съ тою разницею, что первая извлекаетъ всѣ хорошія дѣйствія этого средства, не нанося вреда. Слѣдующія двѣ выдержки изъ авторовъ той и другой школы будутъ прочтены съ интересомъ:

„Есть одно средство, проявляющее несомнѣнное вліяніе на подагру и дѣйствующее при сочленовой подагрѣ повидимому съ такимъ же успѣхомъ, какъ **хинная корка** въ перемежающейся лихорадкѣ: средство это—*Colchicum*. Все равно, какая ни берется часть—стебель, сѣмена ли, цвѣты ли, потому что все растеніе обладаетъ одною и тою же силою. Безразлично также, въ какомъ препаратѣ оно употребляется: въ видѣ ли вина, тинктуры или вытяжки, надо только давать въ надлежащихъ приемахъ, потому что дѣйствіе всѣхъ ихъ одинаково.

„**Colchicum**, какъ сказано выше, оказываетъ прямую контролирующую силу на сочленовную подагру, и я не могу припомнить ни одного случая, гдѣ бы онъ не проявилъ рѣшительнаго вліянія“. (*Garrod*).

„Назначая **Colchicum** во время приступовъ подагры, гомеопатія устраняетъ вредныя послѣдствія, сопровождающія дачу этого средства въ большихъ приемахъ. При возвратѣ боли или

появленіи ея въ другихъ сочлененіяхъ нужно вновь прибѣгнуть къ *Colchicum*. Между тѣмъ можно давать какое-нибудь средство, соотвѣтствующее общему состоянію больного, обращая особенное вниманіе на пищеварительные органы. Наичаще бываютъ показаны: *Puls.*, *Nux.-vom.* и *Merc.*; иногда состояніе кровообращенія требуетъ дачи *Aconitum*.

„По прекращеніи остраго припадка необходимо озаботиться уничтоженіемъ предрасположенія, главною причиною котораго, безъ сомнѣнія, служитъ расстройство пищеваренія, и тутъ гомеопатія даетъ цѣлый рядъ средствъ. Я не могу переименовать ихъ или опредѣлить мѣсто каждому изъ нихъ, но всякій отдѣльный случай необходимо обособлять, выбирая средство по характеру расстройства. Въ застарѣлой подагрѣ, д-ръ Аквортъ (*Askworth*) видѣлъ большую пользу отъ *Sulphur*“ (*Hughes*).

Вспомогательныя мѣры.—Во время приступа нужно держать ногу приподнятою для облегченія возврата крови къ сердцу. Часто помогаютъ горячія влажныя фланельки, припарки и спонгіоцилинъ. Можно также употребить примочку изъ слабаго раствора *Acidum-aceticum*. Въ острыхъ припадкахъ больному нужно давать исключительно мучнистую пищу—аррорутъ, тапіоку, саго, хлѣбъ и проч.—и молоко; воды больной можетъ пить, сколько пожелаетъ. По прекращеніи лихорадочныхъ симптомовъ, можно постепенно перейти къ болѣе питательной пищѣ; вмѣстѣ съ тѣмъ пациентъ долженъ дѣлать умѣренное движеніе на воздухѣ, какъ скоро достаточно окрѣпнетъ.

Предохранительныя мѣры *).—*Діета* должна состоять изъ животной и растительной пищи, по качеству и количеству принаровленной къ состоянію желудка, и въ то же время достаточно питательной для образованія чистой крови. Ъсть можно извѣстные сорта рыбы, баранину, нѣжное мясо, курицу и дичь. Лососина, телятина, свинина, сыръ и сильно приправленные блюда—непригодны. Мясо можно употреблять только въ умѣренномъ количествѣ, избѣгая пирожнаго, жирной пищи, сыра, овощей и всего способнаго возбудить желудочныя кислоты. Изъ винъ можно пить хорошее бургонское; особенно вредны красный портвейнъ, хересь и мадера. При появленіи подагры у молодыхъ полное воздержаніе отъ спиртныхъ напитковъ есть лучшій спо-

*) См. также предохранительныя мѣры въ статьѣ „Камень въ мочевомъ пузырьѣ“.

собъ предупредить ея развитіе вѣ послѣдствіи. Людямъ же пожилымъ и слабымъ можно позволять небольшое количество возбуждающихъ напитковъ, сообразно съ особенностями даннаго случая.

Для содѣйствія нормальному отпавленію кожи требуются ванны, теплая одежда и растиранія.

Необходимо производить регулярное движеніе на открытомъ воздухѣ, безъ чего всѣ другія мѣры могутъ остаться бесполезными. Нужно избѣгать поздняго сидѣнья по ночамъ и сильнаго умственнаго напряженія. Переѣздъ въ теплый сухой климатъ иногда предотвращаетъ припадки подагры.

58. — Хроническая подагра (*Podagra chronica*).

Опредѣленіе.—Упорная болѣзнь сложенія, характеризуемая неподвижностью и опухолью различныхъ сочлененій съ отложеніемъ въ нихъ мочекислаго натрія.

Симптомы.—Отложеніе въ суставахъ составляетъ отличительный признакъ; хроническая неподвижность и опухоль суставовъ съ болью признаются ревматизмомъ. Отложенія состоятъ первоначально изъ жидкости, болѣе или менѣе непрозрачной, вслѣдствіе присутствія въ ней игольчатыхъ кристалловъ; по мѣрѣ всасыванія жидкость пріобрѣтаетъ консистенцію сливокъ и наконецъ твердѣетъ. Изліяніе, происходящее исключительно въ хрящахъ, если только оно не чрезмѣрно, но вліяетъ особенно на подвижность сустава; при инфильтраціи же связокъ послѣднія становятся неупругими, препятствуя свободному движенію сустава. При инфильтраціи мѣшка (*bursa*), образующійся ломотный камень свободенъ и однороднаго состава, но влечетъ за собою значительное искривленіе. Ломотные камни не всегда бываютъ видимы, но когда они образуются снаружи, то въ свойствѣ болѣзни не можетъ быть сомнѣнія, потому что отложеніе въ тканяхъ мочекислаго натрія встрѣчается исключительно въ подагрѣ и присутствіе его составляетъ патогномическій признакъ.

Перечень средствъ:—

1) Полуострая подагра—*Colch.*, *Sulph.*

2) При гастрическихъ симптомахъ — *Ant.-crud.*, *Puls.*, *Nuxtom.* и *Sulph.*

Спеціальныя показанія.

Colchicum — оказываетъ сильное вліяніе на уменьшеніе полуостраго воспаленія въ застарѣлыхъ случаяхъ.

Pulsatilla — блуждающія боли, въ особенности при соответствующихъ этому средству симптомахъ разстроеннаго пищеваренія.

Antimonium crudum — желудочное разстройство: бѣлый языкъ, тошнота; боли усиливаются послѣ ѣды; артритическіе узлы (**nodi**).

Nux-vomica — полуострые припадки послѣ излишняго употребленія вина, позднихъ обѣдовъ и тяжелыхъ ужиновъ. При этомъ запоръ, геморрой, спазмы и проч.

Д-ръ Бродбентъ (Broadbent) нашелъ слѣдующій простой способъ очень дѣйствительнымъ:—завернуть руки въ мокрую холщевую тряпку или фланель и покрыть на ночь непромокаемымъ веществомъ. Неподвижность быстро проходитъ, отложенія смягчаются и часто совершенно исчезаютъ. Д-ръ Бродбентъ въ нѣкоторыхъ случаяхъ прикладывалъ къ одной рукѣ больного щелочные растворы и воду съ азотною кислотою, а къ другой одну воду, и пришелъ къ убѣжденію, что успѣшнымъ средствомъ является простая вода. Мочекислый натрій растворяется въ достаточномъ количествѣ воды. При отложеніи его въ суставахъ онъ находится внѣ сосудовъ и дѣйствовать на него черезъ кровь неудобно, вода же, всасываемая кожей, растворяетъ его, а затѣмъ онъ уносится.

59.— Ракъ (Carcinoma).— Злокачественная болѣзнь (Morbus malignus).

Опредѣленіе. — Образованіе въ мягкихъ частяхъ тѣла твердыхъ опухолей, безъ воспаленія, съ колющими болями, распространяющихся посредствомъ инфильтраціи на окружающія ткани и по направленію лимфатическихъ сосудовъ, переходящихъ въ злокачественную язву, ведущую къ общему зараженію организма, истощенію и медленной смерти.

Разновидности.—Ракъ имѣетъ нѣсколько разновидностей, изъ нихъ самыя обыкновенныя: скirrosный и мозговидный.

Различіе между злокачественными или раковидными и незлокачественными опухолями.

Злокачественныя опухоли.	Незлокачественныя опухоли.
1) Имѣютъ начало свое въ тѣлосложеніи.	1) Происходятъ отъ мѣстной неправильности роста.

2) Не окружены мѣшкомъ, а распространяются по сосѣднимъ тканямъ, обращая ихъ въ строеніе, подобное собственному.

3) Постоянно увеличиваются, иногда очень быстро.

4) Сопровождаются сильною болью, постепенно ожесточающеюся.

5) Распространяются на отдаленныя части тѣла, появляясь преимущественно по направленію *лимфатическихъ* железъ.

6) Связаны съ испорченнымъ состояніемъ общаго здоровья, называемымъ канцерознымъ худосочиемъ.

7) По вырѣзаніи снова возвращаются въ той же самой или въ другихъ частяхъ тѣла и въ концѣ концовъ причиняютъ смерть.

2) Ограничены мѣшкомъ и, хотя онѣ могутъ сдавливать сосѣднія ткани, но не распространяются по нимъ.

3) Имѣютъ неопредѣленный періодъ наростанія, а затѣмъ иногда перестаютъ увеличиваться.

4) Обыкновенно не сопровождаются болью.

5) Не распространяются на отдаленныя части тѣла.

6) Могутъ нарушать правильность отправленій тѣхъ частей, на которыя надавливаютъ, но съ удаленіемъ опухоли эти препятствія устраняются.

7) По надлежащемъ удаленіи не возвращаются ни въ той же самой, ни въ другихъ частяхъ тѣла.

Сложеніе и худосочіе.—Ракъ есть въ строгомъ смыслѣ болѣзнь сложенія. Этимъ мы хотимъ сказать, что образованію мѣстнаго раковиднаго нароста предшествуетъ опредѣленное состояніе организма. Долго полагали, что ракъ наследствененъ, но это мнѣніе не подтверждается новѣйшими изслѣдованіями.

Канцерозное худосочіе можетъ быть произведено чрезмѣрнымъ душевнымъ угнетеніемъ и безпокойствомъ. Такое состояніе духа ведетъ къ разстройству пищеваренія и дурному питанію, вслѣдствіе котораго является канцерозное худосочіе. Вотъ въ этомъ-то состояніи, предшествующемъ раку, представляется возможность оказать наибольшую пользу, потому что если мы можемъ облегчить умственное и душевное угнетеніе и исправить разстройство пищеваренія, то развитіе худосочія будетъ по всей вѣроятности предотвращено. Когда же это худосочіе уже существуетъ, то ма-

лѣйшая причина способна возбудить ракъ, какъ напр. желчный камень или ушибъ груди. Хотя при наступившемъ образованіи рака испѣленіе является сомнительнымъ, но много можетъ быть сдѣлано для уменьшенія боли, улучшенія здоровья и продленія жизни.

Лечение должно быть начато по возможности своевременно, такъ чтобы уничтожить болѣзненную склонность къ образованію рака. Существуетъ ли для этого средство—вопросъ еще спорный. Во всякомъ случаѣ нашими лекарствами можно значительно облегчить страданія больного.

Arsenicum.—Это средство, при настойчивомъ употребленіи его, нерѣдко уничтожаетъ раковидныя опухоли, возстановлявая вмѣстѣ съ тѣмъ силы больного. Оно оказывается наиболѣе успѣшнымъ въ низкихъ разведеніяхъ.

Hydrastis—полезенъ при ракѣ въ железахъ и въ маткѣ. Можно употреблять внутрь и снаружи.

Conium—скирръ въ *груди*, вслѣдствіе мѣстнаго поврежденія.

Carbo-animafis—исправляетъ выдѣленія рака, а также пробуждаетъ спящія силы организма.

Thuja—полезна въ простѣйшихъ формахъ болѣзни, какъ напр., при эпителиальномъ ракѣ.

Aurum—канцерозныя страданія костей.

Aconitum (Radix).—Цѣльная тинктура Аконита оказываетъ громадное вліяніе на облегченіе жестокихъ страданій и успокоеніе нервнаго возбужденія, доставляя больному желанный сонъ. Дозы первоначально могутъ быть полупокапельныя, постепенно увеличивая ихъ до двухъ и трехъ капель на приемъ.

Lapis albus.—Это средство оказалось успѣшнымъ въ рукахъ д-ра Грауфогля.

Полезными оказывались также — **Phos., Bell., Sulph., Kreos., Sepia, Secale, lod., Acid.-carbol., Hydrocotyle, Sang., Kali-brom., Platina, Calc. carbon.**

Вспомогательныя мѣры.—Для уменьшенія зловонія отъ изъязвленныхъ раковыхъ опухолей можно смачивать ихъ растворомъ карболовой кислоты; этимъ же средствомъ можно опрыскивать комнату помощью пульверизатора. Для той же цѣли служитъ древесный уголь. Припарки изъ древеснаго угля унимаютъ боль.

Открытыя язвы можно присыпать хлорновато-кислымъ кали, въ мелкихъ кристаллахъ или въ порошокъ, прикрывая мокрымъ компрессомъ. При маточномъ ракѣ полезна смѣсь изъ глицерина съ

танниномъ и карболовою кислотою. Свѣжесмолотый кофе представляетъ хорошее средство для уничтоженія дурного запаха.

Пользу извлеченія рака можемъ можно опредѣлить только, принявъ въ соображеніе свойство и обстоятельства отдѣльныхъ случаевъ. Безъ сомнѣнія, вырѣзаніемъ раковой опухоли можно иногда продлить жизнь, и хотя опухоль и возвращается снова, но операція въ настоящее время не сопряжена съ болью, и въ случаѣ, если опухоль незлокачественна, то удаленіе ея можетъ повести къ полному излеченію. Съ другой стороны, вырѣзаніе не исправляетъ раковаго худосочія и больной можетъ умереть при операціи. Въ нѣкоторыхъ случаяхъ при операціи оказывается достаточною одна мѣстная анестезія.

60.—Сифилисъ (Syphilis). Венерическая болѣзнь *).

Опредѣленіе. — Специфическая язва (шанкръ), производимая исключительно зараженіемъ, обыкновенно вслѣдствіе нечистаго полового сношенія, отравляющая кровь и возбуждающая, въ продолженіе неопредѣленнаго періода времени, послѣдовательныя группы болѣзненныхъ явленій.

Первичный сифилисъ, шанкерная язва, есть та форма, въ которой болѣзнь ограничивается зараженною частью тѣла и связанными съ нею лимфатическими железами.

Вторичный сифилисъ — когда страдаютъ части, незараженные непосредственно, преимущественно кожа и лимфатическія железы.

Въ этихъ двухъ стадіяхъ болѣзнь заразительна.

Третичнымъ сифилисомъ иногда называютъ болѣзнь, когда симптомы ея появляются лишь послѣ нѣ котораго времени и представляютъ измѣненія въ тканяхъ вслѣдствіе зараженія крови.

Первичная стадія этой болѣзни длится долѣе всякой другой специфической лихорадки. Какъ и всѣ накожныя болѣзни, сифилитическій ядъ имѣетъ свойство развиваться въ организмъ, такъ что самаго незначительнаго количества достаточно, чтобы заразить всѣ части тѣла, какъ твердыя, такъ и жидкія, но на это иногда требуются цѣлыя мѣсяцы и даже годы, и такимъ образомъ зараженные родители передаютъ порчу своимъ дѣтямъ.

Симптомы — Въ первичномъ сифилисѣ появляется маленькое красное пятно, изъ котораго образуется язва, почти круглой формы, съ ясно обозначенными краями и сѣроватымъ дномъ; язва

*) Имѣется отдѣльная брошюра о венерическихъ болѣзняхъ

эта выдѣляетъ жидкость и нерѣдко ведетъ ко вторичнымъ симптомамъ. Близлежащія лимфатическія железы твердѣютъ, впрочемъ почти безъ воспаленія и нагноенія. Лихорадка при этомъ не бываетъ очень сильна, но обыкновенно опухаютъ всѣ лимфатическія железы. Къ **вторичнымъ** симптомамъ относятся: язвы въ миндалинахъ; накожные сыпи или бородавчатые наросты; воспаленіе нѣкоторыхъ оболочекъ глазъ; боли въ костяхъ и суставахъ; лихорадочное состояніе; выпаденіе волосъ и проч. Въ **третичной** формѣ бываютъ изъязвленія во рту и зѣвѣ, а равно на кожѣ; болѣзни надкостной плевы, клѣтчатки, мускуловъ, сухожилій и проч.

Діагнозъ.— Прирожденный сифилисъ обыкновенно показывается первоначально на кожѣ, какъ на самой поверхностной ткани, а затѣмъ постепенно переходитъ на болѣе скрытыя части тѣла. Предшествующіе и сопровождающіе признаки, вмѣстѣ съ нѣкоторыми особенностями цвѣта и вида, даютъ возможность распознать болѣзнь, что чрезвычайно важно. Медленное развитіе болѣзни, склонность къ возвратамъ, тусклый мѣдный оттѣнокъ кожи, проявленія болѣзни на лицѣ и отсутствіе зуда—можно признать діагностическими симптомами.

Наступленіе болей въ надкостной плевѣ и въ горлѣ, или воспаленіе радужной оболочки глаза, не оставляютъ уже никакого сомнѣнія въ натурѣ болѣзни. Нерѣдко сопровождающая чувствительность грудной кости считается нѣкоторыми патогномическимъ симптомомъ. Разнообразныя формы, принимаемыя накожными сыпями, также служатъ характеристическимъ признакомъ сифилиса.

Перечень средствъ:—

- 1) **Первичный сифилисъ**—Merc.-s., Ac.-nit., Merc.-cor., Thuja, Ars.-iod., Sulph.
- 2) **Вторичный сифилисъ**—Merc., Nitri-ac., Kali-chlor., Kali-hydr., Aur., Ars.
- 3) **Третичный сифилисъ**—Kali-hydr., Aur., Phos., Phos.-acid., Ars.

61.—Волчець—Разъѣдающій лишай (Lupus).

Опредѣленіе.—Расползающееся туберкулезное воспаленіе кожи, обыкновенно носа и лица, съ склонностью къ разрушительному изъязвленію, большею частью у женщинъ золотушнаго сложенія.

Это опредѣленіе относится до **Lupus non exedens**, но есть еще разновидность, называемая *Lupus exedens*, отличающаяся быстрою, глубиною и размѣрами изъязвленія, а также и тѣмъ, что она иногда появляется на другихъ частяхъ тѣла.

Симптомы.—Волчецъ начинается или блестящею мягкою, ограниченною наочною опухолью, обыкновенно на одномъ изъ крыльевъ носа, съ изъязвленіемъ, или же простою трещиною или ссадинкою, покрытою тонкимъ струпомъ, подъ которымъ она медленно распространяется. По удаленіи струпа липкое, незначительное истеченіе вскорѣ подсыхаетъ, образуя болѣе крупный струпъ. Язва, по мѣрѣ распространенія, заживаетъ въ прежнихъ мѣстахъ; это можетъ продолжаться цѣлыя годы, причемъ иногда разъѣдаются носовыя крылья или глазныя вѣки; въ другихъ же частяхъ изъязвленіе не проникаетъ даже всей толщины наружной кожи. Оставляемый имъ рубецъ бываетъ неправильной формы, блестящій, бѣлаго цвѣта и въ нѣкоторыхъ случаяхъ причиняетъ выворотъ вѣкъ и искаженіе чертъ лица; въ нѣкоторыхъ мѣстахъ онъ на ощупь мягокъ. Причина и патологія этой болѣзни неизвѣстны.

Леченіе.—Главное и болѣе успѣшное средство **Arsenicum**, которое нужно давать продолжительное время внутрь (въ разныхъ разведеніяхъ) и вмѣстѣ съ тѣмъ употреблять снаружи.

Полезны также **Iod.**, **Kali-hyd.**, **Hydras.** и **Sulph.**, которые можно назначать внутрь и снаружи.

62.—Золотуха (Habitus scrophulosus).

Опредѣленіе.—Болѣзнь сложенія, ведущая къ отложенію бугорковъ или специфическимъ формамъ воспаленія и изъязвленія. Она можетъ быть и не быть связана съ бугорчаткой.

а) Золотуха съ бугорками (Tuberculosis).—По настоящее время еще не удостовѣрено, составляютъ ли золотуха и бугорчатка различныя болѣзни, или нѣтъ, но весьма вѣроятно, что болѣзнь крови, ведущая къ образованію бугорковъ, тождественна съ тою, которая порождаетъ специфическія золотушныя страданія.

Бугорки бываютъ величиною съ просяное зерно и дѣлятся на двѣ разновидности—*стрые* и *желтые*. Первые полупрозрачны и нѣсколько тверды, послѣдніе тускло-желтаго цвѣта и консистенціи творога; желтые представляютъ значительно больше опасности: они размягчаются скорѣе, и болѣе склонны скопляться массами. Нерѣдко тѣ и другіе существуютъ одновременно и съ ухудшеніемъ болѣзни желтые бугорки пріобрѣтаютъ перевѣсъ. Многіе патологи держатся мнѣнія, что желтый бугорокъ тотъ же сѣрый, только въ состояніи творожистаго перерожденія, и что это перерожденіе наступаетъ послѣ неопредѣленнаго періода времени.

Бугорки обыкновенно образуются медленно и безъ боли при

разстроеномъ состояніи здоровья, оставаясь нѣкоторое время скрытыми, а затѣмъ, если общее здоровье улучшается, они пропадаютъ, при ухудшеніи же здоровья они размягчаются, причиняя нарывы и другія разрушительныя измѣненія. Они неспособны воспроизводиться, какъ ракъ.

Ученые наблюдатели пришли къ заключенію, что въ тѣхъ случаяхъ, когда представляется возможность остановить ростъ бугорковъ, существующіе бугорки уменьшаются въ объемѣ, всасываются и заживаютъ, или же остаются въ спящемъ состояніи, не возбуждая никакихъ симптомовъ, предварительно подвергаясь процессу, называемому *кредификаціею*, при которомъ животная часть поглощается, а землистая остается. Однако же часто, вслѣдствіе дурныхъ гигиеническихъ условій и другихъ причинъ, бугорки подвергаются послѣдовательнымъ измѣненіямъ, причемъ они сперва размягчаются въ центрѣ, а затѣмъ, подобно инороднымъ тѣламъ, возбуждаютъ воспаленіе, нагноеніе и изъязвленіе въ сосѣдней ткани. Группы бугорковъ расширяются и сообщаются съ другими группами, образуя нарывъ, который вскрывается и, при пораженіи легкихъ, изливаетъ содержимое въ ближайшую бронхиальную трубку, изъ которой вещество поступаетъ въ дыхательное горло, а изъ него въ ротъ, и извергается. Если болѣзнь не будетъ остановлена, то образуются новыя язвы, которыя наконецъ до того разрушаютъ легкія, что больной умираетъ отъ истощенія. Въ другихъ же случаяхъ бугорчатое вещество вмѣстѣ съ возбужденными имъ воспалительными продуктами удаляется съ извергаемою мокротою или путемъ всасыванія—ткани сокращаются, закрывая образовавшуюся впадину, и болѣзнь проходитъ.

Части, наиболѣе подверженныя бугоркамъ, слѣдующія—легкія, мозгъ и его оболочки, кишки, печень, окологордечная сумка и брюшина.

б) **Золотуха безъ бугорковъ** проявляется разными мѣстными поврежденіями, изъ коихъ самое обыкновенное затвердѣніе и увеличеніе железъ шейныхъ, подчелюстныхъ, подмышечныхъ, паховыхъ, а иногда и въ другихъ частяхъ тѣла. Эти опухоли первоначально мягки, безболѣзненны и подвижны, а затѣмъ увеличиваются въ объемѣ, становятся болѣзненными, воспаленными и наконецъ нагнаиваются, образуя золотушные язвы. Онѣ встрѣчаются очень часто у дѣтей, приходя въ дѣятельное состояніе послѣ простуды, кори, скарлатины, коклюша и проч. Изъ этого

однакоже не слѣдуетъ заключать, что всё увеличенія лимфатическихъ сосудовъ и железъ бываютъ слѣдствиемъ золотухи; они могутъ происходить отъ временныхъ причинъ, въ чемъ не трудно удостовѣриться изъ исторіи болѣзни и присутствующихъ симптомовъ.

Другіе признаки золотухи слѣдующіе:—золотушное воспаленіе глазъ, течь изъ ушей или изъ носа; увеличенный, вздутый животъ; опухоль и изъязвленіе костей, бѣлыя опухоли и болѣзни бедреннаго сустава; также болѣзни яичекъ и грудной железы; различныя накожныя болѣзни; трудное прорѣзываніе зубовъ, конвульсіи у дѣтей и острая головная водянка.

Причины.—Главная предрасполагающая причина—*наслѣдственность*, но и слѣдующія предрасполагающія и возбуждающія причины имѣютъ также весьма важное значеніе.

Нечистый воздухъ въ комнатахъ, вслѣдствіе дурной вентиляціи, очень часто служитъ возбуждающею причиною бугорчатой болѣзни, что впрочемъ легко понять изъ фізіологической необходимости надлежащаго окисленія крови. Лица, постоянно вдыхающія испорченный воздухъ, становятся блѣдными, лишаются аппетита и слабѣютъ. Недостаточное окисленіе крови ведетъ къ несовершенному ея питанію, силы организма падаютъ и онъ не въ состояніи сопротивляться болѣзнероднымъ вліяніямъ. Хорошо извѣстно, что чахотка нерѣдко порождается постояннымъ вдыханіемъ органическихъ испареній и частицъ, отдѣляющихся отъ человѣка, даже низшія животныя почти всегда страдаютъ бугорчаткой отъ дурной вентиляціи и недостатка здороваго движенія на открытомъ воздухѣ.

Мастерскія очень часто лишены достаточнаго запаса свѣжаго воздуха, необходимаго для нормальнаго дѣйствія фізіологическихъ отправленій. Если даже днемъ и впускаютъ достаточно воздуха, то ночью обыкновенно не обращаютъ вниманія на вентиляцію въ маленькихъ спальняхъ, гдѣ проводятъ восемь или девять часовъ кряду, и такимъ образомъ нечистые продукты дыханія и испаренія отъ тѣла возбуждаютъ золотуху и чахотку, которыми такъ часто страдаютъ рабочіе классы. Вообще вдыханіе нечистаго воздуха въ разныхъ тѣсныхъ помѣщеніяхъ и въ мѣстахъ публичныхъ собраній подавляетъ жизненныя силы, ослабляетъ нервную систему, разстраиваетъ отдѣленія, влечетъ за собою задержаніе въ крови негодныхъ веществъ и служитъ въ

одно и то же время предрасполагающею и возбуждающею причиною чахотки.

Нездоровыя занятія также предрасполагають къ золотушнымъ болѣзнямъ, хотя въ этомъ случаѣ вредятъ не столько самыя занятія, сколько различныя побочныя обстоятельства, съ ними связанна, какъ-то: недостатокъ солнечнаго свѣта и чистаго воздуха, вдыханіе механическихъ и ядовитыхъ веществъ, слишкомъ продолжительная работа, неестественное положеніе тѣла во время работы, а также невоздержаніе и нищета рабочихъ.

Скучная, недоброкачественная пища также можетъ служить возбуждающею причиною золотухи. Неправильное кормленіе дѣтей играетъ важную роль въ зарожденіи этого худосочія.

Къ этому нужно присоединить еще двѣ причины, заслуживающія особеннаго вниманія: **куреніе табаку** отцомъ и **бѣли** у матери.

Неумѣренное куреніе табаку, въ особенности если привычка приобрѣтена въ раннемъ возрастѣ, служитъ обильнымъ источникомъ золотухи. Блѣдный цвѣтъ лица, расстройство пищеварительныхъ органовъ, тщедушный, чахоточный видъ у многихъ молодыхъ отцовъ настоящаго времени достаточно свидѣтельствуютъ о вредныхъ послѣдствіяхъ этой привычки.

Бѣли и другія маточныя и влагалищныя истеченія нерѣдко зарождаютъ золотуху у плода во время беременности, проявляющуюся у дѣтей въ видѣ конвульсій, головной водянки, брыжжеечной болѣзни, а въ зрѣломъ возрастѣ—бугорчатой чахотки.

Такимъ образомъ золотушное худосочіе, даже не наслѣдственное, можетъ быть возбуждено, прямо или косвенно, всякою причиною, способною расслабить жизненныя силы, каковы: тощая пища, недостатокъ движенія, неопрятность, вліяніе холода и сырости и въ особенности отсутствіе чистаго воздуха и солнечнаго свѣта.

Леченіе золотухи и бугорчатки, какъ и всякой другой болѣзни, должно быть принаровлено къ единичнымъ случаямъ. Наслѣдственность, обстоятельства рожденія и ранней жизни, воспитаніе и общія привычки, вліяніе почвы и климата, предшествующія болѣзни и обычныя страданія—вотъ, между прочимъ, что нужно принимать въ соображеніе, прежде чѣмъ приступить къ пользованію больнаго. Слѣдовательно, въ этихъ случаяхъ совершенно необходимы знанія и опытность врача. Леченіе по большей части требуетъ продолжительнаго времени.

а) Бугорчатая золотуха.—Нижеприведенныя средства, благоприятно вліяющія на это худосочіе, можно давать разъ или два въ день. Такъ какъ одно средство необходимо иногда продолжать довольно долго, то можно приостанавливаться дачею его на нѣсколько дней, замѣняя его въ это время какимъ-нибудь промежуточнымъ средствомъ, какъ напр. *Sulphur*, а затѣмъ вновь переходить къ прежнему лекарству. Самыя полезныя средства—*Calc., Sulph., Iod., Ferr., Phos.* и *Merc.*

Calcarea—очень пригодна въ тѣхъ случаяхъ, гдѣ усвоеніе пищи не ведетъ къ образованію хорошей крови и здоровыхъ тканей. Больной имѣетъ исхудалый или же одутловатый видъ, не смотря на хорошую пищу. Средство это показано при увеличенномъ, твердомъ животѣ, мягкости костей, медленномъ и затрудненномъ прорѣзываніи зубовъ, золотушныхъ опухоляхъ, крайней чувствительности къ холоду и сырости и, у женщинъ, при частыхъ обильныхъ регулахъ.

Sulphur—нездоровая кожа; золотушное воспаленіе глазъ у дѣтей; мокрая сыпь за ушами или гноевидная течь изъ ушей; опухоль подмышечныхъ и миндалевидныхъ железъ, носа или верхней губы, также колѣна, бедра и другихъ суставовъ; несовершенное питаніе; колика, слизистыя отдѣленія.

Phosphorus—слабость легкихъ, съ короткимъ сухимъ кашлемъ, болью и садномъ въ груди, короткимъ дыханіемъ, наклонностью къ поносу и поту, и общая слабость сложенія.

Arsenicum—одно изъ самыхъ важныхъ средствъ въ золотухѣ, при значительной слабости, частыхъ истощающихъ испражненіяхъ на низъ, желтоватомъ цвѣтѣ лица и худобѣ.

Merc.-iod. и **Silicea** пригодны во многихъ случаяхъ, какъ вспомогательныя средства.

Ferr.-iod.—очень полезное средство при анеміи и худосочіи вслѣдствіе неполнаго усвоенія пищи.

Aurum—въ особенности показанъ при болѣзняхъ костей и въ тѣхъ случаяхъ, когда больной принималъ много ртути. **Ferrum** и **China** также заслуживаютъ вниманія при такихъ обстоятельствахъ.

Belladonna—при пораженіи чувствительныхъ органовъ, какъ-то: носа, уха и горла, съ жаромъ, краснотою и болью въ глазахъ, сопровождаемую свѣтобоязнью; невралгическія боли; боль горла съ затрудненнымъ глотаніемъ; болѣзненная опухоль околушныхъ и другихъ железъ.

Silicea—золотушныя язвы съ твердыми краями; свищевыя

язвы; парша на головѣ; ушная течь; золотушныя страданія костей. Это средство можно давать послѣ *Calc.*, въ особенности при болѣзняхъ костей.

Mercurius—воспаленіе и опухоль железъ, въ особенности шейныхъ, съ краснотою и ожесточеніемъ боли ночью въ постели; золотушныя страданія глазъ; обильное слюнотеченіе, непріятный вкусъ во рту, частыя, нездоровыя на видъ испражненія.

Sepia—для женщинъ съ неправильною менструаціею, разьѣдающими бѣлами, затвердѣніемъ матки, нездоровымъ цвѣтомъ кожи и проч.

Iodium—увеличеніе железъ; золотушное воспаленіе колѣна; грубая сухая кожа; увеличеніе брыжжеечныхъ железокъ и чувствительный животъ; исхудалый видъ съ изнурительною лихорадкою. Средство это особенно соотвѣтствуетъ хроническому поносу, предшествующему брыжжеечной чахоткѣ.

Кромѣ того могутъ потребоваться: **Phyt.**, **Kali.-iod.**, **Bar.-carb**, **Нер.-sulph.**, **Staph.** и нѣкоторыя другія средства.

б) **Разстройство пищеваренія.**—Для исправленія разстройствъ пищеварительныхъ органовъ, сильно вліяющихъ на развитіе предрасположенія къ буторчаткѣ, можно выбрать одно изъ слѣдующихъ средствъ:

Nux-vomica—вѣтры, изжога, кислая отрыжка, запоръ или неправильное дѣйствіе кишекъ; особенно пригодна особамъ смуглымъ, ведущимъ сидячую жизнь, часто подверженнымъ умственному напряженію и душевному безпокойству.

Pulsatilla—прилична въ тѣхъ формахъ разстройства пищеваренія, когда жиръ возбуждаетъ отвращеніе и разстраиваетъ слизистыя оболочки. Соотвѣтствуетъ большею частію бѣлокурнымъ особамъ, при наклонности къ поносу; въ остальномъ для нея служатъ тѣ же показанія, какъ и для *Nux-vom.*

Calcarea carb.—въ особенности полезна при упорной кислой отрыжкѣ и расслабляющихъ жидкихъ испражненіяхъ.

Mercurius—разстроенное отправление печени, выражающееся желтоватымъ цвѣтомъ кожи и соединительныхъ оболочекъ глазъ, тоскою, отвращеніемъ отъ пищи и пр.

Въ нѣкоторыхъ случаяхъ полезны: **Kali-bichr.**, **Bryon.**, **Ant.-scud.** и **Carbo-veg.** См. статью „Разстройство пищеваренія“.

Вспомогательныя мѣры имѣютъ громадное значеніе и безъ нихъ лекарства принесутъ мало пользы.

Пища.—Золотушные должны пользоваться самою питатель-

ною, легкою и удобоваримою пищею. Говядина, баранина, птицы—самая лучшая животная пища; къ нимъ нужно прибавить кушанья изъ молока и яицъ, хлѣбъ, мучнистый картофель, рисъ и другія мучнистыя вещества, болѣе пригодныя золотушнымъ, чѣмъ водянистыя овощи.

Тресковый жиръ обладаетъ такими замѣчательными и хорошо извѣстными свойствами останавливать худѣніе, что не требуетъ рекомендаціи. Его можно давать два, три раза въ день по чайной ложкѣ.

Движеніе на открытомъ воздухѣ существенно важно, въ особенности—если прогулки пріятны и интересны. Воздухъ въ спальнѣ долженъ быть по возможности чистый.

Купанья, какъ въ прѣсной, такъ и въ соленой водѣ, содѣйствуютъ нормальному отправленію кожи и укрѣпляютъ весь организмъ.

Одежда должна быть принаровлена ко времени года, теплая, но не тяжелая. Конечности нужно держать въ теплѣ. Фланель можно носить только днемъ; зимою она согрѣваетъ, а лѣтомъ нейтрализуетъ вліяніе внезапныхъ переměнъ температуры. Бѣлье должно мѣнять часто, строго наблюдая, чтобы оно было совершенно *сухою*.

Предохранительныя мѣры состоятъ главнымъ образомъ въ исправленіи здоровья родителей и въ соблюденіи указаній, помѣщенныхъ въ параграфѣ „Причины“.

63.—Острая водянка мозга (Meningitis tuberculosa).

Эта болѣзнь часто смертельна у золотушныхъ дѣтей, но она можетъ появиться во всякомъ возрастѣ. Ея существенное свойство состоитъ въ отложеніи бугорковъ между мозговыми оболочками. Встрѣчается болшею частью въ семействахъ, нѣкоторые члены которыхъ страдали золотухою или чахоткою.

Симптомы.—У дѣтей обыкновенныя проявленія этой болѣзни слѣдующія:—лихорадочное состояніе; скорый, неправильный пульсъ; рвота; запоръ съ испражнениями, похожими на глину; красный языкъ и постоянно высокая температура. Ребенокъ раздражителенъ; у него тревожный сонъ; онъ скрежещетъ зубами; выказываетъ боль въ головѣ и чувствительность къ свѣту и шуму; не можетъ стоять, вслѣдствіе *головокруженія* и обыкновенно слабѣетъ. Онъ ищетъ покоя, по временамъ бредитъ, имѣетъ старческій, безпокойный видъ, внезапно вскрикиваетъ и его сильно

клонить ко сну. Иногда появляются подергиваніе и косоглазіе. Въ неблагопріятныхъ случаяхъ наступаетъ холодѣніе конечностей, липкій потъ, чрезвычайно быстрый и слабый пульсъ и смерть.

Спеціальныя показанія:

Aconitum—вначалѣ, при лихорадочныхъ явленіяхъ.

Belladonna—при вышеописанныхъ мозговыхъ симптомахъ.

Bryonia—при угрожающемъ выпотѣ въ мозгу.

Helleborus—при значительномъ выпотѣ.

Hyoscyamus—сонливость и одурь.

Sulphur—можно давать между другими средствами.

Могутъ также понадобиться: **Dig.**, **Verat.-vir.**, **Ars.** и **Aposynum.**

Вспомогательныя мѣры должны состоять изъ холодныхъ примочекъ къ головѣ, жидкой пищи, обмыванія тѣла губкою съ холодною или тепловатою водою и быстрого обтиранія, и *полнаго спокойствія*.

64. — Золотушное воспаленіе глазъ (Ophthalmia strumosa).

Опредѣленіе.—Воспаленіе соединительной оболочки (слизистой оболочки), выстилающей внутреннюю поверхность вѣкъ и переднюю часть глазного яблока, часто бываетъ у молодыхъ особъ, приближающихся къ зрѣлому возрасту и у дѣтей золотушнаго сложения, живущихъ въ низменныхъ, сырыхъ мѣстностяхъ.

Симптомы.—Три выдающіеся признака слѣдующіе: — **сильная свѣтобоязнь**, такъ что дитя упорно держитъ голову внизъ и открываетъ глаза съ величайшимъ трудомъ; **судорожное сжатіе круговой мышцы** (*musculus orbicularis palpebrarum*), причиняющее выворотъ вѣкъ; **обильное слезотеченіе**, разѣдающее щеки или покрывающее ихъ зудящею сыпью. Когда наконецъ ребенокъ открываетъ глаза, то въ нихъ нельзя замѣтить ничего, чему можно было бы приписать такую свѣтобоязнь, потому что болѣзнь эта болѣе червная (спазматическая), чѣмъ сосудистая. Эти симптомы обыкновенно сопровождаются другими признаками, отличающими золотушное сложеніе—увеличеніемъ шейныхъ железъ, болячками на ушахъ, вздутіемъ живота и проч.

Перечень средствъ:—

1) **Воспалительныя симптомы**—**Mercur.-cor.**, **Bell.**, **Euphr.**, **Phos.-acid.**, **Her.-sulph.**, **Ars.**, **Kali-bichr.**

2) **Золотушное худосочіе**—**Calc.-carb.**, **Sulph.**

Спеціальныя показанія.

Mercurius cor.—въ жестокихъ острыхъ случаяхъ, съ крайнею

свѣтобоязню. Это средство, назначенное своевременно, во второмъ десятичномъ разжиженіи, часто останавливаетъ дальнѣйшій ходъ болѣзни.

Belladonna—въ менѣ острыхъ формахъ болѣзни, нежели тѣ, которыя требуютъ назначенія предыдущаго средства.

Euphrasia—обильное слезотеченіе. Въ особенности полезна вначалѣ болѣзни, но послѣ нея необходимо дать средство, оказывающее болѣе глубокое вліяніе на сложеніе.

Arsenicum—въ упорныхъ случаяхъ, при безуспѣшности другихъ средствъ.

Sulphur—это средство полезно не только при золотушномъ, но и при всякомъ другомъ воспаленіи различныхъ глазныхъ тканей.

Calcareo carb.—воспаленіе глазъ съ опухолью железъ и другими признаками золотушнаго сложенія.

Вспомогательныя мѣры.—Почаще примачивать теплой водой или тепловатымъ молокомъ съ водою. Полезно также держать глаза надъ горячими водяными парами. На глазахъ слѣдуетъ носить зонтикъ. Необходима питательная пища и рыбій жиръ, также чистый деревенскій или морской воздухъ.

65.—Золотушныя болѣзни железъ (*Morbus strumosis glandularum*).

Опредѣленіе.—Подъ этимъ разумѣются всякія страданія лимфатическихъ железъ—увеличеніе, затвердѣніе и нагноеніе, происходящія отъ золотушнаго худосочія.

Симптомы.—Железа постепенно увеличивается въ объемъ и твердѣетъ, затѣмъ наступаетъ воспаленіе, боль и нагноеніе, причемъ гной творожистый, недоброкачественный, вѣроятно вслѣдствіе образованія бугорчатаго вещества; по заживленіи остается замѣтный и нерѣдко выдающійся шрамъ. Иногда железа остается увеличенною, не переходя въ нагноеніе. Наичаще бываютъ поражены железы шейныя, подчелюстныя, крыльцовыя и паховыя.

Перечень средствъ:—

1) **Острые воспалительныя симптомы**—Bell., Hepar-sulph., Silic. Также компрессы, припарки и пр.

2) **Хроническое увеличеніе железъ**—Iod., Merc.-iod., Kali-hyd., Ammon.-mur. (затвердѣнія), Phytol., Calc.-carb., Sulph.

Питательная пища, тресковый жиръ, чистый воздухъ, солнечный свѣтъ и вообще мѣры, предписанныя въ ст. „Золотуха“.

66.—Легочная чахотка (Phthisis pulmonalis).

Опредѣленіе.—Истошающая болѣзнь сложенія, въ которой легкія разрушаются отъ творожистаго перерожденія болѣзненныхъ отложеній—бугорковъ, выпотѣній и пр.—и послѣдующаго изъясвленія. Она называется также бугорчаткой.

Патологія.—Свойство бугорка описано въ статьѣ „Золотуха“. Частое проявленіе этого золотушнаго или бугорчатаго худосочія въ легкихъ, вѣроятно, происходитъ отъ сосудистости этихъ органовъ, ихъ рыхлаго губчататаго строенія и непрерывныхъ движеній.

Симптомы.—Ранніе признаки бываютъ иногда неясны и могутъ появиться во всякомъ возрастѣ, но чаще всего отъ двадцати до тридцати лѣтъ. Главные симптомы:—**испорченное пищевареніе**, потеря аппетита, красный или обложенный языкъ, жажда, тошнота, рвота, иногда желудочная боль; кашель, особенно по утрамъ; хрипота или слабый голосъ; **боли въ груди**; *одышка* при малѣйшемъ движеніи; *слабость*, усталость и сердцебіеніе; **упорно ускоренный пульсъ**; **ночной потъ** и **постепенное исхуданіе**.

Слѣдуетъ удостовѣриться, нѣтъ ли на деснахъ у зубовъ красной линіи и не загнуты ли концы ногтей книзу *), такъ какъ эти два признака часто встрѣчаются въ чахоткѣ. Необходимо также справиться, не умеръ ли кто-нибудь въ семействѣ отъ этой болѣзни.

Кашель составляетъ выдающійся симптомъ. Первоначально онъ бываетъ сухой, короткій, раздражающій, и беспокоитъ больше по утрамъ и послѣ движенія; мокроты обыкновенно немного, она состоитъ изъ тягучей или стекловидной слизи. Такой кашель иногда длится по цѣлымъ мѣсяцамъ, не сопровождааясь никакимъ

*) Этотъ признакъ въ настоящее время считается простымъ слѣдствіемъ исхуданія, и ему не приписываютъ діагностическаго значенія. „При тщательномъ наблюденіи“, пишетъ д-ръ Гартсонъ, „мы найдемъ, что форма ногтей зависитъ отъ состоянія питанія. Когда больной полнѣетъ, ногти приобрѣтаютъ нормальную форму. Исчезновеніе соединительной ткани подъ ногтемъ лишаетъ его естественной опоры и онъ покоится непосредственно на кости, а такъ какъ поверхность послѣдней сверху закруглена, то ноготь принимаетъ направленіе книзу“. Тотъ же авторъ замѣчаетъ, что явленіе это наблюдается чаще на ногахъ, чѣмъ на рукахъ, что впрочемъ и можно было бы ожидать, такъ какъ ноги отстоятъ дальше отъ центра питанія (сердца). Чрезмѣрно быстрый ростъ ногтей и волосъ также составляетъ повидимому признакъ худѣнія. (*Medical Times and Gazette*, Nov. 11, 1871).

другимъ симптомомъ. Впослѣдствіи кашель появляется днемъ и въ особенности послѣ незначительнаго движенія, вслѣдствіе потребности освободиться отъ начинающихъ накапливаться воспалительныхъ продуктовъ и разъединенной легочной ткани. При выборѣ средствъ, необходимо обращать вниманіе на этотъ видоизмѣненный кашель. Одно существованіе кашля еще не доказываетъ присутствія чахотки, такъ какъ онъ можетъ происходить отъ расстройства другихъ органовъ, кромѣ легкихъ; точно также отсутствіе кашля не служитъ доказательствомъ тому, что больной не страдаетъ чахоткою.

Кровохарканіе встрѣчается часто, но не всегда; это признакъ подозрительный и нерѣдко даетъ больному первое предостереженіе грозящей опасности. Когда оно появляется до кашля или вскорѣ послѣ него, то всегда указываетъ на вѣроятность существованія чахотки, въ особенности если больной не получилъ ушиба груди и у него нѣтъ порока сердца, а у женщины маточной болѣзни. „Но въ огромномъ большинствѣ случаевъ“, пишетъ Нимейеръ, „гдѣ первому наступленію кровохарканія не предшествуютъ кашель, одышка или другія легочныя расстройства, легкія здоровы и въ нихъ никакого отложенія бугорковъ не существуетъ“. Тотъ же авторъ далѣе замѣчаетъ: „что бронхіальное кровотеченіе вовсе не такая рѣдкость въ тѣхъ случаяхъ, когда не существуетъ опасной болѣзни легкихъ, доказывается тѣмъ, что многіе оправляются отъ него совершенно, доживаютъ до старости, а послѣ смерти нельзя открыть ни малѣйшихъ слѣдовъ бугорчатки въ легкихъ“.

При чахоточномъ кровохарканіи количество извергаемой крови въ первомъ періодѣ бываетъ очень незначительно и только слегка окрашиваетъ мокроту, или она выходитъ въ количествѣ нѣсколькихъ чайныхъ ложекъ изъ мелкихъ сосудовъ, лежащихъ близъ бугорковъ. Въ послѣднихъ же стадіяхъ болѣзни иногда происходитъ сильное кровоизверженіе, вслѣдствіе вскрытія какого либо крупнаго сосуда отъ изъязвленія, или вслѣдствіе разрыва артерій, разрушенной нагноеніемъ. Впрочемъ это бываетъ не часто, потому что сосуды обыкновенно закупориваются сгустками крови.

Постоянно ускоренный пульсъ, отъ 90 до 120 и выше, представляетъ несомнѣнный признакъ дѣятельной чахотки. Пульсъ въ особенности ускоряется подъ вечеръ и, по мѣрѣ развитія болѣзни, становится быстрѣе и вмѣстѣ съ тѣмъ слабѣе. Сердце

есть указатель раздраженія нервной системы и чрезмѣрная быстрота его дѣйствія, представляя важное значеніе въ острыхъ болѣзняхъ, служитъ также вѣрнымъ мѣриломъ упадка нервной силы въ хроническихъ болѣзняхъ. Число ударовъ бываетъ рѣдко менѣе 100, а иногда доходитъ до 140 и можетъ сдѣлаться не-считнымъ, представляя самый опасный изъ всѣхъ симптомовъ.

Короткое и затрудненное дыханіе очень обыкновенный симптомъ въ ранней стадіи. При чахоткѣ вмѣстимость легкихъ уменьшается и больной не вдыхаетъ достаточнаго воздуха для окисленія всей крови, пригоняемой усиленнымъ дѣйствіемъ сердца. Распространеніе бугорковъ въ легкихъ причиняетъ затрудненное дыханіе, которое такимъ образомъ указываетъ на степень отложения бугорковъ. Это подтверждается спирометромъ. Число дыханій въ здоровомъ, спокойномъ состояніи равняется отъ 14 до 18 въ минуту и находится постоянно въ одинаковомъ отношеніи къ пульсаціямъ сердца, а именно: на каждые пять ударовъ сердца приходится одно полное дыханіе. При чахоткѣ число дыханій составляетъ 24—28 и повышается съ ожесточеніемъ болѣзни. Вдыханіе бываетъ короткое, прерываясь быстро и причиняя безпокойное ощущеніе или кашель. Больной жалуется на одышку; движеніе, въ особенности всходъ на гору или по лѣстницѣ и скорая ходьба, истощаетъ его и онъ принужденъ часто отдыхать. Впрочемъ, здѣсь нельзя полагаться на ощущенія больного, потому что одышку можно испытывать и при нормальномъ отправленіи дыханія, точно также какъ съ другой стороны недѣятельность одного легкаго отъ медленнаго сдавливанія его можетъ не сопровождаться затрудненіемъ дыханія. Слѣдовательно, степень затрудненія опредѣляется быстротою развитія болѣзни, а не дѣйствительно достигнутымъ ею положеніемъ. Ослабленное дыханіе уже само по себѣ способно повести къ накопленію слизи въ воздушныхъ пузырькахъ и возбужденію воспалительнаго процесса.

Худѣніе, одинъ изъ самыхъ раннихъ симптомовъ, простирается почти на всѣ ткани тѣла — жировую, мышечную и костную; оно часто происходитъ равномерно отъ начала до конца и, какъ кажется, имѣетъ болѣе близкую связь съ общимъ разстройствомъ организма, чѣмъ съ мѣстною болѣзнью. Хотя исхуданіе усиливается при ожесточеніи болѣзней легкихъ, кишекъ или брыжжеечныхъ железокъ, но и при отсутствіи этого условія оно постоянно возрастаетъ, такъ что больной въ концѣ концовъ лишается отъ одной трети до половины своего полного вѣса. **Ме-**

дленное и постепенное худѣніе гораздо яснѣе указываетъ на чахотку, тѣмъ быстрая или неравномѣрная потеря въ вѣсѣ; вмѣстѣ съ тѣмъ оно замѣтнѣе и опаснѣе у лицъ, которыя прежде были полными. Для удостовѣренія въ такомъ прогрессивномъ худѣніи необходимо по временамъ тщательно взвѣшивать больного, что даетъ врачу возможность опредѣлить отношеніе вѣса къ росту, возрасту, дыханію и другимъ отправлениямъ.

Изнурительная лихорадка, появляющаяся совмѣстно съ вышеупомянутыми симптомами, окончательно подтверждаетъ существованіе чахотки. Больной по вечерамъ ощущаетъ жаръ, а утромъ бываетъ облитъ потомъ. Пульсъ малый, слабый, постоянно ускоренный, но въ особенности подъ вечеръ, достигая 120 и болѣе ударовъ въ минуту; онъ бьется съ подергиваніями, какъ бы отъ раздраженія ослабленнаго сердца. Поносъ, въ особенности при развитіи болѣзни, ожесточаетъ послѣдствія пота и увеличиваетъ истощеніе; языкъ обложенъ бѣлымъ, или онъ бураго цвѣта въ серединѣ и ярко-краснаго на кончикѣ и по краямъ, а непосредственно передъ смертію появляется молочница. Моча съ осадкомъ кирпичнаго или розоваго цвѣта и состоитъ изъ углекислаго натра и амміака; кожа липкая, по вечерамъ жгучая; цвѣтъ лица чистый, глаза блестящіе.

Подъ конецъ всѣ эти признаки усиливаются: дыханіе становится крайне болѣзненнымъ, мокрота болѣе гноевидною; нерѣдко извергается чистый гной кругловатыми отдѣльными массами. Болѣзнь часто распространяется на другіе органы, какъ-то: лимфатическую систему и кишечный каналъ, въ которомъ отлагаются такіе же бугорки, какъ въ легкихъ и, вскрываясь, образуютъ язву; такимъ образомъ бываетъ пораженъ весь пищеводъ, возбуждая поносъ. Слизистая оболочка дыхательнаго горла также иногда изъязвляется, производя хрипоту или даже потерю голоса, но чаще первую, отъ утолщенія и увеличенія сосудовъ. Затѣмъ слѣдуетъ молочница или отекъ нижнихъ конечностей. Такимъ образомъ причиною смерти рѣдко бываетъ одно мѣстное пораженіе легкихъ.

Умственные способности обыкновенно остаются свѣтлыми и больной не теряетъ надежды. Подъ конецъ, однакожь, иногда появляется легкій бредъ, вслѣдствіе застоя венозной крови въ мозгу, или отложенія бугорковъ въ его оболочкахъ.

Самые характеристичные симптомы:—**одышка, кашель, чувствительность къ холодному воздуху, кровохарканіе, постепенное исхуданіе,**

повышенная температура, быстрый пульсъ, изнурительная лихорадка съ поносомъ и молочница.

Физическіе признаки и способы распознаванія ихъ.—Такъ какъ симптомы чахотки иногда бываютъ неясны, или ихъ можно объяснить другими причинами, то, для устраненія всякаго сомнѣнія, необходимо произвести тщательное физическое изслѣдованіе. Съ этою цѣлью употребляются слѣдующіе способы: -- **осмотръ** груди для опредѣленія ея формы, величины и движеній; **измѣреніе** сравнительнаго объема обѣихъ сторонъ груди, а равно степени расширенія и суженія ея при дыханіи; **постукиваніе**, для опредѣленія степени тупости или тимпаничности; **выслушиваніе** дыхательныхъ звуковъ помощію стетоскопа, или безъ него, **термометрія**, показывающая температуру больного, независимо отъ его ощущеній; **спирометрія** или изслѣдованіе вмѣстимости легкихъ посредствомъ нарочно приспособленнаго для этого инструмента. **Вѣсъ и ростъ** пациента также принимаются въ соображеніе въ связи съ его возрастомъ и вмѣстимостью легкихъ, опредѣляемую спирометромъ.

Температура.—О важномъ значеніи термометра при діагнозѣ чахотки можно заключить изъ того факта, что во время роста бугорковъ въ легкихъ или другомъ органѣ температура больного повышается отъ 37° Ц. до 38° или 39° и даже до 40°, соразмѣрно быстротѣ развитія бугорковъ. Этотъ признакъ иногда замѣчается за нѣсколько недѣль ранѣе, нежели убыль въ вѣсѣ и другіе признаки, свидѣтельствующіе о несомнѣнномъ существованіи бугорчатки, а при отсутствіи другихъ свойственныхъ этой болѣзни симптомовъ, служитъ къ распознаванію ея отъ **хлороза** и **порока сердца**.

Причины.—Пневмонія, капиллярный бронхитъ, кровохарканіе, гиперемія легкихъ, раздраженіе отъ постороннихъ тѣлъ — бугорковъ, мелкихъ частичекъ угля, желѣза и т. п., а также **наслѣдственная порча**, зараженіе, сырость почвы и **дурное питаніе**, вслѣдствіе *нечистоты воздуха* и *ненадлежащаго количества, качества или употребленія пищи*. Вообще, пока будутъ существовать съ одной стороны, нищета и бѣдность, а съ другой—развратъ и кутежъ, до тѣхъ поръ будутъ дѣйствовать причины, порождающія эту страшную болѣзнь.

Продолжительность.—Среднюю продолжительность чахотки можно принять отъ девяти мѣсяцевъ до двухъ лѣтъ, но въ острыхъ случаяхъ болѣзнь распространяется быстро по всему существу обоеихъ легкихъ и можетъ окончиться смертью въ два или три мѣсяца и даже въ двѣ или три недѣли. Очень много зависитъ

отъ состоянія пищеварительныхъ органовъ. Раздражительное состояніе слизистой оболочки, проявляемое потерей аппетита, обложеннымъ языкомъ, поносомъ и проч., ускоряетъ развитіе бугорковъ, при здоровомъ же пищеварительномъ снарядѣ образованіе ихъ задерживается на неопредѣленное время. Значеніе имѣютъ также возрастъ, степень наследственнаго вліянія, кровохарканіе, лихорадка и проч.; наконецъ, продолжительность болѣзни находится въ большой зависимости отъ ея типа.

Леченіе. — Имѣя въ виду, что чахотка требуетъ помощи врача, мы даемъ только общія указанія для тѣхъ, которымъ недоступно профессиональное гомеопатическое пособіе. Каждый отдѣльный случай долженъ быть пользуетъ согласно его особенностямъ, ходу и силѣ болѣзни. Полезныя средства можно найти въ числѣ тѣхъ, которыя рекомендуются при разстройствѣ пищеваренія, бронхитѣ, воспаленіи легкихъ и другихъ болѣзняхъ дыхательной системы. **Предохранительныя мѣры** имѣютъ важное значеніе, равно какъ и общія мѣры, указанныя далѣе въ настоящей статьѣ.

Перечень средствъ: —

1) **Худосочіе**—Sulph., Calc.-carb., Iod., Ars., Phosph., Nux-jugl., Merc.-iod., Ferr., Ars.-iod., Calc.-iod., Sang.

2) **Разстройство пищеваренія** — Puls., Nux-vom., Calc.-carb., Lyc., Merc., Kali-bichr., Ant.-cr., Carbo veg.

3) **Кашель** и пр. — Phosph., Bell., Hyos. (ночной сухой кашель); Bryon. (колотье въ боку); Stann. (обильная мокрота и ночной потъ); Ant.-tart., Kali-bichr.

4) **Кровохарканіе** — Ham., Ipec., Dros., Arn., Led., Sabina, Mill.

5) **Одышка**—Ars., Ant.-tart., Nit.-strych.

6) **Изнурительная лихорадка, ночной потъ, поносъ и проч.**— Ac.-phosph., China, Hep.-s., Samb., Stann.

7) **Различные симптомы** — Kreos. (рвота): Gels. (бессонница); Phytol., Kali-hydr., Kali-bichr., Kali-carb., Calc.-carb., Spig., Ac.-sulph., Merc.-cor.

Спеціальныя показанія.

Calcareo-carb. — несовершенное пищевареніе и усвоеніе пищи; упорная *кислая отрыжка*; поносъ; увеличенныя железы; чувствительность къ холоду и сырости; устадость послѣ малѣйшаго движенія; кашель; **постепенное худѣніе** и, у женщинъ, частая и **обильная менструація** или бѣли.

Phosphorus — въ особенности пригоденъ дѣвушкамъ нѣжнаго

сложенія, при постоянномъ короткомъ и сухомъ кашлѣ, также при рыхломъ кашлѣ съ зеленоватою зловонною мокротою отъ нарыва въ легкихъ; короткое дыханіе; наклонность къ поносу или къ поту; худоба; боль и садно въ груди; потеря аппетита; сухая или горячая кожа; малый и быстрый пульсъ.

Iodium — при совмѣстномъ страданіи железъ; поносъ вслѣдствіе брыжжечной болѣзни, неспособность переваривать жиръ, болѣзненные симптомы въ гортани или дыхательномъ горлѣ.

Ferrum — малокровіе, поносъ, отекъ нижнихъ конечностей, худоба.

Pulsatilla — соотвѣтствуетъ такимъ случаямъ, въ которыхъ жиръ, важная составная часть пищи, возбуждаетъ отвращеніе или разстраиваетъ слизистыя оболочки.

Lycopodium — полезенъ при грудныхъ симптомахъ, связанныхъ съ хроническимъ разстройствомъ пищеваренія—вѣтрами, запоромъ и проч.; также при хроническомъ воспаленіи легкихъ.

Hyoscyamus — ночной кашель, особенно наступающій или ожесточающійся, когда больной только что легъ.

Bryonia — раздрающій сухой кашель, сильно отдающійся въ голову; колотье въ бокахъ: схватывающее, затрудненное дыханіе.

Drosera—сильный спазматическій кашель, вызывающій частое кровотеченіе.

Arsenicum — стѣсненіе въ груди; затрудненное дыханіе, особенно при лежачемъ положеніи; ощущение холода въ груди или садно и жаръ отъ кашля; изнурительный поносъ; быстрое исхуданіе; упадокъ духа. *Ars.* полезенъ во всѣхъ періодахъ болѣзни, но въ особенности въ послѣднемъ.

Nepar sulph. — въ раннемъ періодѣ у золотушныхъ. Хриплый, грубый или слабый голосъ, глухой кашель съ изверженіемъ слизи, а иногда крови; затрудненное дыханіе, въ особенности при лежачемъ положеніи; ночной потъ; боль послѣ приема малѣйшаго количества пищи; испражненія цвѣтомъ похожія на глину или зеленюватыя.

Sulphur—можно давать по временамъ въ видѣ вставочнаго средства.

Aconitum—выдающееся средство при чахоткѣ, назначеніе котораго сопровождается самыми лучшими результатами. Въ особенности важно для устраненія застоя крови и укрощенія воспалительнаго и лихорадочнаго дѣйствія. Врачи старой школы нерѣдко

прибѣгаютъ къ крововызвлеченіямъ для уменьшенія мѣстнаго застоя; благодаря гомеопатіи, мы имѣемъ въ **Аконитъ** средство, которымъ цѣль достигается лучше, нежели ланцетомъ или пиявками, не сопровождааясь потерей силъ больного.

Nux juglans—**золотушная чахотка**, опуханіе железъ, твердый животъ. См. также статьи „Воспаленіе легкихъ“, „Кашель“, „Кровохарканіе“ и др.

Благотворное дѣйствіе оказываетъ частое **вдыханіе** нѣкоторыхъ средствъ, въ особенности когда поражены зѣвъ и бронхи. Очень полезно также вдыхать простые водяные пары или слабого раствора поваренной соли; это облегчаетъ воспаленіе слизистой оболочки и помогаетъ отдѣленію мокроты.

Общія мѣры.—Описывать въ подробности общее леченіе чахоточныхъ, значило бы написать отдѣльное сочиненіе по гигиенѣ. Мы можемъ упомянуть только о самыхъ важныхъ мѣрахъ, и отсылаемъ читателя къ статьѣ „Золотуха“.

1) **Пища** должна быть питательная, удобоваримая и достаточная: мясо, рыба, **устрицы**, черствый хлѣбъ, легкіе пудинги съ молокомъ, овощи и мучнистый картофель, **молоко**, яйца взбитыя съ молокомъ, а въ нѣкоторыхъ случаяхъ пиво, вино и ромъ съ молокомъ. Слѣдуетъ избѣгать свинины, телятины, пирожнаго и всего, причиняющаго расстройство желудка.

Тресковый жиръ имѣетъ важное значеніе; когда же онъ разстраиваетъ пищевареніе, то его можно замѣнить **сливками**, прибавляя къ нимъ чайную ложку коньяку или столовую ложку холоднаго крѣпкаго чернаго чая.

Кумысъ считается очень цѣлебнымъ—вначалѣ болѣзни.

2) **Одежда** должна быть достаточно тепла; въ особенности нужно держать въ теплѣ ноги, для предотвращенія приливовъ къ груди и животу. Фланель слѣдуетъ носить какъ лѣтомъ, такъ и зимою; лѣтомъ она нейтрализуетъ измѣненія въ температурѣ и предупреждаетъ внезапное охлажденіе, а въ зимнее время сохраняетъ теплоту тѣла. Мнѣніе, что дѣтей можно приучить къ атмосфернымъ перемѣнамъ, одѣвая ихъ легко, совершенно ошибочно; туберкулезное предрасположеніе у дѣтей часто влечетъ за собою самыя дурныя послѣдствія.

3) **Купаніе и растираніе.** Купаніе вообще полезно, исключая случаевъ вполне развившейся чахотки; даже купаніе въ морѣ можно иногда рекомендовать, но отнюдь не слѣдуетъ купаться въ утомленномъ состояніи или при охлажденіи тѣла послѣ испарины

Если морское купаніе неумѣстно, то можно обмывать грудь и спину водою съ прибавкою къ ней морской соли. При недостаткѣ движенія, необходимо растирать тѣло грубыми простынями или перчатками. Въ случаяхъ, когда послѣ купанія поверхность тѣла остается холодною и блѣдною, можно употреблять теплыя морскія ванны.

Движеніе на открытомъ воздухѣ чрезвычайно важно. Чѣмъ болѣе упражняются легкія, тѣмъ болѣе они расширяются и крѣпнутъ. При рациональномъ движеніи и слабогрудый можетъ сдѣлаться сильнымъ и проворнымъ. По возможности нужно стараться, чтобы всѣ мышцы приходили въ умѣренное и пріятное движеніе, наблюдая притомъ, чтобы тѣло находилось въ прямомъ положеніи. Верховая ѣзда полезнѣе ходьбы въ томъ отношеніи, что она даетъ возможность вдыхать больше воздуха и не такъ скоро утомляетъ. Гребля, гимнастическія упражненія, въ особенности **трапеція**, представляютъ важныя пособія, когда онѣ соразмѣряются съ силами пациента. Вообще необходимо избѣгать всякаго чрезмернаго физическаго усилія и умственныхъ напряженій.

5) **Здоровое жилье.** Слѣдуетъ обращать вниманіе на мѣстоположеніе, господствующіе вѣтры, расположеніе комнатъ и вентиляцію. Чахоточнымъ необходимъ умѣренно теплый, *сухой* и равномерный климатъ. **Морское путешествіе** иногда оказываетъ громадное вліяніе на возстановленіе силъ больного.

Предохранительныя мѣры.—Бугорчатой чахоткѣ предшествуетъ состояніе, характеризуемое разстройствомъ пищеваренія, обложеннымъ языкомъ, потерей аппетита, отвращеніемъ отъ жирныхъ пищевыхъ веществъ, блѣдностью и слабостью. Вотъ въ этомъ-то состояніи дача соотвѣтствующихъ врачебныхъ средствъ и принятіе надлежащихъ гигиеническихъ мѣръ представляютъ наиболѣе шансовъ къ излеченію болѣзни.

67.—Брыжжеечная чахотка (Tabes mesenterica).

Опредѣленіе.—Отложеніе бугорковъ въ брыжжеечныхъ железахъ, сопровождаемое измѣненіями, подобными тѣмъ, которыя бывають въ легкихъ, и связанное съ золотушными признаками. Болѣзнь можетъ окончиться разрушеніемъ железокъ и смертію отъ неспособности вознаграждать трату тканей въ тѣлѣ.

Симптомы.—Опухшій и тугой животъ; неправильное дѣйствіе кишекъ, но большею частью поносъ съ зловонными испражненіями; выходненіе непереваренной пищи; боль въ животѣ, заста-

вляющая подтягивать къ нему ноги; лихорадочное состояніе и неохота къ движенію. Кожа блѣдная и вялая; выраженіе безпокойное, старческое; аппетитъ прожорливый или измѣнчивый. Процессъ всасыванія приостанавливается, такъ что питаніе крови не удовлетворяетъ потребностямъ организма. Наступаетъ изнурительная лихорадка съ упорнымъ поносомъ, чрезвычайно жаждою, безпокойствомъ и бессонницею; тѣло худѣетъ до крайности и въ большинствѣ случаевъ больной умираетъ съ голоду. При своевременномъ же леченіи онъ постепенно оправляется.

Средства въ этой болѣзни тѣ же, какъ и при золотухѣ; въ особенности полезны **Iod., Ars., Calc.-carb.** и **Sulph.**

Вспомогательныя мѣры.—Пища должна быть простая и питательная: свѣжее мясо, козье молоко, мясной чай, содовая вода или известковая вода съ молокомъ и рыбій жиръ. Слѣдуетъ носить фланелевый набрюшникъ и вообще теплую одежду.

68.—Англійская болѣзнь—Рахитизмъ (Rachitis).

Опредѣленіе.—Болѣзнь сложенія у маленькихъ дѣтей, отъ неправильнаго питанія, состоящая въ недостаткѣ фосфорнокислыхъ солей въ костяхъ, и проявляющаяся искривленіемъ длинныхъ костей и увеличеніемъ ихъ конечностей, такъ что онѣ уступаютъ давленію и въ послѣдствіи, при отвердѣніи, могутъ принять неестественныя формы; при этомъ также бываетъ прекращеніе роста костей.

Симптомы. — Обильный потъ на головѣ, шеѣ и верхней части груди при сухости и жарѣ живота и нижнихъ конечностей. Малѣйшее тѣлодвиженіе и теплота усиливаютъ влажность верхней части тѣла, а при засыпаніи больного потъ становится до того обильнымъ, что смачиваетъ подушку. Ребенокъ любитъ лежать ночью въ прохладѣ и сбрасываетъ съ себя покрывало. Эти симптомы предшествуютъ искривленію костей. Затѣмъ, въ трудныхъ случаяхъ, больной выказываетъ *страхъ при движеніи* вслѣдствіе крайней чувствительности поверхности. Онъ выражаетъ безпокойство, когда къ нему хотятъ прикоснуться, и любитъ сидѣть смирно или лежать. При ухудшеніи болѣзни онъ лежитъ въ постели неподвижно, и кричитъ, когда къ нему приближаются тѣ, которые прежде играли съ нимъ. Аппетитъ обыкновенно прожорливый, больной часто требуетъ пищи тотчасъ послѣ ѣды, перистальтическое движеніе кишекъ происходитъ съ такою быстротою, что пища проходитъ почти не измѣняясь. Состояніе кишекъ бываетъ

Silicea—устраиваетъ потъ на головѣ и верхней части груди, а также чувствительность при движеніи и задерживаетъ образованіе хряща.

Calcarea phosphorata— очень полезное средство, которое можно давать также и матери, если ребенокъ кормится еще грудью. Оно не только содѣйствуетъ отвердѣнію костей, но исправляетъ неестественный ростъ и неправильное питаніе мягкихъ тканей.

Можно также рекомендовать **Asaf.**, **Phosph.** и **Sulph.**

Вспомогательныя мѣры.—Дитя по возможности должно жить въ деревнѣ, дышать сухимъ, живительнымъ воздухомъ и пользоваться солнечнымъ свѣтомъ и движеніемъ. Все это сильно содѣйствуетъ излеченію, укрѣпляя пищеварительные органы, нервную систему и вообще весь организмъ. Если больной не можетъ ходить, то онъ долженъ сидѣть или лежать на открытомъ воздухѣ, тепло одѣтый. Купаніе въ тепловатой или холодной водѣ, если можно то морской, съ растираніями, въ особенности спины. Необходимо озаботиться хорошою вентиляціею комнатъ и соблюдать строгую чистоту. Пища должна быть питательная; если больной не можетъ ее пережевывать, то ее слѣдуетъ истолочь въ ступкѣ. Ему можно давать молоко, мясо и бульонъ. Скобленная сырая говядина, небольшими количествами, съ десертною ложкою токайскаго или малаги, чрезвычайно полезна.

Рыбій жиръ имѣетъ весьма важное значеніе въ этой болѣзни, но его должно давать въ малыхъ дозахъ, сперва отъ десяти до двадцати капель, а затѣмъ по чайной ложкѣ. При этомъ необходимо наблюдать испражненія, и если въ нихъ появится запахъ жира, то приемы слѣдуетъ уменьшить.

Механическія приспособленія.—При искривленіи нижнихъ конечностей лучше всего употреблять простые деревянные лубки, прикрѣпленные надлежащимъ бинтомъ, но къ нимъ можно прибѣгать только, когда ребенокъ уже нѣсколько окрѣпъ.

Излеченіе куриной груди.—Въ большинствѣ случаевъ эту уродливость можно исправить слѣдующимъ простымъ способомъ, если только употребить его своевременно, т. е. до начала окостенѣнія хрящей реберъ. Цѣль состоятъ въ развитіи грудныхъ мышцъ. Положивъ одну руку на выдающуюся часть грудной кости, а другую между лопатками, нужно слегка сдавливать грудь больному, постепенно усиливая давленіе въ то время, какъ онъ дѣлаетъ пять или шесть глубокихъ вдыханій. Если производить это дважды въ день надлежащимъ образомъ, то черезъ нѣсколько

недѣль можно замѣтить удивительную перемѣну въ формѣ груди. Кромѣ того полезны спеціальныя движенія рукъ и туловища; особенно важное значеніе для увеличенія объема груди имѣетъ *трапеція*. Всю грудь нужно обмывать каждое утро холодною водою и быстро осушивать.

69.—Сахарная болѣзнь.—Мочезнуреніе.—Диабетъ — (Diabetes mellitus).

Опредѣленіе.—Кахектическая болѣзнь сложенія, характеризуемая непомернымъ отдѣленіемъ блѣдной, сладкой, тяжеловѣсной мочи, содержащей въ себѣ виноградный сахаръ.

Симптомы.—Недомоганіе, слабость и прогрессивное исхуданіе; красный, растрескавшійся языкъ; увеличеніе желобоватыхъ сосочковъ (*papillae circumoallatae*), сильная жажда, частое мочеиспусканіе; прожорливый аппетитъ и ощущеніе пустоты въ желудкѣ; по большей части запоръ съ сухими и твердыми испражненіями; кожа жесткая и сухая; дыханіе имѣетъ особенный запахъ, похожій на запахъ хлороформа. Болѣзнь иногда сопровождается чирьями, карбункулами, опухолью ногъ и проч., и нерѣдко осложняется страданіями легкихъ. Мучительная, **неутолимая жажда** представляетъ характеристичный симптомъ. Температура почти постоянно ниже нормальной, рѣдко выше 36° Ц., а иногда опускается до 34° Ц. Даже при самомъ частомъ осложненіи диабета, чахоткѣ, температура не повышается, а бываетъ ниже обыкновенной.

Моча отходитъ въ чрезмерно большомъ количествѣ—отъ $\frac{1}{10}$ ведра до четверти и даже до одной трети ведра въ день, возбуждая частые позывы и производя садно и воспаленіе мочеиспускательнаго канала. Въ одной трети ведра мочи наибольшаго удѣльнаго вѣса 1,040 заключается приблизительно четыре фунта сахара, такъ что въ нѣсколько мѣсяцевъ больной нерѣдко выдѣляетъ количество сахара, равное вѣсу собственнаго тѣла.

Ислѣдованіе мочи.—При диабетѣ моча бываетъ палеваго цвѣта, издаетъ слегка запахъ яблоковъ, сѣна или молока, и удѣльный вѣсъ ея равняется 1,025 до 1,050. Для ислѣдованія диабетнаго сахара употребляются разные способы, изъ коихъ самый практичный—способъ Троммера:—моча наливается въ пробирную трубочку до половины ея высоты и къ ней прибавляютъ сперва двѣ капли раствора **сѣрнокислой мѣди**, чтобы она слегка окрасилась въ синій цвѣтъ, а затѣмъ **растворъ ѣднаго кали** въ избыткѣ, такъ

чтобы первоначально получившійся осадокъ снова растворился и моча стала чистою. Жидкости даютъ вскипѣть надъ пламенемъ спиртовой лампочки и тогда, если въ мочѣ есть сахаръ, появится красновато-бурый осадокъ закиси мѣди, если же сахара нѣтъ, то получится черный осадокъ окиси мѣди.

Мочу нужно подвергать изслѣдованію нѣсколько разъ, такъ какъ присутствіе въ ней сахара можетъ произойти отъ случайной временной причины, какъ напр., необычной пищи. Кроме того избытокъ мочеотдѣленія бываетъ также при истерикѣ и другихъ болѣзняхъ. Самый убѣдительный признакъ діабета—высокій удѣльный вѣсъ мочи; если урومترъ показываетъ выше 1,030, то можно заключить о присутствіи сахара.

Diabetes insipidus.—Въ этой болѣзни моча бываетъ очень обильна, но она безцвѣтна, низкаго удѣльнаго вѣса (1,003 до 1,007) и не заключаетъ въ себѣ сахара и бѣлковины. Она сопровождается жаждою, сухою жесткою кожею, умственнымъ и физическимъ расслабленіемъ.

Причина. — Разстройство пищеваренія, вслѣдствіе котораго какъ чистый сахаръ, такъ и образуемый слюною изъ крахмалистыхъ веществъ, проходитъ по крови, не измѣняясь, и выдѣляется мочою.

Леченіе. — Аллопатическое леченіе этой болѣзни отличается своею неопредѣленностью и безуспѣшностью. Почти всѣ врачебныя средства, включая и кровопускленіе, испробованы безплодно съ цѣлю остановить образованіе излишка сахара въ организмѣ. Помощью же гомеопатическихъ лекарствъ часто удается излечить діабетъ радикально.

Acidum phosphoricum—это средство въ большинствѣ случаевъ оказывается цѣлебнымъ. Оно показано при слѣдующихъ симптомахъ:—частое побужденіе на мочеиспусканіе, боль въ поясницѣ, худоба и слабость. Оно особенно полезно, если болѣзнь произошла отъ *нервныхъ причинъ*. Улучшеніе наступаетъ немедленно, какъ въ общемъ здоровьѣ, такъ и въ состояніи мочи. Въ одномъ случаѣ, по истеченіи мѣсяца, удѣльный вѣсъ мочи составлялъ 1,018, а сахару убавилось на одну четверть. Черезъ четыре мѣсяца больной выздоровѣлъ совершенно. Мы находимъ полезнымъ назначать это средство въ первомъ десятичномъ разведеніи, по нѣсколько разъ въ день.

Uranium nitricum — это средство также оказывалось дѣйствительнымъ. Д-ръ Голландъ (Holland) сообщаетъ одинъ случай,

когда при дачѣ **Uran.-nitr.** и **Phos.-ac.** и замѣнѣ хлѣба сухарями изъ отрубей, количество мочи въ четыре мѣсяца уменьшилось отъ 16 стакановъ до шести, а удѣльный вѣсъ понизился съ 1,048 до 1,025. Больной быстро оправился и возврата болѣзни не было. Журналъ *Lancet* описываетъ слѣдующій случай: — Февр. 18-го 1874 г. больному было назначено $\frac{1}{6}$ грана **Uran.-nitr.** въ водѣ, по три раза въ день, и приемы были постепенно увеличены до $\frac{1}{3}$ грана. Недѣлю спустя ему было гораздо лучше, а къ концу второй недѣли испражненія сдѣлались правильными, аппетитъ и количество мочи уже не были чрезмѣрными. Больной могъ ѣсть обычную пищу и оставалась только мышечная слабость.

Съ успѣхомъ также были употребляемы: **Terebinthina**, **Arum triphyllum** и **Helonias**. Хлористый хининъ удаляетъ сахаръ изъ мочи. **Plumbum** также обѣщаетъ быть полезнымъ средствомъ; онъ оказываетъ специфическое дѣйствіе на почки.

Для отдѣльныхъ симптомовъ часто требуются: **Ars.**, **Dig.**, **Nuxvom.**, **Canth.**, **Eur.-pur.**, **Chin.** и **Merc.**

Вспомогательныя мѣры. — Всякой крахмалистой и сахаристой пищи нужно избѣгать. Пища должна быть питательная и свѣжая: жирное мясо, рыба, устрицы, яйца, молоко, хорошіе супы, съ примѣсью мелко истолченныхъ отрубей. Въмѣсто обыкновеннаго хлѣба можно ѣсть хлѣбъ изъ отрубей или сухари, приготовленные изъ молотаго миндаля съ яйцами. Хлѣбъ, приготовленный слѣдующимъ образомъ, также очень питателенъ и полезенъ, особенно при запорѣ: на восемь частей отрубей взять двѣ части клейковины, безъ крахмала, и небольшое количество масла. Больной можетъ удовлетворять жажду обильнымъ питьемъ, такъ какъ жидкости содѣйствуютъ переходенію сахара въ кровь. Теплыя ванны, ношеніе фланели и теплый климатъ — имѣютъ весьма важное значеніе. Д-ръ Бушарда (*Bouchardat*) рекомендуетъ усиленный физическій трудъ и въ особенности гимнастическія упражненія, такъ какъ онъ нашелъ, что отъ обильной испарины, при употребленіи мучнистой пищи, количество сахара въ мочѣ уменьшалось. Иногда курсъ на водахъ въ Карлсбадѣ или Виши оказываетъ очень благотворное вліяніе. Холодный вѣтеръ и внезапныя перемѣны погоды вредны.

Леченіе снятымъ молокомъ. — Исключительное употребленіе снятого молока, въ количествѣ около 12 стакановъ въ день, оказывается очень полезнымъ. Гэй (*Gay*), въ Бирмингамѣ, давалъ

одной больной по 10 стакановъ молока въ день, и черезъ шесть недѣль удѣльный вѣсъ мочи понизился съ 1,040 до 1,017; больная пополнила и окрѣпла. Д-ръ Донкинъ (Donkin) также видѣлъ успѣшные результаты отъ употребленія снятого молока, но утверждаетъ, что оно лишается своей цѣлебной силы въ диабетъ, если его смѣшивать съ твердою животною или другою азотистою пищею и не соблюдать строгой регулярности относительно количества и времени дачи его. Въ Индіи снятымъ молокомъ также очень успѣшно излечивалась водянка. Изъ этого можно предположить, что оно имѣетъ физиологическое вліяніе на почки и ихъ отдѣленія.

70.—Багровыя пятна (Purpura).

Опредѣленіе.—Болѣзнь, не сопровождаемая обыкновенно лихорадкою и характеризуемая небольшими багровыми подтеками (*Purpura simplex*). При кровоизліяніи изъ какой-либо слизистой оболочки, болѣзнь называется *Purpura haemorrhagica*.

Причина.—Недостатокъ животной пищи.

Симптомы.—Появленію пятенъ обыкновенно предшествуютъ утомленіе, слабость и грызущія боли въ желудкѣ. Аппетитъ измѣнчивый, языкъ желтоватый, цвѣтъ лица блѣдный, желтоватый, темный, съ опухолью подъ вѣками. Пятна первоначально показываются на ногахъ, а затѣмъ на другихъ частяхъ тѣла и появленіе ихъ сопровождается значительною слабостью и уныніемъ. Сперва они ярко краснаго цвѣта, а дня черезъ два становятся багровыми, затѣмъ бурыми и наконецъ желтоватыми, какъ при ушибахъ.

Пульсъ слабый, глубоко сидяція боли въ желудкѣ, груди, поясницѣ и животѣ. Запоръ, сердцебіеніе и склонность къ обморокамъ представляютъ самые мучительные и опасные симптомы, но наибольшую опасность представляетъ изліяніе крови во внутренніе органы—легкія, мозгъ, печень или пищеводъ.

Перечень средствъ:—

- 1) Лихорадка—Acon.
- 2) *Purpura simplex*—Acon., Bell., Arn., Merc., Sulph.-acid., Rhus.
- 3) *Purpura haemorrhagica*—Ham., Merc., Ars., Phosph.

Вспомогательныя мѣры.—Необходимо озаботиться укрѣпленіемъ общаго состоянія здоровья простою хорошею пищею, движеніемъ на открытомъ воздухѣ и благопріятными гигиеническими условіями.

71.—Цынга—Скорбутъ (Scorbutus).

Опредѣленіе.—Хроническая болѣзнь, характеризуемая губчатымъ состояніемъ десенъ и крупными багровыми пятнами, которыя на ощупь обыкновенно тверже окружающей ткани.

Причины.—Болѣзнь эта происходитъ отъ дурного состоянія питанія, постепенно порождаемаго употребленіемъ въ пищу предметовъ, лишенныхъ кислотъ, заключающихся въ свѣжихъ овощахъ—лимонной, уксусной, винно-каменной, молочной и яблочной. Если причины не будутъ устранены, то болѣзнь можетъ окончиться смертью.

Д-ръ Бузардъ (Buzzard) пишетъ:—„Самый интересный фактъ въ исторіи медицины, это—открытіе, что болѣзнь, на которую смотрѣли, какъ на бичъ и особенную кару Провидѣнія, и которую считали неразлучною со всякимъ продолжительнымъ морскимъ путешествіемъ, происходитъ отъ устранимыхъ причинъ и исцѣляется средствами, повсюду находимыми“.

Симптомы.—Оловянный цвѣтъ лица; крайняя слабость умственная и тѣлесная; одышка при малѣйшемъ движеніи; самопроизвольное изліяніе синей жидкости въ различныя ткани тѣла, образующее петехіи и синяки на поверхности; блѣдныя, опухшія, губчатая и кровоточивыя десны.

Леченіе.—Все, что требуется—это пища, содержащая въ себѣ вещества, отсутствіе которыхъ повело къ болѣзни: **свѣжія овощи, молоко** и проч. Отъ восьми до десяти унцій картофеля въ день достаточны для предохраненія отъ цынги. Полезны также **уксусъ, лимонный сокъ** и другія растительныя кислоты. На подтеки можно класть компрессы изъ **ароматическаго уксуса** или **камфарнаго спирта**.

Bryonia и **Ferrum** удаляютъ нѣкоторыя изъ цынготныхъ симптомовъ, **фосфоръ адиць, Русъ, Стафизагрія**, одни изъ лучшихъ средствъ при цынгѣ.

72.—Малокровіе—Анемія (Anaemia).

Опредѣленіе.—Недостатокъ красныхъ шариковъ, водянистость крови и скудость бѣлковины.

Симптомы.—Кожа, губы и слизистыя оболочки блѣдны, безкровны, лицо восковидно; десны и ротъ бѣлаго цвѣта, языкъ большой и вялый; пульсъ слабый, нитеобразный (около 80) и легко возбудимый. Больная становится очень *слабою* и легко

утомляется. При этомъ разстройство пищеваренія, потеря аппетита, пученіе отъ вѣтровъ и неправильное дѣйствіе кишекъ. У женщинъ — скудная менструація, сердцебіеніе, недостаточная температура конечностей и поверхности тѣла и большею частью отекъ лодыжекъ, или даже ступней. Иногда также существуютъ упадокъ духа и болѣзненно повышенная нервная чувствительность.

Причины.—Недостатокъ воздуха, свѣта и движенія, влекущій за собою испорченный аппетитъ и потерю нервной силы. Частыя кровотеченія и вообще потери соковъ также служатъ причинами.

Малокровіе и чахотка.—Распознаваніе этихъ двухъ болѣзней не затруднительно для врача, такъ какъ при малокровіи не существуетъ физическихъ признаковъ, присущихъ чахоткѣ. Первая болѣзнь представляетъ только *обѣдненіе* крови, во второй она вмѣстѣ съ тѣмъ *заражена*; въ первой пульсъ почти нормальный, во второй онъ ускоренъ; наконецъ, при анеміи температура ниже нормальной, а при чахоткѣ значительно выше.

Перечень средствъ:—

1) Отъ потери соковъ—China, Phosphori-acid.

2) При скудныхъ или остановившихся регулахъ—Puls., Ferr.

3) Отъ недостатка движенія и свѣта—Ferr., Puls., Nux-vom.

Какъ специфическое средство рекомендуютъ **Natrum sulphuricum**.

Вспомогательныя мѣры.—Питательная, легковаримая пища: молоко, яйца, бульонъ; затѣмъ рыба, птицы, баранина и пр. Умѣренное движеніе на чистомъ воздухѣ и купаніе, въ особенности морское, 2—3 минуты, при температурѣ воды 18°—20°, если послѣ купанія нѣтъ головной боли и чувства холода въ тѣлѣ, а пріятная теплота, иначе слѣдуетъ прекратить купаніе.

73.—Блѣдная или дѣвичья немочь—Хлорозъ (Chlorosis).

Опредѣленіе.—Состояніе общей слабости, поражающее молодыхъ дѣвушекъ около возраста зрѣлости, происходитъ вѣроятно отъ нервныхъ причинъ. При этомъ бываетъ анемія или недостатокъ красныхъ кровяныхъ шариковъ (малокровіе), отчего кожа получаетъ блѣдный, желтоватый или зеленоватый цвѣтъ и кажется почти прозрачною. Температура тѣла понижается и больныя становятся крайне чувствительными къ холоду. Мѣсячное очищеніе большею частію совершается неправильно. Дыханіе, кровообращеніе и пищевареніе также разстроены и весь организмъ, физическій и нравственный, ослабленъ и изнуренъ.

Симптомы.— Въ дополненіе къ вышеуказаннымъ болѣе или менѣе обращаютъ на себя вниманіе слѣдующіе симптомы: *потеря аппетита*—больная часто довольствуется невѣроятно малымъ количествомъ пищи, или же аппетитъ *извращенъ* и больная ѣстъ такіе предметы, какъ сажа, уголь, мѣлъ и т. п.: въ иныхъ случаяхъ аппетитъ является только по временамъ, вообще же больная ѣстъ какъ бы по обязанности. Большинство больныхъ жалуется на упорный *запоръ*, или же на *запоръ* и *поносъ* попеременно. Иногда *дурной запахъ изо рта*, изъязвленіе желудка, упорная рвота, даже кровью. Эти и другія желудочныя разстройства сопровождаются потерей эпитчатки и мускульной ткани. Лицо становится одутловатымъ и черты неопредѣленными, глаза съ темными кругами, что составляетъ рѣзкій контрастъ съ бѣловатымъ, полупрозрачнымъ бѣлкомъ глазъ и блѣдностью губъ. Часто является родъ водянки, поражающей преимущественно лодыжки, вся же поверхность кожи суха и безкровна; на рукахъ кожа морщится, а ногти становятся ломкими. Весьма обыкновенны нервные страданія сердца, безъ всякаго органическаго порока, съ сердцебиеніемъ, приступами озноба, холодѣніемъ и часто отекомъ конечностей. Пульсъ обыкновенно, но не всегда, медленнѣе и слабѣе нормальнаго. Но самый отличительный признакъ—*анемическій шумъ* (шумъ дуновенія, *bruit de diable*). Это постоянно жужжащій или воркующій звукъ, слышимый въ предсердечной области и въ особенности надъ крупными сосудами шеи. Его можно также ощущать подъ пальцемъ, при чемъ онъ походитъ на вибрацію струны. Полагаютъ, что онъ происходитъ отъ разжиженія крови.

Хлорозъ и анемія.—Малокровіе.

Слѣдующая таблица даетъ возможность различать эти двѣ болѣзни. Замѣтимъ, что иногда симптомы не такъ рѣзко обозначены, какъ въ таблицѣ, а въ рѣдкихъ случаяхъ, наконецъ, обѣ болѣзни могутъ существовать одновременно.

Хлорозъ.

1. Болѣзнь прирожденная.
2. Не происходитъ отъ потери крови или другихъ ослабляющихъ выдѣленій.

Анемія.

1. Случайность или послѣдствіе другихъ болѣзней.
2. Часто происходитъ отъ кровотеченія, нагноенія, бѣлей, поноса, изнурительнаго пота и проч.

3. Можетъ внезапно появиться отъ однихъ нравственныхъ причинъ.

4. Всего замѣтнѣе моральные и нервные симптомы.

5. Нервные симптомы появляются въ началѣ припадка.

6. Почти всегда являются нервныя летучія страданія въ головѣ, спинѣ, желудкѣ и въ особенности въ боку.

7. Можетъ сопровождаться судорогами, пляскою Св. Витта, параличемъ или эпилепсіею.

8. Кожа зеленоватая или зеленовато-желтаго цвѣта.

9. Кровотеченія не часты.

10. Очень рѣдко встрѣчается у мужчинъ.

11. Рѣдко встрѣчается у дѣтей до двѣнадцати лѣтъ и у перешедшихъ тридцатилѣтній возрастъ.

12. Ограничивается женщинами лимфатическаго темперамента.

13. Очень часто сопровождается остановкою или задержаніемъ мѣсячнаго.

14. Можетъ существовать безъ всякаго замѣтнаго измѣненія въ составѣ крови.

15. Степень измѣненія въ крови не имѣетъ необходимо соотношенія съ серьезностію болѣзни.

16. Всего чаще посѣщаетъ богатые классы общества.

3. Никогда.

4. Въ анеміи наоборотъ.

5. Въ анеміи также наоборотъ.

6. Эти страданія отсутствуютъ.

7. Эти осложненія и послѣдствія несомнѣсны съ анеміею.

8. Кожа бѣловатая, блѣдная, отекая, тѣстообразная.

9. Кровотеченія очень часты.

10. Поражаетъ безразлично мужчинъ, женщинъ и дѣтей.

11. Встрѣчается во всякомъ возрастѣ.

12. Встрѣчается у мужчинъ и женщинъ всѣхъ темпераментовъ.

13. Сопровождается скорѣе слишкомъ частымъ и сильнымъ мѣсячнымъ.

14. Всегда характеризуется обдѣннѣемъ крови.

15. Обдѣннѣе крови въ прямомъ отношеніи со степенью функциональнаго расстройства.

16. Чаще встрѣчается въ бѣдныхъ классахъ.

Хлорозъ почти всегда сопровождается **неправильностями менструаціи; аменоррея** одно изъ наиболѣе частыхъ осложненій. Иногда мѣсячное, если оно и было, замѣняется обильными бѣ-лями. Отсутствие менструаціи, совмѣстно съ желудочнымъ разстройствомъ, иногда заставляютъ подозрѣвать беременность.

Хлоротичныя больныя отличаются *безпечностью, апатіей, меланхолією*. Онѣ не интересуются обществомъ и общественными явленіями, предпочитая всему уединеніе и спокойствіе. Часто являются *припадки головной боли*, иногда периодически, болшею частью въ одномъ вискѣ, значительно усиливаясь отъ чрезмѣрнаго безпокойства и душевныхъ потрясеній. Вообще нервная система является до такой степени главнымъ мѣстопребываніемъ этой болѣзни, что во всемъ тѣлѣ не найдется органа, ткани или влаги, на которыхъ не отражалось бы это страданіе.

Причины. *Главная предполагаемая причина—лимфатическій темпераметъ и золотушное сложеніе.* У хлоротичныхъ особъ кровотовереніе подвержено неправильностямъ, результатомъ которыхъ является обѣднѣніе крови. Отсюда относительное уменьшеніе красныхъ кровяныхъ шариковъ и пропорціональное увеличеніе водянистой части крови. Это предрасположеніе подерживается неблагоприятными гигиеническими условіями, понижающими общее состояніе здоровья и вредно влияющими на процессъ кровотоверенія. Къ числу такихъ условій слѣдуетъ отнести въ особенности постоянное сидѣніе въ дурно провѣтриваемыхъ, темныхъ помѣщеніяхъ.

Къ другимъ причинамъ относятся: усиленные умственные занятія, хроническое воспаленіе кишечнаго канала, увеличеніе или недѣятельность брыжжеечныхъ железъ, продолжительное горе, несчастная любовь, волненіе, страхъ или утомленіе, ненормальное раздраженіе половыхъ органовъ, болѣзни матки или яичниковъ, скудное питаніе. Эти и подобныя имъ причины не только измѣняютъ постепенно составъ крови, но ослабляютъ самый процессъ кровотоверенія.

Вспомогательныя средства. Хорошая, питательная пища, какъ то: молоко и молочная діета, черный хлѣбъ, мясные бульоны, устрицы, рыба и сочное мясо. Частое движеніе на воздухѣ и солнцѣ, но не до усталости; верховая ѣзда въ особенности полезна, также гребля, крокетъ и другія игры на воздухѣ; ѣзда въ экипажѣ и ходьба. Воздухъ, какъ внѣшній, такъ и комнатный, долженъ быть чистъ. Свѣтомъ надо пользоваться какъ можно

больше. Холодные купанія, особенно въ морѣ. Непривычныя къ купанію или крайне чувствительныя должны начинать съ теплой воды, постепенно понижая температуру до тѣхъ поръ, пока не будутъ въ состояніи выносить холодную воду. Купаніе важно въ томъ отношеніи, что уменьшаетъ необыкновенную чувствительность. Хлоротичныя больныя отличаются любовью къ покою и бездѣйствію, но этой склонности не должно уступать, какъ замерзающіе не должны поддаваться снотворному вліянію холода. Обычно холодная кожа хлоротичныхъ производитъ отравляющее дѣйствіе на кровь неполнымъ ея окисленіемъ и задержаніемъ веществъ, которыя должны бы быть извергнуты. Поэтому ихъ должно всячески побуждать къ движенію, чтобы кровь обращалась быстрѣе и такимъ образомъ поглощала болѣе кислорода, необходимаго для приданія жизненной дѣятельности, возбуждающей всѣ органы къ правильнымъ отправленіямъ.

Весьма важно также наблюдать незамѣтнымъ образомъ за молодыми дѣвушками, для удостовѣренія въ томъ, не происходитъ ли болѣзнь отъ тайныхъ привычекъ.

Хлорозъ и чахотка. При хлорозѣ часто бываетъ сухой, короткій кашель, затрудненное дыханіе и нѣкоторые другіе симптомы, заставляющіе подозрѣвать чахотку, хотя при изслѣдованіи врачъ тотчасъ же опредѣлитъ болѣзнь. Присутствіе анемичныхъ шумовъ, описанныхъ выше, нормальный характеръ дыхательныхъ движеній и звуковъ, отсутствіе лихорадки и исхуданія—всѣ эти симптомы достаточно опредѣлены, чтобы отличить хлорозъ отъ чахотки. Хлорозъ главнымъ образомъ состоитъ въ отсутствіи красныхъ шариковъ или красящаго вещества крови, между тѣмъ какъ въ чахоткѣ къ этому присоединяется зараженіе крови. Въ первомъ случаѣ температура ниже, а во второмъ выше нормальной. Между этими болѣзнями существуетъ также слѣдующее важное различіе: въ первой должно придать крови только недостающіе элементы, при чемъ даже самые трудные случаи легко и вполнѣ уступаютъ нашему леченію, тогда какъ во второй нужно уничтожить заразу и нѣтъ надобности говорить, какъ часто она не поддается никакимъ средствамъ.

Пульсатилла ;3—можетъ быть полезна при слишкомъ слабой, медленной или задержанной менструаціи (регулахъ), особенно послѣ простуды; блѣднымъ, зябкимъ дѣвушкамъ, склоннымъ къ меланхоліи и плаксивымъ, жалующимся на тяжесть въ нижней части живота, на тошноту, отсутствіе аппетита, поносы, особенно

слизистые, на холодъ рукъ и ногъ; головокруженіе, головныя боли, сердцебіеніе; приемы дѣлать утромъ и вечеромъ 2—3 недѣли, недѣли двѣ выждать дѣйствія лекарства и снова продолжать также мѣсяца два. Принимая *Пульсатиллу*, за часъ по утрамъ брать **Сульфуръ** 3 одинъ приемъ.

Калькарея-карбоника 6—при менструаціяхъ, регулахъ, появляющихся очень часто и въ обильномъ количествѣ; при поносахъ, боляхъ въ спинѣ и крестцѣ, давать недѣлю утромъ и вечеромъ и снова повторить черезъ двѣ недѣли, или давать попеременно съ *Ипекакуаной* 3, черезъ два часа, принимать мѣсяца два.

Сульфуръ 3—при замедленіи менструаціи и отсутствіи ея у золотушныхъ особъ; при боли въ крестцѣ, запорахъ и сыпяхъ; давать недѣли двѣ, утромъ и вечеромъ. Съ этого средства можно и начать леченіе.

Фосфоръ-ацидъ х3—при задержаніи менструацій; при кашлѣ съ кровью, которая появляется вмѣсто менструацій; принимать 3—4 раза въ день, недѣли двѣ или попеременно съ *Пульсатиллой*.

Хина х3—при сильной слабости, одышкѣ, сердцебіеніи; когда регулы обильны, но водянисты, блѣдны. Принимать утромъ и вечеромъ, а также можно попеременно съ *Феррумъ* 6, по два раза въ день.

Сенія 3—при отсутствіи регулъ, когда онѣ замѣняются бѣлками, при истерическомъ состояніи, принимать черезъ 2 часа или попеременно съ *Игнаціей* 3.

Платина 6—при сильныхъ и слишкомъ продолжительныхъ регулахъ съ отдѣленіемъ черной густой крови; при истерическихъ припадкахъ, судорогахъ, при половомъ возбужденіи, сердцебіеніи, боязни; принимать 3 раза въ день, или попеременно съ *Игнаціей*.

Графитъ 6—при слабыхъ и мало окрашенныхъ регулахъ, давать 2—3 раза въ день, а утромъ одинъ разъ **Сульфуръ**.

74.—Водянка общая и мѣстная (Anasarca, Oedema, etc.).

Опредѣленіе.—Скопленіе серозной или водянистой жидкости въ клѣтчаткѣ съ изліяніемъ въ серозныя полости или безъ него.

Водянка можетъ произойти въ подкожной клѣтчатой оболочкѣ и въ различныхъ полостяхъ и мѣшечкахъ тѣла; въ послѣднемъ случаѣ она получаетъ названіе отъ пораженнаго мѣста. Такъ, при скопленіи жидкости въ желудочкахъ мозга, она называется головною водянкою (*Hydrocephalus*); въ оболочкѣ, выстилающей по-

верхность легких—грудною (*Hydrothorax*); въ оболочкѣ сердца—*Hydropericardium*; въ животѣ—*Ascites*; въ серозныхъ мѣшкахъ суставовъ—*Hydrops articulorum*; въ яичкахъ—*Hydrocele*.

Согласно Мурчисону (*Murchison*), водянка бываетъ трехъ видовъ: частная, затѣмъ частная, переходящая въ общую, и общая.

1) Частная водянка всегда происходитъ отъ расширенія мелкихъ венъ вслѣдствіе какого-нибудь механическаго препятствія въ венозномъ кровообращеніи. Она познается по слѣдующимъ отличительнымъ признакамъ: она *начинается* въ животѣ; затрудненіе дыханія (*dyspnoea*) *слѣдуетъ* за нею, а не предшествуетъ ей; она можетъ сопровождаться рвотою, поносомъ и геморроемъ. Селезенка увеличивается въ объемѣ, и вены на правой сторонѣ живота расширяются.

2) Водянка первоначально частная, а затѣмъ общая, начинается въ нижнихъ частяхъ ногъ и распространяется вверхъ; она также происходитъ отъ застоя крови въ венахъ, но здѣсь неправильное обращеніе венозной крови зависитъ отъ болѣзни двухстворчатой заслонки сердца, ожиренія этого органа или расширенія его правой стороны вслѣдствіе хроническаго бронхита и эмфиземы.

3) Общая водянка происходитъ вслѣдствіе уменьшенія выдѣленія въ одной части тѣла и соразмѣрнаго увеличенія егò въ другой части и почти всегда отъ уменьшеннаго выдѣленія мочи изъ почекъ, причемъ въ мочѣ присутствуетъ бѣлковина. Поэтому эта общая водянка встрѣчается преимущественно при такихъ страданіяхъ почекъ, когда ихъ трубочки засоряются болѣзненнымъ эпителиемъ или воспалительными продуктами, какъ напр., при остромъ воспаленіи и ожиреніи почекъ.

Характеръ опухолей.—Водянковые опухоли мягки, неупруги, занимаютъ значительное пространство и отъ надавливанія пальцемъ въ нихъ остается нѣкоторое время впадина. Въ хроническихъ случаяхъ и при значительномъ отекѣ кожа становится гладкою, стекловидною и багровою, а въ тѣхъ мѣстахъ, гдѣ кожа менѣе упруга, какъ напр., надъ берцовой костью, она дѣлается синеватою или черноватою, даже гангренозною, а иногда образуются струшья.

Перечень средствъ:—

- 1) **Общая водянка** — Dig., Apis, Ars., Bryon., Seneg., Aroc.
- 2) **Брюшная водянка** — Aroc., Ars., China, Crot.-tig.
- 3) **Отекъ ногъ** — Ferr., China, Ars.
- 4) **Водянка мозга** — Hell., Merc., Bell., Apis.
- 5) **Грудная водянка** — Bryon., Dig., Ars., Hell.

6) Водянка сердца — Dig., Spig., Ars.

7) Водяная грыжа мошонки — Iod., Rhod., Puls., Graph.

8) Водянка сочленений — Acon., Puls., Iod.

Спеціальныя показанія:—

Arsenicum — весьма полезное средство при отека́ лица, рукъ и ногъ, и водянкѣ отъ порока сердца; также при брюшной водянкѣ отъ увеличенія печени или селезенки. Въ особенности показанъ при значительной общей слабости, быстромъ исхуданіи и упадкѣ духа, стѣсненіи и давленіи въ груди съ ощущеніемъ удушья, когда больной ложится. Кожа сухая и блѣдная, или жгучая съ зудомъ, иногда слущивается лоскутами; языкъ красный, сухой, иногда чрезмѣрная жгучая жажда; пульсъ слабый, неправильный, конечности холодныя.

Digitalis — по нашему опыту, это средство весьма важно во всѣхъ разновидностяхъ водянки и нерѣдко оказывается успѣшнымъ даже въ самыхъ трудныхъ случаяхъ. Оно въ особенности показано при маломъ, слабомъ и неправильномъ пульсѣ, блѣдномъ лицѣ, синеватыхъ губахъ, очень затрудненномъ дыханіи и невозможности лежать на спинѣ. Оказываетъ пользу при водянкѣ отъ болѣзней сердца или почекъ, исправляя дѣйствіе этихъ органовъ.

Arcunum can.— это средство полезно тѣмъ, что быстро восстанавливаетъ отдѣленіе мочи.

Apis — вслѣдствіе дѣйствія этого средства на почки, оно чрезвычайно полезно въ острой лихорадочной водянкѣ отъ простуды, при водянкѣ послѣ скарлатины или въ началѣ Брайтовой болѣзни, также при водянкѣ, иногда появляющейся въ послѣдніе мѣсяцы беременности и служащей впоследствии причиною родильныхъ конвульсій; иногда также оно устраняетъ отекъ нижнихъ конечностей, указывающій на болѣзнь грудныхъ органовъ. **Apis** особенно полезенъ при водянкѣ, осложненной разстройствами мочевыхъ органовъ.

Bryonia — отечныя опухоли сочлененій; грудная водянка, водянка или отекъ вслѣдствіе скрытія испарины или сыпи, а также при грудныхъ симптомахъ, кашлѣ, затрудненномъ дыханіи, и при страданіи печени, запорѣ и пр.

Helleborus — водянковое изліяніе въ желудочкахъ мозга (**Hydrocephalus**). также при грудной и общей водянкѣ.

Ferrum — функциональный отекъ, особенно у анемичныхъ или хлоротичныхъ женщинъ, съ блѣдностью лица, слабостью, тошнотою, запоромъ и проч.

Sulphur — отечныя опухоли вслѣдствіе накожныхъ болѣзней или скрытія сыпей.

Aconitum — преимущественно вначалѣ болѣзни, также при водянкѣ отъ скрытія сыпи или пота, и въ связи съ сердцебіеніемъ или органическимъ порокомъ сердца. Въ послѣднемъ случаѣ его нужно чередовать съ **Digitalis**.

Вспомогательныя мѣры. — Сухой, мягкій, умѣренно теплый воздухъ оказывается самымъ пригоднымъ, и если водянка произошла отъ климатическихъ причинъ или эпидемической болѣзни, то необходимо перемѣнить мѣстожительство. Сырой климатъ и сырая почва особенно неблагоприятны. При острой водянкѣ діета должна быть такая же, какъ и при острой лихорадкѣ, въ хроническихъ же случаяхъ требуется питательная и удобоваримая пища. Для утоленія жажды всего лучше пить холодную воду, хотя не слѣдуетъ отказывать больному и въ другихъ безвредныхъ напиткахъ; вода усиливаетъ выдѣленіе жидкостей, улучшаетъ аппетитъ, укрѣпляетъ пульсъ и въ то же время уменьшаетъ водянковыя скопленія. Изъ этого видна ошибочность ходячаго понятія, что питье воды усиливаетъ водянку.

Иногда необходимы *теплыя ванны* для усиленія испаринны, небольшіе приемы спиртныхъ напитковъ и другія палліативныя мѣры, но при этомъ нужно сообразоваться съ обстоятельствами даннаго случая.

Глава III.

Болѣзни нервной системы.

75. — Воспаленіе мозга и его оболочекъ. (Encephalitis-meningitis—Inflammatiо cerebri).

Опредѣленіе.—Подъ словомъ энцефалитъ разумѣютъ воспаленіе мозга и его оболочекъ; выраженіе это употребляется въ такихъ случаяхъ, когда нѣтъ возможности опредѣлить точное мѣсто воспаленія. Менингитъ означаетъ воспаленіе мозговыхъ оболочекъ (туберкулезный менингитъ мы уже разсмотрѣли, ст. 63). Подъ воспаленіемъ мозга разумѣютъ воспаленіе самого существа мозга, иногда вмѣстѣ съ оболочками, обыкновенно частное, и въ большинствѣ случаевъ вслѣдствіе мѣстнаго поврежденія или отложенія посторонняго вещества.

Здѣсь мы можемъ привести только обыкновенные симптомы, болѣе или менѣе свойственные всѣмъ воспаленіямъ мозга и его оболочекъ, и дадимъ общія указанія для леченія, которыя могутъ быть полезными при неимѣніи врача.

Симптомы.—Энцефалиту предшествуютъ головная боль, раздражительность, бессонница и общее нездоровье. Въ большинствѣ же случаевъ болѣзнь проявляется внезапно лихорадкой, головною болью, рвотою, запоромъ, общею чувствительностью какъ кожи, такъ и чувствъ—зрѣнія, слуха и проч.—и сильнымъ бредомъ. Спустя нѣсколько дней бредъ уменьшается, больной ощупываетъ вокругъ себя или дѣлаетъ подобныя же движенія по воздуху, зрачки расширяются и сокращаются и дѣлаются нечувствительными къ свѣту; при этомъ скрежетаніе зубами, перекачиваніе головы и дремота. Дыханіе неправильно; моча задержана; запоръ продолжается; животъ иногда втянутъ. Затѣмъ слѣдуютъ мышечныя подергиванія, потеря чувствительности, спазмы или параличъ, съ нитеобразнымъ пульсомъ, полнымъ упадкомъ силъ и спячкою. Зрачки сильно расширены и нечувствительны къ свѣту, глаза полуоткрыты, лицо впалое и блѣдное, кожа холодная, липкая; смыкающія мышцы ослабляются, моча и калъ отходятъ непроизвольно, пульсъ учащенный, малый, нитеобразный и несчетный; дыханіе становится храпящимъ и больной умираетъ въ спячечномъ состояніи.

При воспаленіи существа мозга (*Inflammatio cerebri*) возбужденіе и бредъ не такъ сильны, а пульсъ не ускоряется и нерѣдко даже бываетъ медленнѣе обыкновеннаго и весьма неправильный. При этомъ также тоническая неупругость нѣкоторыхъ членовъ, за которою слѣдуетъ параличъ.

Причины.—Къ числу предрасполагающихъ причинъ нужно отнести возрастъ, полъ, злоупотребленіе спиртными напитками, сильное горе, умственные напряженія.

Возбуждающія причины: удары по головѣ и вообще ушибы головы, а въ жаркихъ странахъ вліяніе солнечныхъ лучей. Острое воспаленіе мозговыхъ оболочекъ (менингитъ) можетъ быть также послѣдствіемъ скрывшейся сыпи на головѣ.

Простой менингитъ можетъ произойти до рожденія и нерѣдко случается у новорожденныхъ, а затѣмъ въ возрастѣ отъ 16 до 45 лѣтъ; онъ бываетъ чаще у мужчинъ, чѣмъ у женщинъ—на одну женщину приходится трое мужчинъ.

Діагнозъ—Отъ туберкулезнаго менингита простой менингитъ

можно отличить по приведеннымъ описаніямъ двухъ болѣзней; отъ **Delirium tremens** (бѣлой горячки) онъ распознается тѣмъ, что въ послѣдней болѣзни отсутствуетъ головная боль. При **брюшномъ тифѣ** бываетъ менѣе сильная головная боль, но болѣе частый пульсъ, поносъ, чувствительность живота, а послѣ пятого дня свойственная тифу сыпь.

Леченіе.—Леченіе остраго менингита бываетъ успѣшно только въ тѣхъ случаяхъ, когда предпринимается въ самомъ началѣ болѣзни и ведется съ энергіею. Оно сводится къ тремъ главнымъ мѣрамъ: во-первыхъ, кровопусканіе; во-вторыхъ, сильныя проносныя; въ-третьихъ, примачиваніе холодной водой“. Такъ выражается аллопаты д-ръ Ранскиль (Ranskill). Гомеопатическое леченіе проще, безопаснѣе и успѣшнѣе. Главныя средства:—**Acon.**, **Bell.** и **Bryon.**, или **Arn.** попеременно съ **Acon.**, если болѣзнь произошла отъ ушиба головы. Въ нѣкоторыхъ случаяхъ могутъ потребоваться: **Hyosc.**, **Opium** и **Ver.-vir.** Относительно показаній для означенныхъ средствъ см. статью „Тифъ“.

Вспомогательныя мѣры.—Волосы слѣдуетъ коротко остричь, а конечности держать въ теплѣ. Частое прикладываніе къ головѣ влажныхъ горячихъ компрессовъ уменьшаетъ воспаленіе и успокаиваетъ бредъ. Покой необходимъ, а при *свѣтлострашеніи* нужно затѣнить комнату. Можно давать мясной чай, крѣпкій бульонъ, молоко съ содовою водою, обыкновенную воду и вообще простые напитки; твердая пища непригодна. Комната больного должна быть хорошо провѣтриваема. При выздоровленіи необходимо соблюдать большую осторожность.

76.—Кровяной ударъ—Апоплексія (Apoplexia).

Опредѣленіе.—Состояніе, характеризуемое внезапною, болѣе или менѣе полною, потерею сознательности отъ изліянія крови въ черепѣ.

Разновидности.—1) Конгестивная апоплексія есть переполненіе кровеносныхъ сосудовъ мозга. 2) Кровяная апоплексія есть самая частая и состоитъ изъ разрыва сосуда съ изліяніемъ крови въ существо мозга или снаружн нервныхъ массъ.

Апоплексія можетъ случиться внезапно или развиваться *постепенно*. Внезапный ударъ, когда больной падаетъ, лишенный движенія и сознательности, называется **первичною апоплексіею**. Но чаще предвѣстниками являются ясно обозначенныя симптомы, изъ коихъ главнѣйшіе суть слѣдующіе:—головная боль; голово-

круженіе, въ особенности при наклоненіи; полнота и біеніе въ кровеносныхъ сосудахъ головы; кровотеченіе изъ носа; почечное кровотеченіе; сонливость съ тяжелымъ, храпящимъ дыханіемъ; временная слѣпота, значительная разница въ величинѣ зрачковъ; глухота, или шумъ въ ушахъ; минутная потеря сознанія, иногда съ неясною или безсвязною рѣчью; сверканіе, мушки и проч. передъ глазами; рвота, онѣмѣніе рукъ и ногъ или покальванія въ нихъ; нетвердая поступь; частный параличъ мускуловъ лица или какого либо члена; сонливость постепенно переходитъ въ полную спячку. Эта апоплексія, при которой симптомы ухудшаются постепенно, представляетъ несравненно болѣе опасности, чѣмъ первичная, такъ какъ она указываетъ, что причина, возбуждающая эти симптомы, находится еще въ дѣйствиіи, и притомъ въ этихъ случаяхъ всегда бываетъ изліяніе крови и мозгъ уже подвергся органическимъ измѣненіямъ. Первичная же апоплексія иногда представляетъ только приливъ и застой крови и можетъ пройти, не оставивъ вредныхъ послѣдствій.

Симптомы во время припадка.—Они бываютъ различны, смотря по мѣсту и степени кровоизліянія, и иногда очень неясны. Въ нѣкоторыхъ случаяхъ существуютъ только боль головы, головокруженіе, слабость, тошнота, медленный пульсъ, а вслѣдъ затѣмъ наступаетъ извѣстная степень реакціи. Въ первомъ періодѣ постепенной апоплексіи, до наступленія спячечнаго состоянія, происходитъ сильный упадокъ кровообращенія, вслѣдствіе сотрясенія нервной системы, кожа холодная, блѣдная и липкая, пульсъ частый, малый и слабый. При наступленіи спячки пульсъ становится полнымъ, медленнымъ и затрудненнымъ (проходитъ медленно подъ пальцами); поверхность кожи дѣлается ненормально теплою, съ выступленіемъ испарины; лицо вздуто; зрачки нечувствительны къ свѣту и обыкновенно расширены, но иногда сокращены; дыханіе бываетъ храпящее вслѣдствіе паралича мягкаго неба; при этомъ задержаніе мочи отъ недѣятельности пузыря и наклонность къ запору.

Однако же нѣкоторые изъ вышеописанныхъ симптомовъ могутъ быть слѣдствіемъ расстройства пищеваренія. Рвота и головная боль имѣютъ гораздо болѣе важное значеніе, когда онѣ появляются внезапно, безъ всякой видимой причины, а не утромъ при вставаніи съ постели; дурной признакъ также, если позывъ на рвоту продолжается, хотя желудокъ опорожненъ. Когда эти симптомы связаны съ перерожденіемъ артерій и бѣлковиною въ

мочѣ, то можно подозрѣвать существованіе сгустковъ крови въ мозгу.

Предрасположеніе.—1) **Возрастъ.**—Послѣ пятидесяти лѣтъ апоплексія составляетъ одну изъ самыхъ частыхъ причинъ смерти. Это происходитъ не столько отъ возраста, сколько отъ дурного состоянія тканей организма. У лицъ, перешедшихъ средній возрастъ волосные сосуды слабѣютъ, а вслѣдствіе этого кровь въ венахъ застаивается. Нерѣдко также мозговые артеріи находятся въ болѣзненномъ состояніи; сердце гонитъ кровь къ мозгу съ большою силою, а легкія уже не въ состояніи достаточно окислять кровь. Все это ведетъ къ застою крови и разрыву мозговыхъ сосудовъ. 2) Невоздержность, излишества въ ѣдѣ и питьѣ, необузданныя страсти, сдавливаніе шеи, усиленный умственный трудъ и вообще все, что ведетъ къ приливу и застою крови въ мозгу. 3) Порокъ сердца, болѣзни почекъ или кровеносныхъ сосудовъ мозга; скрывшіяся геморрой и задержанныя регулы.

Апоплексія не часто причиняетъ внезапную смерть. Существуетъ сильно распространенное мнѣніе, что изліяніе крови въ мозгу часто причиняетъ внезапную смерть, а также, что люди съ короткою толстою шеєю и краснымъ лицомъ наиболѣе подвержены апоплексіи. Такіе субъекты, правда, нерѣдко умираютъ скоропостижно, но отъ болѣзни сердца. У человѣка съ краснымъ лицомъ крови въ головѣ не болѣе, чѣмъ у человѣка съ блѣднымъ лицомъ, и если кровь изливается въ мозгъ, то это происходитъ вслѣдствіе болѣзненного состоянія артерій. Хотя отъ такого изліянія смерть можетъ послѣдовать *быстро*, но она не бываетъ *мгновенна*, какъ случается при разрывѣ аорты или порока сердца.

Причина.—Главною причиною апоплексіи служитъ, какъ уже сказано, болѣзнь кровеносныхъ сосудовъ; отсюда наибольшее къ ней расположеніе у пожилыхъ людей. Отъ постепеннаго перерожденія и окостенѣнія артеріи въ старости дѣлаются неупругими и сильный напоръ крови можетъ произвести разрывъ ихъ. Иногда изліяніе въ черепъ происходитъ отъ разрыва **аневризмъ** (опухолей) мозговыхъ артерій. Мнѣніе, что увеличенное давленіе на кровеносные сосуды мозга, какъ напр., отъ усиленнаго тѣлодвиженія, служитъ *производящею причиною* апоплексіи—неверно, такъ какъ разрывъ артерій можетъ послѣдовать только при дѣйствительномъ ихъ перерожденіи, а на этотъ процессъ требуются обыкновенно цѣлые годы. **Предрасполагающая причина**—общее болѣзненное состояніе тѣла, преимущественно вслѣдствіе зернистой

болѣзни почекъ или гипертрофіи лѣваго желудочка сердца; такимъ образомъ апоплексію можно разсматривать какъ мѣстное выраженіе общаго разстройства организма.

Діагнозъ.—Апоплексія отличается отъ эпилепсіи тѣмъ, что она не начинается крикомъ и не сопровождается конвульсіями и пѣною у рта, какъ послѣдняя болѣзнь. Отъ опьянтія и отравленія опиумомъ ее можно отличить, принявъ къ свѣдѣнію исторію и обстоятельства даннаго случая. Есть ли вѣроятность, что больной пьянъ? Отдаетъ ли дыханіе запахомъ алкоголя? Есть ли поводъ предполагать, что больной отравился? Вотъ тѣ обстоятельства, на основаніи которыхъ, въ связи съ предыдущею исторіею больного, мы должны поставить нашъ діагнозъ, такъ какъ состояніе мозга въ этихъ случаяхъ почти одно и то же. Важность быстрого распознаванія апоплексіи отъ опьянтія и отравленія наркотическими ядами явствуетъ изъ того, что случаи эти требуютъ различныхъ мѣръ. Какъ бы то ни было, но человекъ, находящійся въ безчувственномъ состояніи, нуждается въ особенномъ попеченіи, тѣмъ болѣе, что причиною такого состоянія можетъ быть разрывъ кровеносныхъ сосудовъ отъ ушиба головы, или попойка могла совпадать съ окончательнымъ расслабленіемъ мозговыхъ артерій.

Перечень средствъ:—

- 1) Для предварительныхъ симптомовъ—*Nux-vom.*, *Acon.*, *Atrop.*
- 2) Изліяніе въ мозгъ—*Acon.* (тинктура), *Bell.*, *Opium.*
- 3) Послѣдствія (параличъ и проч.)—*Acon.*, *Bell.*, *Phosph.*, *Coc.*, *Rhus.*

Спеціальныя показанія.

Aconitum—полный, быстрый, сильный пульсъ; сухая, горячая кожа. Это средство несравненно лучше извлеченія 10, 16 или 20 унцій крови. Впрочемъ статистика уже доказала, что кровозвлеченія увеличиваютъ смертность.

Belladonna—красное, опухлое лицо, біеніе кровеносныхъ сосудовъ, конвульсивныя движенія лица и членовъ, расширеніе зрачковъ, потеря рѣчи, задержаніе или произвольное отхожденіе мочи.

Opium—дремота, одурь или глубокая спячка; храпѣніе и неправильное дыханіе; вздутое лицо, бессмысленное выраженіе, полукоткрытые глаза, сокращеніе зрачковъ, холодъ конечностей.

Nux-vomica—конгестивное состояніе мозга, благопріятствующее апоплексіи; даже при изліяніи; это нерѣдко одно изъ лучшихъ

средствъ, если присутствіе лихорадочныхъ симптомовъ не требуетъ назначенія *Aconitum*. Оно въ особенности соотвѣтствуетъ больнымъ, ведущимъ сидячую и рѣскошную жизнь.

Phosphorus—останавливаетъ известковое перерожденіе артеріальныхъ сосудовъ—главную причину болѣзни.

Дача лекарствъ.—Во время припадка одну или двѣ капли тинктуры въ чайной ложкѣ воды или на сахарѣ, каждыя 15 или 30 минутъ. При *угрожающей* апоплексіи — черезъ часъ по приему, при улучшеніи симптомовъ черезъ 3 — 6 часовъ.

Вспомогательныя мѣры.—Во время припадка.—1) Больного слѣдуетъ перенести, если можно, въ просторную, хорошо провѣтриваемую комнату. 2) Галстухъ и всякія повязки нужно ослабить и уложить больного въ постель, умѣренно приподнявъ голову. 3) Прикладывать искусственную теплоту къ конечностямъ и подъ мышки, а на голову класть холодные влажные компрессы, возобновляя ихъ по мѣрѣ согрѣванія. 4) Одновременно давать одно изъ вышеприведенныхъ средствъ, въ особенности *Acon.*, *Bell.* и *Orium*.

Послѣ припадка. Когда больной оправился, необходимо принимать всевозможныя предосторожности для предупрежденія вторичнаго припадка. Пища должна быть легкая, питательная: молоко, легкіе пуддинги, варенныя овощи, рыба и т. п. Животную пищу можно дозволить только, когда уже не представляется опасности возврата болѣзни, а возбуждающихъ напитковъ лучше совсѣмъ избѣгать. Важное значеніе имѣетъ движеніе, такъ какъ оно регулируетъ кровообращеніе, уменьшая давленіе на кровеносныя сосуды. Если же больной не въ состояніи производить движенія, то его нужно растирать по всему тѣлу.

Предохранительныя мѣры.—Строгая умѣренность въ ѣдѣ и питьѣ. Избѣгать физическаго и умственнаго напряженія и всякаго рода излишествъ, гнѣва или возбужденія; внезапныхъ перемѣнъ температуры, жаркихъ комнатъ, теплыхъ ваннъ, простуды ногъ. Неправильности въ діетѣ, вліяніе солнечнаго зноя, сильныхъ душевныхъ потрясеній и т. п. способны возбудить самыя опасныя симптомы у лицъ, расположенныхъ къ апоплексіи.

77.—Солнечный ударъ (*Solis ictus*).

Опредѣленіе.—Параличъ всѣхъ функцій мозга, постепенный или внезапный, возбуждаемый жаромъ, иногда отъ непосредствен-

наго вліянія солнечныхъ лучей, въ особенности при стѣсняющей одеждѣ.

Симптомы.—Предвѣстниками обыкновенно бываютъ жажда, жаръ и сухость кожи; головокруженіе; приливъ къ глазамъ; частый позывъ на мочеиспусканіе; затѣмъ слѣдуетъ обморокъ, часто сопровождающійся мгновенною смертью, или же безсознательность и храпящее дыханіе, иногда съ конвульсіями. Самое обыкновенное явленіе, обнаруживаемое вскрытіемъ, это—необычайный приливъ крови къ легкимъ.

Причины.—Независимо отъ непосредственнаго вліянія жара, предрасполагающею причиною можетъ служить утомленіе отъ продолжительнаго движенія въ жаркой атмосферѣ, въ связи съ вдыханіемъ испорченнаго воздуха въ спертыхъ, душныхъ комнатахъ. Замѣчательно, что солнечный ударъ случается чрезвычайно рѣдко на океанѣ и на значительныхъ высотахъ, несмотря на большую даже силу лучей; впрочемъ температура воздуха, какъ въ томъ, такъ и въ другомъ случаѣ не бываетъ чрезмерна.

Леченіе.—При отсутствіи конвульсій больнаго слѣдуетъ немедленно раздѣть, посадить въ порожнюю ванну и обливать шею и плечи до тѣхъ поръ, пока температура не опустится ниже 39° Ц. вмѣстѣ съ тѣмъ давать нюхать **камфору** и принимать внутрь на сахарѣ. Взамѣнъ ея можно дать чайную ложку французской водки, на половину разбавленной водою. По минованіи опасности назначить **Aconitum** каждыя десять минутъ. При конвульсіяхъ же нужно посадить больнаго въ тепловатую ванну, прибавляя холодной воды до тѣхъ поръ, пока температура тѣла не понизится до 37° Ц. Какъ и въ первомъ случаѣ, можно давать **Camphora** и **Aconitum**, а при выпученныхъ, блестящихъ глазахъ, вмѣсто послѣдняго средства—**Belladonna**.

Glonoin—при жестокой пульсирующей боли въ головѣ, особенно въ затылкѣ; также при внезапной потерѣ сознанія.

Belladonna—сильное головокруженіе или внезапное паденіе, какъ отъ апоплексіи, съ краснотою лица.

Camphora—сильный упадокъ пульса и блѣдное лицо съ болью головы, съ непосредственною затѣмъ реакціею—краснымъ лицомъ, ускореннымъ пульсомъ и пр.

Противъ послѣдствій могутъ быть употреблены: **Bell.**, **Hyosc.**, **Glon.**

Вспомогательныя мѣры.—Въ настоящее время признано, что солнечный ударъ есть слѣдствіе угнетеннаго, а не возбужден-

наго состоянія нервныхъ центровъ, какъ полагали прежде. Поэтому употребленіе ланцета замѣнено теперь холодными душами и примочками.

Предохранительныя мѣры.—Одежда должна быть легкая и свободная; въ особенности нужно избѣгать давленія на шейныя вены. Спиртные напитки несомнѣнно предрасполагаютъ къ солнечному удару.

78.—Хроническая головная водянка (Hydrocephalus longus).

Опредѣленіе.—Мѣстная водянка, состоящая изъ накопленія водянистой жидкости въ черепъ; болѣзнь можетъ быть прирожденная или приобрѣтенная.

Она обыкновенно появляется на первомъ году, до заростанія швовъ и родничковъ, когда кости поддаются давленію изнутри. Иногда дитя рождается съ головою водянкою, которая можетъ служить причиною трудныхъ родовъ. Бывали примѣры, что болѣзнь появлялась на седьмомъ и восьмомъ году, а въ нѣкоторыхъ, весьма рѣдкихъ, исключительныхъ, случаяхъ даже у взрослыхъ. Д-ръ Уотсонъ (Watson) приводитъ такой случай у способнаго молодого адвоката, который въ судѣ два раза два впадалъ въ безсознательное состояніе, постепенно сталъ лишаться памяти, сдѣлался мрачнымъ и вскорѣ затѣмъ скончался отъ черепной водянки. Знаменитый англійскій писатель Свифтъ (Swift) умеръ отъ этой болѣзни на семьдесятъ восьмомъ году отъ роду, спустя три года послѣ перваго ея появленія. Въ этихъ случаяхъ вслѣдствіе закрытія швовъ кости не уступаютъ давленію и объемъ головы остается нормальнымъ; поэтому скопившаяся жидкость расширяетъ черепныя полости и производитъ анемичное, истощенное состояніе мозгового существа. У дѣтей черепныя кости расходятся и голова принимаетъ огромный объемъ, доходящій иногда до 24, 36 и даже 40 дюймовъ въ окружности. При этомъ она неправильной формы, нѣсколько приплюснута сверху; въ рѣдкихъ случаяхъ она принимаетъ коническую форму, или позади образуется мѣшечекъ, наполненный жидкостью.

Симптомы.—Предвѣстники болѣзни не очень ясны; при врожденной головной водянкѣ иногда бываетъ косоглазіе или закатываніе глазъ, конвульсіи и увеличенный объемъ головы.

Наиболѣе выдающіеся признаки:—несоразмѣрность между величиною головы и лица; роднички шире обыкновеннаго, а кости на ощупь тонки. При этомъ большею частью худоба отъ недо-

статка питанія, иногда же неестественное ожирѣніе. Новорожденный сосеть хорошо, даже прозорливо, но не растетъ; у него запоръ съ ненормальными испраженіями. Постепенно увеличивающійся объемъ головы скоро обращаетъ на себя вниманіе: передній родничекъ пульсируетъ, въ головѣ жаръ и ребенокъ становится безпокойнымъ. На вершинѣ головы можно ощупать колебаніе жидкости; волосы перестаютъ расти; лицо кажется малымъ и треугольнымъ; выраженіе лица сумрачное и старческое; больной проявляетъ постоянную потребность лежать. Въ неблагоприятныхъ случаяхъ происходитъ ослабленіе чувствъ, наступаетъ параличъ и больной умираетъ отъ истощенія, конвульсій или спазматического крупа, которому такія дѣти очень подвержены.

Болезнь можетъ длиться отъ одного до восьми и даже десяти лѣтъ. Въ случаѣ остановки выпотѣнія скопившаяся жидкость уже болѣе не всасывается.

Причины.—Хроническая головная водянка обыкновенно бываетъ связана съ золотушнымъ худосочиємъ; иногда она является слѣдствіемъ скарлатины, коклюша или кори. Главныя возбуждающія причины—вліяніе жара или холода, ушибы головы, скрывшіяся сыпи и распространившееся воспаленіе уха. Болезнь эта повидимому очень обыкновенна у дѣтей родителей, преданныхъ пьянству.

Леченіе.—Наилучшія средства тѣ, которыя соотвѣтствуютъ худосочию, каковы:—**Calc.-carb., Sulph., Ferr.-iod., Sil.** Показанія для нихъ приведены въ статьѣ „Золотуха“.

Могутъ также оказаться необходимыми: **Bell., Apis., Ars.-iod., Hell., Dig.** и **Merc.**

Вспомогательныя мѣры—тѣ же, какъ и при золотухѣ. Въ нѣкоторыхъ случаяхъ допускается выпусканіе жидкости проколомъ.

Предохранительныя мѣры.—Д-ръ Грауфогль назначалъ беременной матери попеременно по одному приему въ день **Sulph.** и **Calc.-phosph.** 6 и этими средствами ему удавалось предупреждать головную водянку въ семействахъ, гдѣ прежде дѣти рождались съ этою болѣзью.

79.—Параличъ (Paralysis).

Опредѣленіе.—Параличъ представляетъ большую или меньшую потерю движенія, въ связи съ болѣзью головного или спинного мозга, отъ поврежденія или сдавленія какого-либо нервного

ствола или отъ дѣйствія яда. Параличъ имѣетъ очень разнообразныя формы; главнѣйшія изъ нихъ слѣдующія:

Hemiplegia есть параличъ одной стороны тѣла вслѣдствіе болѣзни противоположной половины мозга, причѣмъ бывають поражены обыкновенно верхнія и нижнія конечности, жевательныя мышцы и мышцы одной стороны языка.

Hemiplegia иногда поражаетъ весьма незначительную часть тѣла, какъ напр., одинъ только третій нервъ, причѣмъ происходитъ опущеніе верхняго вѣка (**Ptosis**) и косоглазіе.

Главныя причины—изліяніе крови въ мозгу и засореніе кровеносныхъ сосудовъ, влекущее за собою размягченіе мозга. Лечение въ этихъ случаяхъ требуется такое же, какъ и при апоплексіи.

Paraplegia есть параличъ нижней половины тѣла, поражающій ноги, а иногда также мышцы прямой кишки и мочевого пузыря. Причиною служитъ болѣзнь спинного мозга, его оболочекъ или позвонковъ. Эта форма паралича можетъ также быть симптомомъ хронической болѣзни головного мозга.

Параличъ лица происходитъ иногда вслѣдствіе мѣстнаго паралича нерва и въ большинствѣ случаевъ не бываетъ связанъ съ болѣзнию мозга, а происходитъ вѣроятно отъ давленія опухоли надкостной плевы, изъ которой выходитъ нервъ, или отъ давленія вслѣдствіе опухшихъ лимфатическихъ железъ, а также отъ внезапнаго вліянія холоднаго воздуха. Иногда причиною служатъ опухоли, образующіяся у основанія мозга. Въ этой формѣ черты стянуты въ противоположную сторону, но кожа щеки не лишается чувствительности и жевательныя мышцы не затронуты.

Изъ другихъ формъ можно поименовать: **общій параличъ** (у умалишенныхъ); **Paralysis agitans**; **спинная сухотка**; **дѣтскій параличъ**; параличъ отъ *свинца*, *ртути* и другихъ ядовъ, или отъ специфической болѣзни, какъ напр. **дифтеритный параличъ**.

Перечень средствъ:—

- 1) Параличъ лица—Bar.-carb., Caust., Bell., Acon.
- 2) **Общій параличъ**—Phosph. (отъ перерожденія); Bar.-carb. (у стариковъ); Merc.-cor., Cocc., Con.; Plumb. (съ исхуданіемъ).
- 3) **Односторонній параличъ**—Nux-vom., Arn. (въ особенности лѣвой стороны); Phosph. (спинная сухотка).
- 4) Параличъ вѣкъ—Gels., Spig., Bell. (также и лица); Stram.
- 5) Ревматическій параличъ—Rhus, Arn., Acon., Sulph.
- 6) Дифтеритный параличъ—Gels., Conium.
- 7) Параличъ у живописцевъ—Opium, Iod., Cupr., Ars.

Вспомогательныя мѣры. — 1) Электричество или гальанизмъ — послѣ облегченія воспалительныхъ признаковъ. 2) Холодный душъ и купаніе въ морской водѣ содѣйствуютъ питанію спинного мозга. 3) Движеніе. 4) Правильныя растиранія.

80.—Столбнякъ (Tetanus).

Опредѣленіе.—Болѣзнь, характеризуемая сокращеніемъ произвольныхъ мышцъ, общимъ или частнымъ, попеременно съ ослабленіемъ ихъ, вслѣдствіе возбужденнаго состоянія спинного мозга и продолговатаго мозга.

Причины.—Столбнякъ бываетъ *идиопатическій* — отъ ненормальнаго состоянія крови или нервной системы, и *травматическій*—вслѣдствіе раны, возбуждающей мѣстное нервное раздраженіе. Онъ можетъ произойти во всякомъ возрастѣ, но повидимому случается чаще у молодыхъ, и мужчины болѣе подвержены ему, нежели женщины. Внезапныя атмосферныя перемѣны оказываютъ вліяніе на болѣзнь.

Симптомы.—Припадку предшествуютъ иногда извѣстныя показанія, каковы: страхъ, сознаніе близкой опасности и разстройство пищеварительныхъ органовъ. Затѣмъ быстро наступаютъ: судорожное сжатіе челюстей (*trismus*); болѣзненное выраженіе лица, искаженныя или неподвижныя черты, причемъ углы рта вздернуты кверху (*risus sardonicus*). Судороги мышцъ бываютъ чрезвычайно сильны, сопровождааясь жестокою болью. Дыханіе становится громкимъ и рыдающимъ. При пораженіи мускуловъ туловища тѣло откидывается впередъ (*emprosthotonus*), или назадъ (*opisthotonus*) или же коченѣетъ (*тоническій спазмъ*), какъ чурбанъ. Умъ остается свѣтлымъ и смерть происходитъ отъ истощенія вслѣдствіе частыхъ припадковъ.

Перечень средствъ:—

1) **Идиопатическій столбнякъ.**—Асон. (отъ простуды); Cham. или Cina (отъ глистовъ).

2) **Травматическій столбнякъ.**—Nux-vom. (или Strychnia), Асон., Bell., Acid.-hydr., Arn.

Выбранное средство надлежитъ давать въ низкомъ разведеніи, черезъ нѣсколько минутъ и при первыхъ признакахъ болѣзни. Въ нѣкоторыхъ случаяхъ требуются хирургическія мѣры.

81.—Водобоязнь (Hydrophobia)—Собачье бѣшенство (Rabies).

Опредѣленіе.—Болѣзнь отъ укушенія бѣшеною собакою, или отъ прикосновенія ея языка къ ссадинѣ на кожѣ, выражающаяся,

главнымъ образомъ, сильнымъ сжатіемъ горла; спазматическимъ дѣйствіемъ діафрагмы; затрудненнымъ глотаніемъ и страхомъ къ жидкостямъ; крайнимъ безпокойствомъ и наконецъ истощеніемъ, бредомъ и смертью.

Признаки бѣшенства у собаки.—Первоначальные: угрюмый видъ и частый переходъ съ мѣста на мѣсто; потеря аппетита; животное лижетъ свою мочу, проявляетъ наклонность лизать холодныя поверхности, ѣсть солому, калъ и всякую дрянь и царапаетъ лапами у угловъ рта.

Степень *свирѣпости* бываетъ различна; нѣкоторыя собаки выказываютъ крайнюю привязанность, другія лаютъ, бросаются на воображаемаго врага и кусаютъ всякаго, кто имъ попадется. *Водобоязни*, какъ у человѣка, не бываетъ, а напротивъ, сильная жажда; слюна дѣлается клейкою и липнетъ ко рту. Въ послѣднихъ стадіяхъ болѣзни глаза становятся мутными; заднія ноги и мышцы челюстей парализуются и животное умираетъ отъ истощенія, спустя 4—6 дней. Послѣ собаки наиболѣе подвержены бѣшенству, какъ кажется, волкъ, лисица, шакалъ и кошка. Общераспространенныя понятія, что бѣшенная собака не пьетъ воды, что собаки бѣсятся только въ лѣтній зной, и что сука не подвержена бѣшенству—представляютъ заблужденія. Намордники почти бесполезны. Бродячихъ собакъ слѣдуетъ убивать.

Симптомы у человѣка.—Они появляются лишь нѣкоторое время спустя послѣ зараженія, отъ нѣсколькихъ недѣль до одного и двухъ лѣтъ, причемъ рана обыкновенно заживаетъ и рубецъ не представляетъ на видъ ничего особеннаго. По временамъ близъ раны ощущаются подергиванія и зудъ. Въ нѣкоторыхъ случаяхъ бываетъ неподвижность, онѣмѣніе или частный параличъ, или рана имѣетъ красный, опухшій видъ. Больной ощущаетъ безпокойство и страхъ, съ головокруженіемъ, ознобомъ, жаромъ и общимъ недомоганіемъ. Специальные симптомы можно подраздѣлить на три разряда:—1) **судороги мышцъ горла и груди:** актъ глотанія возбуждаетъ конвульсіи и больной съ ужасомъ смотритъ на всякую жидкость; 2) **крайняя чувствительность всей поверхности тѣла;** 3) **душевное волненіе и страхъ,** обыкновенно сопровождающіе весь ходъ болѣзни. Къ этимъ симптомамъ можно присовокупить еще слѣдующіе:—непомѣрная жажда; отдѣленіе чрезвычайно клейкой слюны; усиліе глотнуть возбуждаетъ припадокъ конвульсій; судороги учащаются и усиливаются; губы и щеки синѣютъ и въ

нихъ замѣтно постоянное дрожаніе; подь конецъ одинъ наиболѣе сильный припадокъ истощаетъ послѣднія силы больного.

Причина.—Укушеніе бѣшеннымъ животнымъ *). Въ Индіи существуетъ повѣрье, что бѣшенство никогда не появляется первоначально у собакъ, и что его всегда можно прослѣдить послѣ забѣжавшаго въ деревню или городъ бѣшеннаго шакала или волка, искусавшаго собакъ. Держаніе животнаго взаперти, недостатокъ свѣжей воды, нездоровая пища и проч. также могутъ оказывать вліяніе на развитіе болѣзни.

Леченіе.—Послѣ укушенія подозрительнымъ животнымъ больному слѣдуетъ *немедленно* высосать рану какъ можно крѣпче, такъ какъ это содѣйствуетъ кровотеченію и удаленію слюны изъ укушеннаго мѣста; если же онъ самъ не въ состояніи высосать рану, то это долженъ сдѣлать посторонній **). Лигатура между ранюю и сердцемъ предупреждаетъ всасываніе яда. При первой возможности укушенное мѣсто должно быть тщательно вырѣзано врачомъ, и рана вымыта струею теплой воды, а затѣмъ **карболовою кислотю**, съ наложеніемъ примочки изъ этой кислоты.

Средства.—Главнѣйшія:—**Belladonna**, **Stramonium** и **Scutellaria lateriflora**, но они отнюдь не должны замѣнять только что указанная мѣстныя средства, а служить лишь вспомогательными или палліативными мѣрами.

Belladonna.—Согласно Ганеману, это самое вѣрное предохранительное средство, и на самомъ дѣлѣ ни одно лекарство не соотвѣтствуетъ такъ близко припадкамъ водобоязни.

Scutellaria.—Это вещество производитъ нервныя разстройства, похожія на водобоязнь и, говорятъ, излечивало эту болѣзнь.

Рекомендуютъ также турецкую баню, съ капельными приѣмами **Naja-trip**. 2. Д-ръ Бюиссу (**Buissou**) совѣтуетъ употреблять паровую ванну.

Д-ръ Эткенъ (**Aitken**) пишетъ, что **научная медицина**, перепробовавъ безъ малаго двѣсти различныхъ средствъ въ массивныхъ дозахъ, не могла добиться ни малѣйшаго успѣха, и присовокупляетъ: „Остается только упомянуть о важнѣйшихъ опытахъ

*) Далеко не всѣ люди проявляютъ воспріимчивость къ этому яду, такъ одно наблюденіе показываетъ, что изъ 153 укушенныхъ умерло 94 человѣка, т. е. почти только двѣ трети.—*Aitken*.

***) Никакой при этомъ опасности не представляется, если только ядъ не придетъ въ соприкосновеніе съ ссадинкою во рту или въ другой части тѣла.

съ тѣмъ, чтобы, въ виду ихъ безуспѣшности, предупредить напрасное повтореніе ихъ... По всей вѣроятности никакого профилактическаго средства въ природѣ не существуетъ и употреблять сильно дѣйствующія лекарства не только бесполезно, но и вредно“.

Утѣшительно въ контрастъ этимъ словамъ привести замѣтки д-ра Юза (Hughes) изъ его руководства къ гомеопатической терапіи (Thegareutics). Упомянувъ о случаяхъ исцѣленія отъ **Belladonna**, онъ говоритъ: „Я полагаю, что вы захотите давать **Belladonna** укушенному подозрительною собакою до крайняго предѣла инкубациі... и если средство это излечило хотя бы одинъ случай, то оно сдѣлало больше, чѣмъ всѣ ресурсы традиціонной медицины“.

Предостереженіе.—При укушеніи подозрительною собакою ее ни въ какомъ случаѣ не слѣдуетъ тотчасъ же убивать, а держать взаперти, такъ какъ она можетъ оказаться здоровою и укушенный въ такомъ случаѣ будетъ избавленъ отъ мучительнаго страха, который могъ бы его понапрасну тревожить цѣлые мѣсяцы или годы.

82.—Конвульсіи и припадки у дѣтей (Membrorum distentio infantilis).

Конвульсіи составляютъ наиболѣе частую изъ мозговыхъ болѣзней у дѣтей и обыкновенно происходятъ отъ какой-нибудь сторонней причины, какъ напр., отъ прорѣзыванія зубовъ, но иногда предшествуютъ головной водянкѣ. Дрожь у взрослыхъ вначалѣ острой болѣзни по большей части замѣняется у дѣтей конвульсіями.

Симптомы.—Въ легкихъ случаяхъ у ребенка бываютъ подергиванія лицевыхъ мышцъ, нѣсколько затрудненное дыханіе, вращаніе глазами и т. п. Въ трудныхъ же случаяхъ дитя внезапно лишается чувствъ, съ судорогами въ мышцахъ головы, шеи и конечностей; нечувствительность къ свѣту и закатываніе глазъ вверхъ и въ сторону; лицо обыкновенно красное, иногда блѣдное; губы синія съ пѣной у рта; руки обыкновенно крѣпко сжаты, причемъ большой палецъ приходится подъ другими, а большіе пальцы ногъ пригнуты къ подошвамъ.

Причины.—Раздраженіе мозга отъ давленія зубами на воспаленную десну и вообще все ненормально возбуждающее нервную систему; болѣзни мозга; недостаточный притокъ крови къ мозгу у скудно питаемыхъ дѣтей; нечистота крови, какъ въ сыпныхъ лихорадкахъ; глисты; испугъ; сильное душевное потрясеніе у ма-

тери; подавленные сыпи; разстройство пищеваренія. Къ отдаленнымъ причинамъ относятся: наследственное худосочіе, слишкомъ ранній или поздній бракъ родителей и пр.

Леченіе.—*Belladonna*—конвульсіи съ приливомъ крови къ головѣ или воспаленіемъ мозга и *горячимъ краснымъ лицомъ*, въ особенности у маленькихъ дѣтей, которыя вскакиваютъ во снѣ и дико озираются. Двѣ капли на чайную ложку воды, повторяя приемы черезъ 15 минутъ.

Chamomilla—спазматическія подергиванія вѣкъ и лицевыхъ мускуловъ съ краснотою одной щеки при блѣдности другой. Соотвѣтствуетъ преимущественно раздражительнымъ дѣтямъ и въ припадкахъ вслѣдствіе разстроеннаго пищеваренія. Чисто мозговые симптомы требуютъ *Bell.*

Opium—конвульсіи отъ *испуга*, съ *одурью*, затрудненнымъ дыханіемъ и запоромъ.

Cuprum—красное, вздутое лицо, крикъ до припадка, какъ при падучей болѣзни.

Sina или *Ignatia*—отъ раздраженія глистами.

Aconitum—лихорадка, безпокойство, красное лицо. Также при *угрожающихъ* конвульсіяхъ (попеременно съ *Bell.*).

Gelsemium—конвульсіи вслѣдствіе *болѣзни мозга*.

Вспомогательныя мѣры.—Одежду нужно ослабить, голову приподнять, опрыскивать лицо водою и дать свободный доступъ свѣжему воздуху. Теплая ванна (32° Ц.) полезна тѣмъ, что отвлекаетъ кровь отъ мозга къ общей поверхности тѣла; слѣдуетъ также почаще накладывать на голову холодныя примочки.

83.—Милларово удушье — Спазматическій крупъ (*Laryngismus stridulus*).

Опредѣленіе.—Спазмъ глотки, закрывающій гортанную щель, обыкновенно появляется въ первомъ снѣ и рѣдко продолжается долѣе нѣсколькихъ секундъ.

Болѣзнь эта свойственна почти исключительно дѣтямъ во время прорѣзыванія первыхъ зубовъ, хотя иногда встрѣчается у взрослыхъ нервнаго, истерическаго темперамента. Она происходитъ отъ нервнаго раздраженія и сопровождается большою опасностью, такъ какъ ребенокъ можетъ мгновенно лишиться жизни.

Причины.—**Предрасполагающія.**—Болѣзнь эта повидимому наследственна въ нѣкоторыхъ семействахъ, но преимущественно связана съ рахитическимъ діатезомъ. При общемъ расслабленіи

организма вслѣдствіе неблагопріятныхъ гигиеническихъ и діетическихъ условій страдаетъ и нервная система, становясь чрезмерно воспримчивою.—**Возбуждающія.**—Припадокъ нерѣдко происходитъ отъ самыхъ пустыхъ причинъ—сквозного вѣтра, простуды, незначительнаго разстройства какого-либо отправления, усиленнаго движенія и вообще отъ малѣйшаго возбужденія или раздраженія.

Симптомы—появляются внезапно, всего чаще ночью. Ребенокъ не можетъ вдохнуть воздухъ, борется, задыхается; затѣмъ воздухъ входитъ съ особеннымъ характернымъ звукомъ и ребенокъ здоровъ. Впрочемъ иногда припадокъ возвращается, или же гортанная щель закрывается вполнѣ, такъ что не слышно никакого звука. Дитя повидимому впадаетъ въ обморочное состояніе, съ блѣднымъ или синеватымъ лицомъ и удушьемъ, грозящимъ окончиться смертью. Спазмъ прекращается, гортанная щель снова открывается, воздухъ входитъ со свистомъ или воркующимъ звукомъ; лицо принимаетъ нормальный оттѣнокъ и такимъ образомъ пароксизмъ проходитъ. Нерѣдко при этомъ бываютъ конвульсіи и въ особенности сокращеніе мышцъ большихъ пальцевъ рукъ и ногъ.

Діагнозъ.—Характерный звукъ, сопровождающій дыханіе, совмѣстно съ упомянутыми признаками конвульсій устанавливаютъ діагнозъ безошибочно. Отъ крупа болѣзнь отличается отсутствіемъ характернаго кашля, *охриплости* и лихорадки, равно какъ и внезапностью припадка.

Перечень средствъ:—

Во время припадка—*Acon.* и *Samb.* (страхъ удушья, сухой кашель); *Gels.*, *Bell.* (конвульсіи); *Ipec.* (обильная слизь); *Spong.*, *Kali-bichr.*, *Cupr.-met.*

Послѣ припадка—*Phos.* (кашель съ болью въ груди); *Spong.* (сухой, жесткій кашель); *Carbo-veg.* или *Hepar-sulph.* (охриплость и свистящій кашель); *Sulph.*

Спеціальныя показанія.

Aconitum—спазмъ гортани съ труднымъ дыханіемъ; лихорадочные симптомы. Въ трудныхъ случаяхъ его слѣдуетъ давать черезъ 10, 15 или 30 минутъ. *Acon.* нецѣннымъ въ спазматическомъ крупѣ и часто вылечиваетъ безъ помощи другихъ средствъ. Въ случаѣ сомнѣнія относительно истиннаго свойства болѣзни его можно чередовать съ *Spongia*. Даже въ настоящемъ крупѣ его слѣдуетъ давать попеременно съ другимъ выбраннымъ средствомъ,

такъ какъ болѣзнь эта нерѣдко сопровождается спазмомъ гортани.

Gelsemium—при острыхъ припадкахъ, не уступающихъ быстро или вполне дѣйствию *Асон*.

Phosphorus—кашель и садно въ груди послѣ припадка.

Sambucus—горячее и красное лицо, жаръ тѣла, съ холодными конечностями **во время сна**, а послѣ пробужденія обильная испарина; затѣмъ при засыпаніи вновь сухой жаръ.

Belladonna—красное лицо, расширенные зрачки, головная боль.

Ipecacuanha—раздраженіе бронховъ, **слизистые хрипы въ груди** со свотою.

Spongia—при слабomъ или хрипломъ голосѣ въ промежуткахъ между припадками.

Дача лекарствъ.—Двѣ, три капли на чайную ложку воды, повторяя приемъ черезъ десять минутъ, раза три или четыре. Послѣ припадка, для предупрежденія возврата, можно давать выбранное средство по три или четыре раза въ день въ продолженіе двухъ или трехъ дней.

Вспомогательныя мѣры.—Ребенка нужно поднять немедленно при наступленіи припадка и какъ можно скорѣе посадить въ теплую ванну. Между тѣмъ горло слѣдуетъ припаривать горячею влажною губкою. Воздухъ въ комнатѣ нужно освѣжать. Можно давать нюхать эфиръ или амміакъ. Опрыскиваніе лица и груди холодною водою иногда возбуждаетъ дыханіе. Можно также прибѣгнуть къ способу возстановленія сознанія д-ра Сильвестра (см. ст. 215 „Асфиксія“). Такъ какъ въ теченіе ночи рѣдко бываетъ болѣе одного припадка, то ребенка можно вновь уложить, тщательно прикрывъ его. Въ случаѣ, если зубы уже почти прорѣзались, можно прибѣгнуть къ помощи ланцета; впрочемъ, та же цѣль достигается отъ простого натиранія десны кускомъ сахара. Для предупрежденія припадковъ нужно озаботиться возможно хорошими гигиеническими условіями. **Обиліе свѣжаго, чистаго воздуха** совершенно необходимо: простуда менѣе опасна, чѣмъ спазмъ горла. Больному можно давать тресковый жиръ. Организмъ надо укрѣплять хорошою пищею, принаровленною къ возрасту ребенка, и ежедневными ваннами. Необходимо избѣгать всякаго возбужденія и шумныхъ игръ.

84.—Падушая болѣзнь—Эпилепсія (Epilepsia).

Опредѣленіе.—Внезапная и полная потеря сознанія и чувствительности съ судорожнымъ сокращеніемъ мышцъ; припадокъ

продолжается одну, двѣ или три минуты, повторяется въ неправильные промежутки времени и сопровождается истощеніемъ и глубокимъ сномъ. Точное анатомическое свойство болѣзни неизвѣстно, но по всей вѣроятности раздраженіе двигательныхъ нервовъ, влекущее за собою судорожное сжатіе мышцъ, начинается въ продолговатомъ мозгѣ и въ основаніи мозга.

Эпилепсія болѣзни не новая и была извѣстна древнимъ чуть ли не такъ же хорошо, какъ и намъ; въ старину ей даже придавали больше значенія, признавая ее небесною карою и считая эпилептиковъ одержимыми злыми духами.

Aura epileptica.—Въ большинствѣ случаевъ предварительные симптомы такъ кратковременны, что больной не успѣваетъ выбрать себѣ удобное мѣсто или дать знать о наступающемъ припадкѣ. Въ нѣкоторыхъ же случаяхъ припадокъ предвзвѣщается за нѣсколько минутъ или даже часовъ извѣстными признаками, изъ коихъ самые обыкновенные—боль головы, летучія боли, головокруженіе, неясность зрѣнія, разноцвѣтныя искры передъ глазами, жужжаніе или громкій шумъ въ ушахъ, сильные запахи, чиханіе, странный вкусъ, хрипота, раздражительность, угрюмое настроеніе, иллюзіи и проч. Самый замѣчательный предвѣстникъ—такъ называемая **aura epileptica**, ощущеніе струи воздуха и воды, или ползанія насѣкомаго по кожѣ отъ какого-либо члена до головы, а иногда до ложечки, и непосредственно за этимъ слѣдуетъ припадокъ.

Припадокъ.—Больной испускаетъ раздрающій крикъ и мгновенно падаетъ въ конвульсіяхъ и безъ сознанія. Крикъ чрезвычайно характеристиченъ и наводитъ страхъ не только на человека, но и на низшихъ животныхъ. Конвульсивныя движенія, въ особенности головы и шеи, бываютъ очень сильны, при этомъ одна сторона поражена болѣе другой. Челюсти стиснуты; языкъ часто закусывается; изо рта идетъ пѣна, иногда окрашенная кровью; глаза трепещутъ и вращаются или же неподвижны и выпучены; руки крѣпко сжаты, причемъ большіе пальцы прижаты къ ладонямъ; моча иногда отходитъ произвольно; дыханіе затруднено вслѣдствіе спазма горла и сопровождается шипящимъ звукомъ, щеки и губы смертельно блѣдны, вены на шеѣ и лбу раздуты, сердце буйно бьется и смерть кажется неизбежною. Мало-по-малу симптомы ослабѣваютъ и больной лежитъ безъ сознанія, повидимому погруженный въ глубокій сонъ. Припадокъ рѣдко продол-

жается болѣе двухъ-трехъ минутъ, хотя постороннему наблюдателю и кажется, что онъ длится долѣе.

Симптомы, слѣдующіе за припадкомъ.—Нѣкоторые больные оправляются вполнѣ черезъ нѣсколько минутъ, другіе приходятъ въ себя и затѣмъ впадаютъ въ глубокой сонъ, но чаще всего сонъ слѣдуетъ непосредственно за припадкомъ. Пробуждаясь, больной ощущаетъ утомленіе или онъ какъ бы ошеломленъ, не сознавая, что съ нимъ было.

Grand mal и petit mal.—Описанный припадокъ у французовъ называется **le grand mal**, но бываютъ болѣе легкіе приступы, **le petit mal**, сопровождающіеся едва замѣтными конвульсіями, скоропреходящею блѣдностью, безъ закусыванія языка и безъ пѣны у рта, съ минутнымъ помраченіемъ умственныхъ способностей. Эта форма болѣзни имѣетъ безчисленныя разновидности, тѣмъ не менѣе она представляетъ настоящую эпидемію и **le petit mal** и **le grand mal** нерѣдко чередуются, или первая форма переходитъ во вторую *).

Послѣдствія обыкновенно оказываютъ очень гибельное вліяніе какъ на физическое, такъ и на моральное состояніе больного. Часто повторяющіеся сильныя припадки лишаютъ его возможности управлять позывами и увлеченіями, ослабляютъ память, разстраиваютъ умственныя способности и въ концѣ концовъ могутъ повести къ слабоумію и общему параличу. Такіе больные рѣдко доживаютъ до старости.

Причины.—Самая обыкновенная — **наслѣдственное** предрасположеніе. Эта наслѣдственность иногда проявляется другими нервными болѣзнями. Такъ у людей, страдающихъ хореею, можетъ родиться дитя, подверженное эпилепсіи, и наоборотъ. Браки между лицами, расположенными къ нервнымъ страданіямъ, и въ особенности между близкими родственниками, значительно увеличиваютъ опасность. Причинами служатъ также — ушибы головы, мѣстное раздраженіе, какъ-то: отъ занозы или дроби подъ кожей

*) Труссо такъ описываетъ **le petit mal**: — Ребенокъ оставляетъ игру, медленно поворачиваетъ голову вправо и взоръ его дѣлается неподвижнымъ, вытаращеннымъ. При этомъ нѣтъ спазма лицевыхъ мускуловъ, но бессознательность такъ глубока, что онъ не ощущаетъ укола отъ булавки. Секундъ черезъ пять дитя приходитъ въ себя, но имѣетъ озадаченный видъ, какъ бы очнувшись отъ тяжелаго сна. Затѣмъ, спустя четверть минуты, припадокъ проходитъ и ребенокъ снова принимается за игру.

или въ какомъ-нибудь внутреннемъ органѣ; опухоли; воспаленія; паразиты въ мозгу; неправильное образованіе черепа, напр., когда одна половина разнится отъ другой; костевыя отложенія, въ особенности мелкія заостренныя косточки (*spiculae*), образующіяся внутри наружной мозговой оболочки (*dura mater*). Вскрытіе иногда обнаруживаетъ утолщеніе и другія ненормальности костей черепа. Хорошо извѣстно, что падучая чаще всего встрѣчается у идиотовъ и умалишенныхъ вслѣдствіе неправильностей мозга. Наиболѣе частыя **возбуждающія** причины: разстройства нервной и половой системы, истощеніе, половыя излишества, онанизмъ и вообще физическое и психическое расслабленіе. Первоначальныя припадки появляются чаще всего между десятью и двадцатью годами, когда совершаются важныя перемѣны въ развивающемся организмѣ, а затѣмъ отъ двухъ до десяти лѣтъ, во время прорѣзыванія постоянныхъ зубовъ.

Возбуждающими причинами могутъ быть также — испугъ, вспышки гнѣва, умственное напряженіе, разстройство желудка, раздраженіе отъ глистовъ, въ особенности отъ солитера, неправильная или остановившаяся менструація, скрывшіяся сыпи, особенно на головѣ, и наконецъ видъ другихъ эпилептиковъ.

Леченіе. — **Во время припадка.** — Больному надо освободить языкъ и вставить между коренными зубами пробковую или холщевую подушечку. Его слѣдуетъ уложить на кушетку или коверъ, доставить какъ можно больше свѣжаго воздуха и ослабить всѣ повязки, стѣсняющія дыханіе и кровообращеніе. Опрыскиваніе лица холодной водой едва ли приноситъ пользу. Больного не слѣдуетъ слишкомъ сдерживать. Нѣкоторые утверждаютъ, что въ эпилепсїи, предшествуемой *aurea*, тугая повязка выше той части, гдѣ было ощущеніе, предотвращаетъ припадокъ, а также немедленное вдыханіе азотно-кислаго амила (*Amyl nitr.*). Во время сна, который слѣдуетъ за припадкомъ, больного надо оставить въ совершенномъ покоѣ.

Между припадками. — Совмѣстно съ назначеніемъ показаннаго средства, нужно стараться отыскать и, если можно, устранить причину болѣзни. Впрочемъ, излеченіе не всегда возможно, и неясность, часто сопровождающая этиологію эпилепсїи, лишаетъ возможности дать вѣрное предсказаніе. Тѣмъ не менѣе гомеопатія представляетъ очень благопрїятный контрастъ аллопатїи и если исцѣленіе немислимо, то можно по крайней мѣрѣ значительно облегчить страданія больного.

Перечень средствъ: —

- 1) Свѣжіе случаи—Ign., Acid.-hydrocyan., Kali-brom.
- 2) Хроническіе случаи — Bell., Cupr.-acet., Calc.-carb., Sulph., Kali-hydrojod.
- 3) Отъ глистовъ—Cina, Sant., Filix, Teucr. :
- 4) Отъ онанизма, половыхъ излишествъ и т. п. — Phos., Acid.-phos., China, Ferr., Acid.-sulph.
- 5) Отъ испуга и когда припадки случаются во снѣ—Opium.
- 6) Во время прорѣзыванія зубовъ. — Въ этихъ случаяхъ леченіе должно быть такое же, какъ указано въ статьѣ „Дѣтскія конвульсіи“.
- 7) Дополнительные средства — Stram., Agar., Plumb., Ars., Hyosc., Cic., Zinc., Zizia.

Спеціальныя показанія.

Belladonna —блестящіе глаза, расширенныя зрачки, свѣтобоязнь, жаръ головы съ краснотою лица, вздрагиваніе при малѣйшемъ шумѣ и другіе симптомы прилива крови къ мозгу. Своевременное назначеніе этого средства можетъ предотвратить припадокъ или по крайней мѣрѣ ослабить его силу. Д-ръ Юзъ (Hughes) рекомендуетъ **Glon.** для этой цѣли. **Bell.** полезна также при эпилепсіи во время прорѣзыванія зубовъ.

Cuprum—показуется при *блѣдности* лица и чрезвычайно сильныхъ конвульсіяхъ.

Nux-vom. (хз).—Въ журналѣ *Medical Investigator* за 1870 г., стр. 530, приведенъ замѣчательный случай испѣленія падучей болѣзни, длившейся шестнадцать лѣтъ. Припадку всегда предшествовалъ запоръ на низъ и онъ всегда вызывался гнѣвомъ, сопровождаемая спазматическимъ оцѣпенѣніемъ всѣхъ мускуловъ, закидываніемъ назадъ головы, головокруженіемъ и тупою болью въ затылкѣ, жужжаніемъ въ ушахъ, опухшими глазами, сухостью во рту, пученіемъ отъ вѣтровъ и онѣмѣніемъ рукъ и ногъ. **Nux-vom.**, 20 капель на стаканъ воды, по десертной ложкѣ черезъ три часа—была назначена въ октябрѣ 1866 г., и приемы давались въ теченіе восьми дней. Возврата болѣзни не было, хотя пациентъ многократно предавался вспышкамъ гнѣва.

Chamomilla—эпилепсія у раздражительныхъ дѣтей; припадкамъ часто предшествуютъ: *колика*, кислая рвота и *блѣдность* одной щеки при *краснотѣ* другой.

Kali brom.—это средство употребляется какъ гомеопатами, такъ и аллопатами; оно нерѣдко облегчаетъ припадки и дѣлаетъ

ихъ менѣе частыми. Оно непригодно при припадкахъ *petit mal* и дѣйствуетъ всего успѣшнѣе въ свѣжихъ случаяхъ.

Kali hydrojod.—оказывается полезнымъ какъ въ свѣжихъ, такъ и въ хроническихъ случаяхъ.

Artemisia vulg.—припадки, возвращающіеся черезъ три или пять недѣль. Эпилепсія вслѣдствіе скрывшейся сыпи или прекратившагося истеченія, также у золотушныхъ и въ хроническихъ случаяхъ. При этихъ условіяхъ полезна также **Calcarea**.

Вспомогательныя мѣры.—Гигіеническія средства имѣютъ важное значеніе. Благотворно дѣйствуетъ также правильное движеніе, не доводимое впрочемъ до утомленія, что легко можетъ возбудить припадокъ. Особы, подверженныя падучей болѣзни, нуждаются въ покоѣ и развлеченіи; дѣти никогда не должны сидѣть за уроками три или четыре часа сряду.

Если болѣзнь поддерживается страхомъ, безпокойствомъ, огорченіемъ или вообще какимъ либо душевнымъ волненіемъ, нужна **полная перемѣна** обстановки: мѣстожителства, общества, привычекъ. Всякое усиленное умственное напряженіе должно быть запрещено, но умѣренныя занятія, особенно предметами интересующими, полезны тѣмъ, что препятствуютъ сосредоточиванію мыслей на себѣ самомъ, что такъ вредно дѣйствуетъ во всѣхъ хроническихъ страданіяхъ. Кромѣ того умъ требуетъ пищи и упражненія для правильнаго развитія. **Діета** должна быть питательная и регулярная, но умѣренная, включая разъ или два въ день животную пищу. Такъ какъ аппетитъ часто прожорливъ, то его надо регулировать. Холодныя обмыванія съ растираніями полезны, но души рѣдко бываютъ пригодны, а купаніе въ открытомъ морѣ опасно. Всякія душевныя волненія и излишества, особенно половыя, должны быть строго воспрещены.

85.—Пляска св. Витта—Хорея (Chorea).

Опредѣленіе—Болѣзнь, характеризующаяся конвульсивными движеніями мускуловъ, возбуждающими неестественныя тѣлодвиженія, и происходящими отъ неполнаго обладанія произвольными мышцами. Она остроумно прозвана **сумасшествіемъ произвольныхъ мышцъ**.

Причины.—Испугъ, раздраженіе отъ прорѣзыванія зубовъ или глистами, онанизмъ, разстройство маточныхъ отравленій, истерика, происхожденіе отъ нервной, истерической матери. Болѣзнь не-

рѣдко также происходитъ отъ подражанія другимъ, одержимымъ какими либо мѣстными проявленіями хорей, напр., **заинаніемъ**.

Перечень средствъ:—

- 1) **Отъ испуга**—Acon., Ign.
- 2) **Отъ глистовъ**—Cina, Sant., Merc., Ign., Spig.
- 3) **Отъ золотухи или иного худосочія**—Iod., Ars., Ferr. (*при малокровіи*), Sulph. См. также вспомогательныя мѣры въ статьѣ „Золотуха“.
- 4) **Отъ ревматизма**—Cimic., Spig.
- 5) **Отъ неизслѣдованныхъ причинъ**—Cupr.-met., Bell., Agar., Stram., Hyosc., Zinc., Ars. Последнее средство чрезвычайно полезно, особенно въ неосложненныхъ случаяхъ.

Общія мѣры.—Лечение должно главнымъ образомъ состоять въ нравственномъ контролѣ. 1) Больного надо удалить отъ чрезмѣрно симпатизирующихъ друзей и помѣстить у добраго, но твердаго воспитателя. 2) Его должно приучать къ упражненію воли для контролированія мускуловъ; если поражены руки, его слѣдуетъ заставить носить легкіе предметы, если ноги, ходить на низкихъ ходуляхъ и т. п. При заиканіи и вообще затрудненной рѣчи всего лучше систематическое обученіе медленному и отчетливому выговариванію словъ. 3) Больной не долженъ находиться въ обществѣ съ другими страдающими подобною же формою хорей и нужно всячески стараться отвлекать его вниманіе отъ его болѣзни. 4) Большую пользу повидимому приноситъ *гальванизмъ*. 5) При слабости сложенія необходимы самыя лучшія *гигиеническія* условія.

Насильственное контролированіе мускуловъ только ожесточаетъ болѣзнь.

86.—Истерика (Hysteria).

Опредѣленіе.—Функциональная болѣзнь у особъ съ болѣзненно впечатлительными нервными центрами и съ нарушеннымъ равновѣсіемъ между нервною системою и другими частями организма.

Прежде полагали, что истерика происходитъ непосредственно отъ страданій матки, но это невѣрно, такъ какъ болѣзнь эта бываетъ у женщинъ, у которыхъ маточныя отправления совершаются правильно, и даже у такихъ, которыя родились безъ матки. Сверхъ того она случается иногда у **мужчинъ** возвышенной впечатлительности вслѣдствіе сильнаго душевнаго волненія, связаннаго быть можетъ съ крайнимъ физическимъ утомленіемъ.

Симптомы.—Истерика замѣчательна многочисленностью и не-

опредѣленностью своихъ проявленій, равно какъ и разнообразіемъ порождаемыхъ ею страданій. Изъ нихъ можно упомянуть: потеря голоса, суженіе пищевода, воспаленіе гортани, лающіи кашель (болѣе непріятный постороннему, чѣмъ больной), плевритъ, болѣзнь сердца, затрудненное мочеиспусканіе, невралгія, болѣзнь спинного хребта или суставовъ и многія воспалительныя болѣзни. Въ этихъ случаяхъ больная обманываетъ себя и преувеличенными разказами о своихъ страданіяхъ вводитъ въ заблужденіе другихъ. Иногда совмѣстно съ истерикой существуютъ: расстройство пищеваренія, страданія головы, груди и живота и другіе признаки расстроеннаго здоровья или слабости сложенія.

Истерическій припадокъ. — Больная испускаетъ крикъ или издаетъ неясный звукъ, повидимому лишается произвольной силы и сознанія и падаетъ на землю. Однако же при внимательномъ осмотрѣ оказывается, что потеря сознанія не полная; больная старается упасть такъ, чтобы не причинить себѣ вреда и не попортить платья, припадокъ не бываетъ во снѣ или когда она одна; лицо не искажено, какъ при эпилепсіи; хотя и можетъ быть трепетаніе вѣкъ и закатываніе глазъ, но послѣдніе не бываютъ широко раскрыты съ расширенными зрачками, какъ въ падучей, и замѣтно, что больная видитъ; хотя дыханіе шумно и неправильно, но при этомъ нѣтъ полной остановки дыханія, которая могла бы причинить асфиксію; припадокъ длится неопредѣленное время, повидимому оставляя послѣ себя истощеніе, но не безчувствіе.

Перечень средствъ:—

- 1) При истерическомъ припадкѣ—Camph., Mosch.
- 2) Между припадками—Ign., Plat., Cimic., Aur.
- 3) Въ неопредѣленныхъ случаяхъ—Asaf., Bell., Puls., Staph., Valer., Cocc., Hyosc., Nux-vom., Nux-mosch.

Вспомогательныя мѣры.—1) Занятія и развлеченія. 2) Удаленіе отъ слишкомъ удобныхъ друзей. 3) Воздержаніе отъ спиртныхъ напитковъ. 4) Души.

Причины, симптомы и леченіе этой болѣзни описаны подробнѣе въ книгѣ: „Руководство къ пользованію женскихъ болѣзней“.

87.— Ипохондрія (Hypochondriasis).

Опредѣленіе.—Функциональное расстройство нервной системы, сопровождаемое преувеличенными идеями или угнетенными чувствами, но безъ дѣйствительной душевной болѣзни.

Симптомы.—Больной воображаетъ безъ достаточнаго повода, что у него какая-нибудь опасная болѣзнь, или его преслѣдуетъ мысль о сумасшествіи или смерти. Нерѣдко онъ первоначально полагаетъ, что у него разстроены пищеварительные органы, потому что страдаетъ пученіемъ отъ вѣтровъ, обложеннымъ языкомъ, зловоніемъ дыханія, неправильнымъ аппетитомъ и запоромъ на низъ. Спустя нѣкоторое время онъ жалуется на грызущую или жгучую боль, безпокойное ощущеніе подъ ложечкою, или болѣе важную болѣзнь. Онъ сильно надѣется избавиться отъ болѣзни и вполне довѣряетъ прописаннымъ ему средствамъ, хотя бы даже они не приносили пользы. Затѣмъ, вслѣдствіе сосредоточиванія вниманія на отдѣльныхъ органахъ, появляются функціональныя разстройства—приливы, сердцебіеніе, задержаніе желчи или желчный поносъ, и эти симптомы убѣждаютъ его въ существованіи органической болѣзни.

Причины.—Наслѣдственность играетъ большую роль; въ большинствѣ случаевъ можно прослѣдить умопомѣшательство или какую-нибудь важную нервную болѣзнь у близкихъ или отдаленныхъ предковъ. Развитіе болѣзни обыкновенно находится въ связи съ праздноствіемъ и роскошью или же съ безпокойствомъ и неудачами. Сильныя душевныя потрясенія также могутъ возбудить эту болѣзнь. Въ особенности способны вызвать ипохондрію органическія болѣзни печени или желудка. Поэтому больного необходимо тщательно изслѣдовать. Часто утверждаютъ, что болѣзнь можетъ быть вызвана чтеніемъ медицинскихъ книгъ, но во всякомъ случаѣ это причина ничтожная въ сравненіи съ вліяніемъ горя, утомленія и т. д.

Леченіе.—*Nux-vom.*—ипохондрія съ разстройствомъ печени, раздражительностью и сварливостью.

Augum—безутѣшная меланхолія, ненависть къ жизни и склонность къ самоубійству; религіозная меланхолія, безпокойство, страхъ, угрюмость и нерасположеніе къ разговору.

Arsenicum—меланхолія съ слабостью; также при *жгучихъ боляхъ*.

Ignatia—грусть, причиненная утратою друзей, имущества и т. п.

Pulsatilla—плаксивость у людей тихаго и кроткаго нрава.

Platina—при унынїи, причиненномъ разстройствомъ маточныхъ отправленій, въ особенности въ критическій періодъ. *Seria* и *Anacardium* также полезны въ этихъ случаяхъ.

Вспомогательныя мѣры.—Нужно стараться укрѣпить тѣло и
Спутникъ гомеопата.

развеселять духъ упражненіями на открытомъ воздухѣ, гимнастикой, купаніемъ, при соответствующей діетѣ. Въ особенности полезна верховая ѣзда. Относительно разстройства пищеваженія см. ст. 147. Ипохондрія вслѣдствіе половыхъ пороковъ требуетъ помощи врача.

88.—Невралгія (Neuralgia).

Опредѣленіе.—Жестокая стрѣляющая, колющая или жгучая боль по направленію ствола нерва и его развѣтвленій, преимущественно въ головѣ и лицѣ, повторяющаяся пароксизмами въ равные или неравные промежутки времени. Въ недавнихъ случаяхъ въ промежуткахъ почти не бываетъ страданія, въ хроническихъ же случаяхъ остается нѣкоторая боль вслѣдствіе болѣзненнаго состоянія нервовъ чувствъ, порождаемаго какимъ-либо мѣстнымъ или чаще общимъ недугомъ.

Видоизмѣненія.—Изъ поверхностныхъ невралгій *главнѣйшія суть слѣдующія:—1) **Лицевая невралгія**—когда боль ощущается въ развѣтвленіяхъ пятой пары нервовъ, причѣмъ можетъ быть поражена одна вѣтвь, а въ рѣдкихъ случаяхъ всѣ три вѣтви вмѣстѣ; она извѣстна подъ названіемъ **Tic douloureux** и встрѣчается чаще у женщинъ, чѣмъ у мужчинъ. 2) **Мигрень (Hemicrania)**—боль въ одной сторонѣ головы какъ разъ надъ бровью. 3) **Междуреберная невралгія (Pleurodynia)**—часто сопровождаемая наочною сыпью въ видѣ сгруппированныхъ пузырьковъ (**Herpes zoster**). 4) **Ишиатика (Ischias)**—невралгія, поражающая сѣдалищный нервъ отъ ягодицъ до колѣна, а иногда до лодыжки, обыкновенно связанная съ ревматизмомъ (см. ст. 55).

Изъ *внутреннихъ* невралгій можно упомянуть:—**Gastrodynia**—въ нервахъ желудка; **Angina pectoris** (грудная жаба)—когда поражены нервы сердца; затѣмъ невралгія печени, яичниковъ и ядеръ.

Изъ всѣхъ разновидностей невралгіи самыя обыкновенныя: **tic douloureux** и **ischias**.

Діагнозъ.—Отъ ревматизма невралгію можно распознать тѣмъ, что боль появляется приступами и не сопровождается опухолью.

Симптомы.—Стрѣляющая боль по направленію нерва, болѣе или менѣе сильная, иногда почти нестерпимая; послѣдняя обыкновенно наступаетъ внезапно, бываетъ остраго, раздрающаго характера и быстро пробѣгаетъ по нерву и его развѣтвленіямъ. Иногда при этомъ спазмъ мышцъ, въ которыя входитъ больной нервъ;

въ нѣкоторыхъ случаяхъ жаръ и краснота кожи, съ усиленнымъ отдѣленіемъ изъ сосѣднихъ органовъ, какъ-то: истеченіемъ слюны или слезъ; въ другихъ, и это бываетъ очень часто, въ особенности въ хроническихъ случаяхъ, ощущается **чувствительность въ тѣхъ мѣстахъ пораженныхъ нервовъ**, гдѣ они выходятъ изъ болѣе глубокихъ частей, направляясь къ поверхности, и въ особенности, гдѣ они выходятъ изъ костныхъ каналовъ или проникаютъ фиброзныя фасціи. Во многихъ случаяхъ пароксизму предшествуетъ *анэстезія* или уменьшенная чувствительность нервовъ. Весьма часто также сопровождающимъ симптомомъ бываетъ общая или мѣстная **слабость**. Правда, нѣкоторые полагаютъ, что невралгія встрѣчается преимущественно у людей крѣпкихъ, но внимательное изслѣдованіе почти всегда обнаруживаетъ признаки ослабленія нервной системы; это подтверждается тѣмъ, что тѣлесное утомленіе и душевное безпокойство нерѣдко служатъ возбуждающими причинами невралгіи или ожесточаютъ существующій припадокъ.

Продолжительность невралгіи весьма неопредѣленна; иногда припадокъ проходитъ послѣ нѣсколькихъ пароксизмовъ, въ другихъ же случаяхъ онъ продолжается по цѣлымъ днямъ и даже мѣсяцамъ съ перемежками и послабленіями.

Невралгія и сѣдина. — Волосы подвергаются замѣчательнымъ измѣненіямъ подъ вліяніемъ невралгіи. Д-ръ Энсти (Anstie) наблюдалъ сѣдину волосъ на пораженной сторонѣ въ одиннадцати случаяхъ изъ двадцати: семь представляли невралгію глазной вѣтви пятого нерва; въ четырехъ изъ этихъ случаевъ отчасти посѣдѣла бровь пораженной стороны. Тотъ же наблюдатель замѣчалъ колебаніе въ цвѣтѣ; такъ, во время сильнаго приступа сѣдина увеличивалась, а нѣкоторое время спустя волосы снова принимали свой естественный видъ.

Причины могутъ быть наслѣдственные, общія и мѣстныя. Невралгія имѣетъ явно наслѣдственный характеръ, повторяясь въ извѣстныхъ семействахъ и появляясь въ послѣдовательныхъ поколѣніяхъ. Хорошо извѣстно также, что такія семейства подвергаются болѣе глубокимъ разстройствамъ нервной системы, каковы: параличъ, эпилепсія, ипохондрія и даже размягченіе мозга и умопомѣшательство—указывающія на какую-нибудь прирожденную неправильность въ образованіи нервныхъ клетокъ и волоконъ. Это повидимому доказывается тѣмъ фактомъ, что совершенно однородное механическое поврежденіе у

ста человекъ возбуждаетъ невралгію только у двухъ или трехъ.

Къ *общимъ причинамъ* относятся—разстроенное здоровье; *ослабляющія вліянія*, какъ душевныя, такъ и физическія, каковы: бодрствованіе по ночамъ, бессонница, безпокойство, недостаточное питаніе или усиленное движеніе; кровотеченіе; болѣзни пищеварительныхъ или мочевыхъ органовъ; холодъ и сырость, въ особенности *рѣзкій холодный вѣтеръ*; артритическое ревматическое или сифилитическое худосочіе; порча и потеря зубовъ; болотная лихорадка; и, наконецъ, органическое перерожденіе въ преклонныхъ лѣтахъ, при которомъ невралгія является въ самой сильной и упорной формѣ. Болѣзнь встрѣчается чаще всего у бѣдныхъ, трудящихся, скудно питаемыхъ классовъ. Женщины подвержены ей болѣе мужчинъ; это объясняется тѣмъ, что женщины чаще изъ жаркихъ комнатъ выходятъ на открытый воздухъ, не покрывая головы или лица, у мужчины же лицо покрыто бородою и онъ имѣетъ болѣе движенія на вольномъ воздухѣ.

Мѣстными причинами могутъ быть—раны; постороннее тѣло въ существѣ нерва; огнестрѣльные раны или другія поврежденія, опухоли, особенно ракъ; острые осколки кости (*spicula*), нажимающіе на нервъ; испорченные зубы. Невралгія отъ механическихъ причинъ ожесточается при общей слабости организма.

Леченіе.—Во многихъ случаяхъ леченіе требуется мѣстное и общее. Первое состоитъ въ томъ, чтобы разузнать и, если возможно, удалить источникъ мѣстнаго раздраженія нерва. Второе обнимаетъ врачебныя и общія мѣры, указанные ниже. Весьма важно при выборѣ средствъ опредѣлить *причину*, которая въ невралгіи, какъ мы видѣли, чрезвычайно разнообразна.

Перечень средствъ:—

- 1) Лицевая невралгія—Bell., Ars., Acon., Coloc., Spig., Phosph.
- 2) Мигрень—China, Nux-vom., Bell., Ign., Ars., Coff., Gels.
- 3) Невралгія желудка и живота—Nux-vom., Ars., Coloc.
- 4) Невралгія сердца—Bell., Caet., Spig., Ver.-vir.
- 5) Ишіатика—Ars., Coloc., Acon., Rhus.
- 6) Междуреберная невралгія—Ran. bulb., Arn., Acon., Ars., Cim.
- 7) Вслѣдствіе потери соковъ—China, Phosph.-acid., Phosph.
- 8) Отъ механическихъ поврежденій—Arn., Acon.
- 9) Отъ болотной лихорадки—China или Chin.-sulph.

Спеціальныя показанія:—

Arsenicum—жгучія или раздражающія перемежающіяся боли

съ наклономъ къ періодичности; боль, ожесточающаяся отъ непрерывнаго вліянія холода, усиливающаяся ночью и во время покоя, и облегчающаяся во время движенія; боль начинается большею частью на лѣвой сторонѣ лица и простирается по всей сторонѣ головы, въ глазъ и ухо. Эта форма невралгіи обыкновенно сопровождается крайнимъ безпокойствомъ, *болѣзненностью* и раздражительностью, также *общимъ истощеніемъ и разслабленіемъ, малымъ пульсомъ, холодными конечностями,* и т. п. Причиною болѣзни могли быть гриппъ, болотная лихорадка, усиленный трудъ, но преимущественно какое нибудь худосочіе. Настоящая ишіатика. Мигрень приступами съ холоднѣемъ или болѣзненностью черепа; раздрающія боли у корня носа, въ глубинѣ орбиты, въ ухѣ или зубахъ; клейкій потъ; иногда головокруженіе, тошнота и даже рвота желчью. Ревматическая или артритическая мигрень; междуреберная боль отъ слабости. Запоръ не исключаетъ употребленія **Ars**.

Назначеніе этого могучаго средства въ подходящихъ случаяхъ сопровождается блестящимъ успѣхомъ, чего впрочемъ на основаніи гомеопатическаго закона и слѣдовало ожидать, такъ какъ неумѣренные приемы *мышьяка* могутъ причинить настоящую невралгію. Лица, пытавшіяся отравиться этимъ веществомъ, иногда испытывали невыносимую боль въ нервахъ.

Phosphorus.—Это средство, при невралгіи, происходящей отъ разслабленнаго состоянія нервной системы, не уступаетъ **Arsenicum**, а иногда даже оказывается дѣйствительнѣе его, въ особенности когда причиною разслабленія служитъ умственное напряженіе, а также при совмѣстной мигрени.

Aconitum—лицевая невралгія отъ простуды, безпокойства, ночного бдѣнія, съ жестокими болями, которыя появляются приступами, ухудшаются ночью и сопровождаются приливами къ головѣ, легкимъ или сердцу. Острая ишіадика.

Belladonna—жгучія, рѣжущія, раздрающія, колющія боли, или перемежающіяся боли съ біеніемъ и *краснотою щекъ*, иногда опухшихъ; глаза красные, слезящіеся, боль вокругъ глазныхъ впадинъ съ подергиваніемъ мышцъ, а иногда раздраженіемъ и воспаленіемъ глазныхъ яблокъ; чувствительность къ свѣту и звуку; иллюзіи зрѣнія и шумъ въ ушахъ; *головная боль* съ приливомъ (не гастрическая); біеніе въ головѣ, ощущеніе колебанія во лбу, лобная боль, ухудшающаяся при нагибаніи. Лицевая боль (**Tic douloureux**). Ревматическая невралгія. Невралгія яичниковъ

съ схватывающею болью, сильною жаждою и рвотою. Невралгія, уподобляющаяся эпилепсіа. **Bell.** излечиваетъ преимущественно невральгію пятой пары нервовъ и мигрень. Въ большинствѣ случаевъ видъ больного представляетъ сильный контрастъ тому, который описанъ подъ **Acon.**, такъ какъ **Bell.** пригодна преимущественно полнокровнымъ.

Kalmia latifolia—лицевая невралгія. Давящая боль съ тошнотой, головная боль, причеиъ ощущение, какъ будто вершина повязана шнуромъ; ощущение неподвижности въ глазахъ и вѣкахъ; затрудненное дыханіе и сердцебиеніе, боль въ желудочныхъ нервахъ (**Gastrodynia**), наступающая внезапно приступами, переходящая со стороны на сторону, хуже при движеніяхъ, съ облегченіемъ въ сидячемъ положеніи (въ особенности у женщинъ).

Spigelia—нервная боль головы и лица, въ особенности при *пораженіи глаза*; боль простирается во всѣ стороны, быстро перелетая спереди назадъ, наступаетъ и отходитъ внезапно; при этомъ истеченіе изъ глазъ и носа; подергиваніе личныхъ мускуловъ; трудное дыханіе, сердцебиеніе и бессонница; хуже при холодной сырой погодѣ, также отъ прикосновенія и движенія.

Staphysagria—невралгія нижней челюсти, ноющая зубная боль съ опухолью щеки, хуже отъ холода; боль и биеніе во всемъ лицѣ отъ зубовъ до глазъ; ротъ и зубы представляютъ признаки, подобные меркуріальному слюнотеченію; нервная, сжимающая, сверлящая головная боль. Ишіатика правой ноги; острия боли во время движенія; боль при сидѣніи въ ягодицахъ и тазовой области; значительный упадокъ силъ.

Colocynthis—жестокіе приступы рѣзущей боли, особенно въ левой сторонѣ тѣла; внезапныя сильныя колющія боли, пробѣгающія на значительное разстояніе, лучше при полномъ покоѣствіи, также въ теплѣ и отъ растиранія, хуже отъ движенія и прикосновенія. Это средство вылечиваетъ лицевою невралгію, нервную боль въ кишкахъ и ишіатику, сопровождаемая вышепоказанными симптомами.

China—невралгія отъ болотной лихорадки, также отъ *потери крови* или другихъ соковъ. Мигрень, происходящая отъ этихъ причинъ, входитъ въ кругъ цѣлебнаго вліянія этого средства.

Rhus tox.—хроническая ишіатика, въ особенности при ревматизмѣ, неподвижности и хромотѣ; боль усиливается при первомъ движеніи пораженной части, а также ночью.

Rhododendron chrys.—невралгія конечностей.

GeIseminum—не приноситъ особенной пользы въ чистой невралгіи, но успокаиваетъ раздраженіе и мышечныя подергиванія. Мигрень съ *разстроенымъ зрѣніемъ*, неяснымъ или двойнымъ; головокруженіе; полуодурь; періодичность. Острая мышечная боль отъ продолжительнаго движенія. При междуреберной боли непригодна.

Coffea—мигрень, начинающаяся утромъ и продолжающаяся цѣлый день; возвышенная чувствительность, бессонница и тошнота. Невралгія нижней челюсти. Боль возбуждается отъ умственной работы (см. также ст. „Зубная боль“).

Mercurius—невралгія лица и головы; боль, исходящая изъ глазныхъ впадинъ, съ ощущеніемъ холода вокругъ глазъ; обыкновенно вслѣдствіе гнилыхъ зубовъ (см. ст. „Зубная боль“).

Aurum met.—невралгія яичекъ. Меркуріальное худосочіе съ сифилитическими осложненіями. Мигрень. Сильный упадокъ духа. Боль въ костяхъ.

Phytolacca—лицевая и головная боль у сифилитическихъ и ревматическихъ субъектовъ; меркуріальная и сифилитическая зубная боль; ревматическая невралгія спины и плечъ; ишіатика; боль въ заднемъ проходѣ и въ мужскомъ членѣ.

Ranunculus bulb.—междуреберная невралгія.

Cimicifuga—невралгія яичниковъ и матки, а также въ конечностяхъ.

Pulsatilla—невралгія матки съ давленіемъ книзу; спазматическія боли въ нижней части живота; зубная боль у беременныхъ; зубная боль отъ простуды, простирающаяся по всей сторонѣ головы и въ ухо.

Hamamelis—невралгія яичекъ и яичниковъ; боль внезапно переходитъ на желудокъ, возбуждая тошноту и дурноту.

Veratrum—нервная боль одной стороны лица и головы съ ощущеніемъ ледяного холода въ пораженной части. Невралгія пятой пары нервовъ; колющая боль въ бровяхъ; тупыя, ноющія боли, ухудшающіяся отъ движенія съ атоническимъ сокращеніемъ мышцъ. Сильная рѣзь въ кишкахъ, преимущественно съ лѣвой стороны. Невралгія матки.

Sulphur—нервная перемежающаяся боль лица, въ особенности правой стороны; боль въ челюстяхъ съ ознобомъ по вечерамъ и жаромъ и потомъ ночью, утомленіе, желаніе лежать; боль ожесточается ночью, усиливаясь и облегчаясь *постепенно*.

Ign., *Nux-mosch.*, *Bryon.*, *Caust.*, *Iris*, *Chelid.* также оказываются полезными въ нѣкоторыхъ невралгическихъ состояніяхъ.

Наружныя средства.—Если боль чрезмѣрно сильна и не уступаетъ скоро внутреннимъ средствамъ, можно испытать примочку изъ *Aconitum*; для этого взять около 12 капель крѣпкой тинктуры на четыре столовыя ложки воды и прикладывать на тряпочкѣ, въ горячемъ или холодномъ видѣ, какъ пріятнѣе больному. Такимъ же образомъ можно употреблять снаружи *Belladonna*. Также быстро облегчаетъ наружное смачиваніе кисточкою вдоль нерва крѣпкою тинктурою этихъ средствъ, начиная отъ корня нерва или того мѣста, гдѣ онъ выходитъ изъ глубоко-сидящей фасціи (волоконистой оболочки). Какъ мѣстное средство рекомендуется также мазь изъ хлороформа.

Вспомогательныя мѣры.—Діета составляетъ весьма важную часть леченія. Пища должна быть по возможности питательная и обильная, насколько дозволяетъ состояніе пищеварительныхъ органовъ. Въ особенности необходимо, чтобы въ составъ пищи входилъ *животный жиръ*, въ какой бы то ни было формѣ: тресковый жиръ, масло, сливки, даже прованское масло. Жиръ необходимъ для питанія нервной системы, представляя одну изъ ея главныхъ составныхъ частей, и больной долженъ пересилить всякое отвращеніе къ принятію жировыхъ веществъ. Въ этомъ случаѣ помогаетъ *Pulsatilla*.

Защита отъ холода представляетъ также весьма важную мѣру, такъ какъ холодъ и сырость часто возбуждаютъ невралгію, а всякій новый припадокъ усиливаетъ предрасположеніе къ этой болѣзни. Особы, подверженныя невралгіи, должны одѣваться теплѣе и носить фланель. Полезны купанья, съ правильными растираніями, также умѣренное и регулярное движеніе на открытомъ воздухѣ, избѣгая усталости; въ нѣкоторыхъ случаяхъ, для совершеннаго исцѣленія, необходима перемѣна воздуха и даже полная перемѣна образа жизни. Наконецъ, важное значеніе имѣютъ отдыхъ и спокойствіе.

89.—Нервная головная боль.

Опредѣленіе.—Головная боль съ отвращеніемъ или равнодушіемъ къ пищѣ, тошнотою и рвотою, происходящая болѣе отъ мозгового истощенія или идіосинкразіи, чѣмъ отъ желудочнаго расстройства.

Разсматриваемая здѣсь головная боль не есть слѣдствіе обре-

мененія желудка или излишняго употребленія крѣпкихъ напитковъ, а происходитъ отъ нервныхъ причинъ.

Симптомы.—По большей части появляются утромъ при вставаніи съ постели; больной блѣденъ, съ синевою подъ глазами, сокращенными зрачками и общимъ ощущеніемъ недомоганія. При этомъ головокруженіе, біеніе въ вискахъ, одуряющая, мучительная, глубоко-сидящая боль обыкновенно въ одномъ мѣстѣ головы, во лбу или надъ глазами, ѡжесточающаяся отъ движенія, шума, яркаго свѣта и всякаго душевнаго волненія. Гастрическіе симптомы—липкость во рту, недостатокъ аппетита, тошнота—представляютъ уже послѣдующіе признаки.

Нервная головная боль и другія болѣзни.—Крайне важно отличать это страданіе отъ острыхъ болѣзней, въ которыхъ оно является побочнымъ симптомомъ, каковы: скарлатина, тифъ, альбуминарія, воспаленіе мозга, апоплексія и т. д. *).

Причины.—**Предрасполагающія.**—Особенный нервный темпераментъ, часто наслѣдственный и свойственный отдѣльнымъ семействамъ. Слѣдовательно, истинная причина кроется въ идиосинкразіи больного и можетъ развиваться отъ весьма разнообразныхъ условій. Предрасполагающими причинами могутъ также служить: излишнее употребленіе чая и кофе, нездоровыя занятія, миазмы изъ сточныхъ трубъ, болотная лихорадка, мышьяковистые препараты въ обояхъ или платѣ, невралгія, сидячая однообразная жизнь, спиртные напитки и т. п. *возбуждающія.*—Все, что производитъ сильное впечатлѣніе на нервную систему предрасположенной особы, можетъ возбудить припадокъ нервной головной боли, напримѣръ: испугъ, громкій шумъ, солнечный зной, сильный вѣтеръ, крайности температуры. Кромѣ того, страданіе можетъ быть возбуждено душевнымъ или физическимъ утомленіемъ, хлопотами, заботами, безпокойствомъ, лишеніемъ сна или ѣды, продолжительнымъ кормленіемъ грудью и вообще всѣмъ, что влечетъ за собою нервное истощеніе.

*) За нѣсколько часовъ до составленія этой статьи авторъ былъ поспѣшно призванъ къ больному, страдавшему конгестивною апоплексіей, причемъ главными симптомами были: сильная односторонняя головная боль и рвота зеленоватымъ веществомъ. Когда онъ пріѣхалъ, больной уже умеръ. Хотя въ этомъ случаѣ головная боль и рвота упорно продолжались, съ незначительными перемежками, въ теченіе нѣсколькихъ дней, но больного лечили отъ простаго желчнаго страданія вслѣдствіе нервнаго угнетенія.

Перечень средств:—

1) **Острые припадки.**—*Nux-vom.* (головная боль съ приливомъ, головокруженіемъ, запоромъ и проч.); *Bell.* (съ краснотою лица, жаромъ въ глазахъ, съ ощущеніемъ, будто они слишкомъ велики); *Bryon.* (рвота горькими жидкостями); *Glon.* (головная боль съ біеніемъ); *Coss.* (головная боль съ сильнымъ позывомъ къ рвотѣ, причемъ извергается лишь немного воды или слизи); *Ver.-alb.* (упадокъ силъ, холодный потъ и т. д.); *Coff.* (нервная головная боль съ бессонницею); *Cimic.* (нервная истерическая головная боль у женщинъ, въ особенности во время мѣсячнаго очищенія или при разстройствѣ и остановкѣ его); *Acon.* (головная боль отъ простуды, съ неправильнымъ кровообращеніемъ); *Iris.* (обильная рвота, причемъ извергаемое вещество содержитъ въ себѣ желчь). См. также статью „Головокруженіе и головная боль“.

2) **Хроническіе случаи и между припадками.**—*Sulph., Sep., Calc.-carb., Ars., Nux-vom., Sulph.-chin.; Zinc.* (при общемъ нервномъ угнетеніи).

Вспомогательныя мѣры.—Больного слѣдуетъ уложить въ затѣненной комнатѣ, удаливъ всякій шумъ. Горячій чай или кофе иногда даетъ быстрое облегченіе, но излишнее употребленіе этихъ напитковъ предрасполагаетъ къ послѣдующимъ припадкамъ. Если боль облегчается отъ надавливанія, то большую пользу оказываетъ тугая повязка вокругъ головы. Эту простую мѣру можно считать инстинктивною, такъ какъ она была извѣстна во всѣ времена. Шекспиръ упоминаетъ о ней въ Королѣ Іоаннѣ и въ Отелло.

Во время припадка, если онъ продолжается не слишкомъ долго, лучше совсѣмъ воздерживаться отъ пищи, или принимать только самую легкую,—молоко съ известковою водою, бульонъ и т. п. Обильное питье горячей воды при самомъ началѣ приступа нерѣдко умѣряетъ и сокращаетъ его.

Предохранительныя мѣры.—Необходимо избѣгать предрасполагающихъ и возбуждающихъ причинъ и заботиться объ укрѣпленіи общаго состоянія здоровья. Въ нѣкоторыхъ случаяхъ хорошо воздерживаться совсѣмъ отъ чая и кофе. Вообще регулированіе діеты и соблюденіе гигиеническихъ правилъ, указанныхъ въ первой главѣ настоящаго сочиненія, послужатъ къ предупрежденію или облегченію припадковъ; если припадки бываютъ очень часты, то необходима *перемѣна занятій и мѣстожительства.*

Климать нужень по возможности сухой и укрѣпляющій; необходимо также ежедневно прогуливаться.

Глава IV.

Болѣзни глазъ.

90.—Простое воспаление глазъ (*Ophthalmia simplex* — *Conjunctivitis*).

Подъ словомъ *Ophthalmia* разумѣютъ вообще воспаление соединительной оболочки—слизистой оболочки, выстилающей вѣки и переднюю часть глазного яблока. Прежде, когда строение глаза и его болѣзни не были такъ хорошо извѣстны, подъ этотъ терминъ включали почти всѣ воспалительныя состоянія этого органа. Офтальмія имѣетъ нѣсколько разновидностей, изъ коихъ наиболѣе обыкновенныя описаны въ этой и послѣдующихъ статьяхъ.

Простое воспаление глазъ (*Ophthalmia simplex*) отличается болѣе степенью, чѣмъ формою, отъ разновидности, описанной въ слѣдующей статьѣ. Оно сопровождается зудомъ, жаромъ и ощущеніемъ какъ бы отъ присутствія песку подъ вѣками. Если эти симптомы не поддаются скоро леченію, то необходимо освидѣтельствовать глазъ для удостовѣренія въ томъ, не попало ли инородное тѣло.

Причины.—Пыль, дымъ, нечистый воздухъ, холодный вѣтеръ, яркій свѣтъ, напряженіе глазъ и т. п.

Леченіе.—*Arg.*, *Acon.*, *Bell.* (см. статьи „Спеціальныя показанія для глазныхъ лекарствъ“ и „Инородныя тѣла въ глазу“).

91.—Катарральное воспаление глазъ (*Ophthalmia cum catarrho*).

Симптомы.—Колотье, особенно при движеніи глазъ, какъ бы отъ песку или пыли подъ вѣкомъ; чувствительность оболочки къ холодному воздуху; слезотеченіе и выдѣленіе гноя, отъ котораго вѣки по утрамъ слипаются; яркая краснота соединительной оболочки, представляющая извилистыя, переплетающіяся линіи. Этотъ послѣдній признакъ отличаетъ болѣзнь отъ воспаления твердой оболочки, при чемъ линіи бываютъ фіолетоваго цвѣта,

прямыя, исходящія изъ роговой оболочки. Истеченіе иногда довольно значительно, хотя не такъ обильно, какъ при гнойномъ воспаленіи; оно также болѣе или менѣе заразительно, смотря по степени болѣзни. Самые выдающіеся признаки—**краснота, усиленное истеченіе, свѣтобоязнь и колющая боль**. Последняя безъ сомнѣнія происходитъ отъ ненормальнаго растяженія сосудовъ, дѣйствующаго механически, подобно пыли или постороннимъ тѣламъ, попавшимъ въ глазъ.

Причины.—Измѣненія въ температурѣ, восточный или сѣверо-восточный вѣтеръ, холодъ и сырость, въ особенности холодный сквознякъ.

Лечение.—Acon., Bell., Euphr., Merc. (см. „Спеціальныя показанія для глазныхъ лекарствъ“).

Вспомогательныя мѣры.—Нужно избѣгать сквознаго вѣтра и сырого воздуха. Ложась спать, можно положить на глазъ кусокъ корпии, смоченной въ тепловатой или холодной водѣ, покрывъ ее тонкою клеенкой. Сгноившіяся утромъ вѣки отнюдь не слѣдуетъ раскрывать, не смочивъ ихъ предварительно тепловатою водою или слюною. Для предупрежденія слипанія нужно смазывать вѣки на ночь кольдкромомъ или прованскимъ масломъ. При чувствительности глазъ необходимо носить синія или дымчатаго цвѣта очки, избѣгая малѣйшаго напряженія и душныхъ комнатъ. Пища должна быть простая, питательная и легковаримая.

Предохранительныя мѣры.—Особы, подверженныя воспаленію глазъ, должны, по возможности, избѣгать холоднаго вѣтра. Для чтенія, письма и мелкой работы слѣдуетъ избирать утренніе часы. Поэтому лучше ложиться и вставать рано. вмѣстѣ съ тѣмъ не должно пренебрегать движеніемъ на открытомъ воздухѣ и обмываніемъ всего тѣла.

92. — Гнойное воспаленіе глазъ (Ophthalmia purulenta).

Опредѣленіе.—Воспаленіе соединительной оболочки съ отеочною опухолью подъ нею (chemosis) и значительнымъ истеченіемъ слизи и гноя, смѣшанныхъ со слезами.

Симптомы.—Они сильнѣе и опаснѣе, нежели при катарральномъ и золотушномъ воспаленіи глазъ. Первоначально ощущается зудъ, за которымъ слѣдуютъ острия боли, простирающіяся въ виски и въ самый мозгъ, слезотеченіе обращается въ обильное отдѣленіе гноя, вѣки опухаютъ и больной почти совсѣмъ лишается

зрѣнія. При этомъ бываютъ также головная боль, тошнота, ускоренный пульсъ, горячая кожа и т. д.

Причины.—Внезапный рѣзкій переходъ отъ тепла къ холоду; раздраженіе отъ песку въ глазахъ; метастазъ (переносъ) болѣзни въ кори, скарлатинѣ, оспѣ и пр.; также эндемическія и эпидемическія вліянія, какъ-то: скученность въ сырыхъ, грязныхъ, душныхъ и мрачныхъ жилищахъ.

Это воспаленіе глазъ называется также **прилипчивымъ** или **египетскимъ**, потому что было занесено въ Европу войсками, возвратившимися изъ Египта, въ началѣ настоящаго столѣтія. Болѣзнь распространилась съ такою силою, что въ одной Англіи ослѣпло слишкомъ пять тысячъ солдатъ.

Леченіе.—**Zinc., Arg.-nitr., Hepar-sulph., Merc., Nitric-acid., Phosph., Sulph.**, а въ воспалительномъ періодѣ **Acon.** Первые два средства могутъ быть также употреблены снаружи.

Вспомогательныя мѣры.—Холодныя примочки и **Acon.** совершенно исключаютъ необходимость въ пиявкахъ. Если пораженъ только одинъ глазъ, то другой, для предосторожности, слѣдуетъ повязать. Необходима строгая опрятность.

Такъ какъ зараза передается прикосновеніемъ, напр. утираніемъ однимъ и тѣмъ же полотенцемъ и т. п., и даже бесконечно малыми частичками гноя, летающими въ воздухѣ, то для предупрежденія распространенія прилипчиваго воспаленія глазъ необходимо отдѣлять больныхъ.

93.—Гнойное воспаленіе глазъ у новорожденныхъ (*Ophthalmia infantium purulenta—Ophthalmia neonatorum*).

Опредѣленіе.—Вѣки краснѣютъ и опухаютъ у краевъ и слипаются во время сна; появляется истеченіе, соединительная оболочка становится опухлою и до того налитую кровью, что имѣетъ видъ темно-краснаго бархата; роговица кажется меньше нормальнаго объема и какъ бы погруженною въ ямочкѣ. Ребенокъ дѣлается безпокойнымъ и у него является лихорадка. Болѣзнь наступаетъ на второй или третій день послѣ рожденія, а иногда спустя двѣ, три недѣли.

Причины.—Самая обыкновенная—соприкосновеніе съ бѣлками или гонорройною течью въ маточномъ рукавѣ. Причинами могутъ быть также:—неопрятность, употребленіе фдкаго мыла, яркій свѣтъ или сильный жаръ отъ огня.

Леченіе.—1) Легкіе случаи.—**Acon.**, а затѣмъ **Puls., Merc.** или

Нерар, съ холодными примочками и тщательнымъ промываніемъ нѣжною губкою съ теплотою водою. 2) **Трудные случаи.**—При обильномъ истеченіи гноя нужно, по очищеніи его, впускать въ глазъ каплю раствора, составленнаго изъ одного грана **Argentum nitricum** на одну унцію воды. Если спустя нѣсколько дней истечение не прекратилось, и въ особенности при малѣйшемъ помутнѣннн роговой оболочки, необходимо смачивать, помощью кисточки, внутреннюю сторону вѣкъ растворомъ изъ двухъ-трехъ гранъ **Arg-nitr.**, и тотчасъ же обмывать теплотою водою или растворомъ поваренной соли. Этотъ способъ оказывается чрезвычайно дѣйствительнымъ; его нѣтъ нужды часто повторять. Для удаленія раздраженія полезны холодныя примочки. Внутрь слѣдуетъ дать сперва **Acon.**, а затѣмъ **Merc.**, попеременно съ **Ars.**, если замѣчается изъязвленіе роговой оболочки. Хорошо также туго повязывать глазъ для предупрежденія тренія между вѣкомъ и изъязвленной поверхностью роговицы.

Снаружи можно также употреблять для примочки **квасцовую воду** (6 гр. квасцовъ на одну унцію дистиллированной воды). Впрочемъ, въ большинствѣ случаевъ достаточно обмывать глаза теплотою водою. Лечение этой болѣзни должно быть предпринято своевременно, такъ какъ она служитъ одною изъ главныхъ причинъ слѣпоты у бѣдныхъ классовъ.

• **Предохранительныя мѣры.**—Необходима крайняя опрятность, такъ какъ болѣзнъ заразительна. Она вмѣстѣ съ тѣмъ **инфекціонна**, распространяясь по воздуху; поэтому комнату слѣдуетъ тщательно провѣтривать, но вмѣстѣ съ тѣмъ больного оберегать отъ холода и сквозного вѣтра.

94.—Гонорройное воспаленіе глазъ (*Ophthalmia gonorrhoeica*).

Оно происходитъ отъ соприкосновенія гонорройной матеріи съ глазомъ, а не вслѣдствіе метастаза (переноса) болѣзни отъ дѣтородныхъ частей къ глазамъ, какъ нѣкоторые полагали. Такимъ образомъ зараза можетъ быть передана одеждою, полотенцами и т. п. Даже дѣти иногда заражаются ею. Болѣзнъ эта проявляется такими же симптомами, какъ гнойное воспаленіе глазъ.

Эта форма воспаленія, также какъ и гнойное или прилипчивое представляетъ ту опасность, что соединительная оболочка можетъ опухнуть до такой степени, что прикрываетъ края роговицы, и повлечъ за собою омертвѣніе послѣдней, вѣроятно отъ защемленія питающихъ ее сосудовъ (**Chemosis**). Вообще гонорройное

воспаленіе глазъ—болѣзнь чрезвычайно опасная и часто ведетъ къ потерѣ зрѣнія.

Средства.—Arg.-nitr., Merc., Bell., Sulph.

Вспомогательныя средства.—Тщательное промываніе, припарки, холодныя компрессы, вяжущія примочки, и въ нѣкоторыхъ случаяхъ хирургическія мѣры. Относительно **предохранительныхъ мѣръ** см. предыдущую статью.

Главныя показанія для нѣкоторыхъ средствъ, употребляемыхъ при воспаленіи глазъ.—Belladonna.—Боль, краснота и опухоль; біеніе въ вискахъ; красныя щеки, блестящіе глаза и сильная свѣтобоязнь. Можно смѣшать двѣнадцать капель съ полдюжиною столовыхъ ложекъ воды и давать вначалѣ по ложкѣ черезъ часъ, а затѣмъ черезъ 3—6 часовъ. При общихъ лихорадочныхъ симптомахъ это средство нужно чередовать съ Acon.

Aconitum—воспаленіе глазъ съ быстрымъ пульсомъ, сухой кожей, жаждою и, когда воспаленіе произошло отъ простуды. Это средство, своевременно назначенное и сопровождаемое мѣстными холодными примочками, быстро облегчаетъ и излечиваетъ катаральное воспаленіе глазъ.

Mercurius sol.—воспаленіе глазъ, начинающееся обильнымъ водянистымъ истеченіемъ, переходящимъ въ **слизистое** и **гноевидное**; слипаніе вѣкъ; жгучая боль и давленіе, съ ожесточеніемъ при движеніи глазъ или дотрогиваніи до нихъ. Лихорадки немного, но значительный зудъ и раздраженіе.

Euphrasia—катаральное воспаленіе глазъ съ обильнымъ слезотеченіемъ, чувствительностью къ свѣту и воспаленіемъ переднихъ синусовъ (sinus) и носовой оболочки. Нерѣдко вылечиваетъ безъ помощи другихъ средствъ.

Mercurius cor.—это средство въ X1 или X2 разведеніи быстро прекращаетъ острое воспаленіе глазъ съ чрезвычайною свѣтобоязнью; оно также полезно при отека подъ соединительною оболочкою (chemosis).

Argentum nitr.—это средство особенно важно при **гнойномъ** воспаленіи глазъ у новорожденныхъ, которое оно излечиваетъ быстро, не требуя мѣстнаго употребленія ляписа. Оно также полезно при хроническомъ воспаленіи глазъ.

Phytolacca—зудъ въ глазахъ, усиливающийся отъ газоваго освѣщенія; хроническое воспаленіе соединительной оболочки съ **ревматическими болями**; багровость и припухлость вѣкъ.

Gelseminum—косоглазіе; потребность свѣта; надглазная нервная боль.

Pulsatilla—слипаніе вѣкъ, слезотеченіе, нервныя боли въ вѣкахъ.

Arsenicum—упорное воспаленіе глазъ у особъ *слабыхъ*, нервныхъ, въ особенности при ѣдкомъ истеченіи, съ жженіемъ или раздражающими и колющими болями въ глазномъ яблокѣ и вѣкахъ, хуже отъ свѣта.

Phosphorus—хроническіе и упорные случаи, не поддающіеся другимъ средствамъ, съ чувствительностью къ свѣту, жаромъ и зудомъ въ глазахъ, внезапными припадками слѣпоты, черными точками передъ глазами и отдѣленіемъ клейкой слизи.

Nitri-acid.—гнойное воспаленіе глазъ; опухоль и краснота слизистой оболочки и вѣкъ; отдѣленіе клейкой слизи или гноя; жженіе и колотье въ глазу; свѣтобоязнь; склеиваніе вѣкъ по ночамъ и боль въ окружности глазъ. Это средство требуется въ случаяхъ, происходящихъ отъ сифилиса, и послѣ значительныхъ пріемовъ **Mercur.**

Hepar-sulph. — въ тѣхъ же случаяхъ, какъ и **Nitri-acid.**, и можетъ сопровождать это средство.

Agnica—при воспаленіи глазъ отъ механическихъ поврежденій. Это средство можно также употреблять снаружи въ видѣ примочки и компресса (12 капель цѣльной тинктуры на 4 столовыхъ ложки воды).

Добавочныя средства.—**Sulph., Sil., Puls., Lyc., Aurum, Rhus, Spig.**

Вспомогательныя мѣры. — Весьма важно узнать точную причину болѣзни и по возможности устранить ее. Больные, живущіе въ густо населенныхъ, нездоровыхъ городахъ, должны, хотя временно, удалиться въ деревню. Необходимо тщательно промывать глаза тепловатою водою для предупрежденія накопленія гноя. Пища должна быть простая и питательная; кофе и пиво запрещаются. Вставать и ложиться слѣдуетъ рано. Согрѣвающимъ компрессъ на затылокъ приноситъ большую пользу. См. также „Вспомогательныя мѣры“ въ статьяхъ 91 и 92.

95. — Воспаленіе радужной оболочки. — (Iritis).

Радужная оболочка (Iris) представляетъ подвижную занавѣску съ круглымъ отверстіемъ почти въ центрѣ ея, и занимаетъ пространство между роговицею и хрусталикомъ. Назначеніе ея со-

размѣрять количество свѣта, входящее въ глазъ; съ этою цѣлью ея внутренняя окружность способна расширяться и сокращаться, наружная же остается неподвижною.

Разновидности.—**Травматическое** воспаленіе радужной оболочки происходитъ отъ ушиба, укула или порѣза. Оно называется также **простымъ**, потому что представляетъ простое воспаленіе, безъ специфическаго худосочія. **Ревматическое**—происходитъ отъ простуды, или есть слѣдствіе ревматизма и встрѣчается чаще другихъ формъ болѣзни; оно сопровождается сильною болью, потому что при немъ бываетъ поражена твердая оболочка. Оно очень склонно къ возвратамъ, такъ что можетъ появляться у одной и той же особы разъ или два въ годъ. **Артритическое** воспаленіе радужной оболочки бываетъ связано съ подагрой. **Сифилитическое**—появляется около средняго періода вторичнаго сифилиса, послѣ горловой боли и проч., но прежде наступленія болѣзней костей. Отъ травматической разновидности оно отличается преимущественно сравнительнымъ отсутствіемъ болей, которыя появляются большею частью по ночамъ, а также тѣмъ, что составляетъ полуострое или хроническое страданіе. Наконецъ, бываетъ еще **золотушное** воспаленіе радужной оболочки.

Симптомы.—Радужная оболочка измѣняется въ цвѣтъ и становится тусклою; зрачекъ сокращается или принимаетъ неправильную форму, а въ запущенной болѣзни закрывается, что ведетъ къ лишенію зрѣнія, такъ какъ лучамъ свѣта заграждается путь къ сѣтчатой оболочкѣ. Вокругъ роговицы образуется лучеобразный поясъ красныхъ сосудовъ; появляется гной, въ глазу и надъ нимъ ощущаются жестокия боли, наступающія пароксизмами и ухудшающіяся ночью.

Перечень средствъ:

- 1) Травматическое воспаленіе радужной оболочки—Arn. (внутрь и снаружи); Acon. (лихорадочные припадки); Bell.
- 2) Ревматическое—Acon., Merc., Bell.
- 3) Артритическое—Cocc., Coloc., Spig., Sulph.
- 4) Сифилитическое — Merc.-sol., Cinnabar., Clem., Merc.-iod., Bell., Aur.
- 5) Золотушное — см. „Золотушное воспаленіе глазъ“, ст. 64.
- 6) Гонорройное — Arg.-nitr. (внутрь и снаружи).

Вспомогательныя мѣры.—Накладываніе сухой теплой ваты и т. п. Холодныхъ примочекъ слѣдуетъ избѣгать.

См. „Главные показанія“, а также ст. 90—94 и 96.

96. — Слабость зрѣнія. — Амбліопія (Amblyopia).

Опредѣленіе.— Амбліопією называется неясность зрѣнія, происходящая не отъ измѣненія преломляющей силы глаза, а отъ какой-либо другой причины, причемъ никакія очки не помогаютъ зрѣнію.

Діагнозъ.—Простой и вѣрный способъ отличить амбліопію и другія болѣзни, влекущія за собою потерю зрѣнія, отъ аномалій преломленія лучей, требующихъ только соответствующихъ очковъ, состоитъ въ томъ, чтобы попросить паціента посмотреть чрезъ крупный булавоочный проколъ, сдѣланный въ черномъ картонѣ. Если при этомъ больной видитъ не лучше, то недостатокъ зрѣнія нужно отнести къ какимъ либо внутреннимъ строеніямъ глаза, и необходимо надлежащее изслѣдованіе. Если же больной видитъ лучше, то это служитъ доказательствомъ разстройства преломляющей способности и для исправленія недостатка необходимо носить очки.

Причины.—Усиленное напряженіе глазъ яркою или мелкою работою; излишекъ сна; куреніе табаку и употребленіе спиртныхъ напитковъ; подавленные отъ простуды накожныя испаренія; задержаніе регуль. Эти и подобныя имъ причины ведутъ къ временному застою крови въ мозгу, возбуждая и истощая сѣтчатую оболочку, вслѣдствіе чего происходитъ помраченіе или потеря зрѣнія безъ поврежденія нервнаго строенія глаза. Съ другой стороны, анемичное состояніе можетъ помѣшать надлежащему притоку здоровой крови къ мозгу и сѣтчатой оболочкѣ и вызвать амбліопію отъ истощенія. Чрезмѣрная потеря соковъ, какъ-то: кровотеченіе во время родовъ или мѣсячныхъ періодовъ, слишкомъ продолжительное кормленіе грудью, половыя излишества, а также изнурительная болѣзнь. Такое же вліяніе можетъ имѣть хроническое разстройство желудка или печени. Подобныя болѣзни ослабляютъ зрѣніе черезъ посредство симпатической системы, лишая глаза необходимаго запаса силы и крови. Амбліопія можетъ также произойти отъ ненормальнаго состоянія зубовъ.

Перечень средствъ:—

1) Отъ прилива крови—Bell (застой крови въ нервной ткани глаза); Puls. (вслѣдствіе задержанія регуль); Glon. или Cactus (при осложненіи порокомъ сердца); Sang. (сильная головная боль съ біеніемъ); Phosph. (приливы къ головѣ; кровотеченіе носомъ);

Вуон. (при ревматизмѣ): **Саст.** (переполненіе кровью сѣтчатой оболочки).

Турецкая баня часто оказываетъ большую пользу, уменьшая приливъ крови къ головѣ, какъ доказали изслѣдованія глаза, произведенныя до и послѣ бани. Нужно избѣгать всего, что способно возбудить приливъ. См. „Причины“.

2) **Отъ обѣднѣнія крови** — Ferr., Phosph.-acid., Ars., China, Euphr., Helon. Вмѣстѣ съ тѣмъ необходимо обратить вниманіе на кровотеченіе или другія изнурительныя потери соковъ. Даже по удаленіи причины тщательныя выбранныя средства должны быть вспомошествованы питательною пищею, надлежащимъ покоемъ и сномъ, чистымъ деревенскимъ или морскимъ воздухомъ, купаніями и другими благоприятными условіями.

3) **Отъ разстройства пищеваренія** — Nux-vom., Merc., Puls., China, Bell. и проч.; см. статью „Разстройство пищеваренія“.

4) **Отъ напряженія глазъ** — Ruta, Arn.

5) **Отъ старости** — Sulph. 30.

Спеціальныя показанія.

Belladonna—сильная свѣтобоязнь; краснота глазъ и лица; угрожающій амаврозъ съ головою болью, сверканіемъ передъ глазами и ощущеніемъ тяжести и давленія въ нихъ. Пригодна въ особенности полнокровнымъ и когда причиною болѣзни служитъ воспаленное состояніе зрительнаго нерва, сѣтчатой оболочки или какой либо части мозга.

China—неясность или внезапное помраченіе зрѣнія при значительной общей слабости, а также когда болѣзнь происходитъ отъ обильной потери крови, истеченія гноя или продолжительнаго кормленія грудью. **China** можетъ потребовать пособія Bell. или другого средства.

Phosphorus—зрачки и глаза имѣютъ натуральный видъ, но отдаленныя предметы кажутся какъ бы въ легкомъ туманѣ; черныя пятна передъ глазами. Въ особенности полезенъ при слабости зрѣнія у пожилыхъ или слабыхъ особъ, также когда она произошла отъ онанизма и т. п. Въ этихъ случаяхъ также хорошо дѣйствуетъ **Phos.-acid.**

Nux vomica—перемежающееся помраченіе зрѣнія; одуряющая головная боль, или временная потеря зрѣнія, иногда сопровождающая перемежающіяся болѣзни. Это средство пригодно также въ тѣхъ случаяхъ, когда слабость зрѣнія можно приписать сидячей

жизни, усиленнымъ умственнымъ занятіямъ, разстройству пище-варенія и злоупотребленію спиртными напитками.

Merс. cor.—сокращеніе зрачка, туманъ передъ глазами, летающія мушки, чувствительность глазъ къ яркому огню. Показуется въ особенности, когда слабость зрѣнія происходитъ отъ органическихъ измѣненій въ тканяхъ глаза, а также при золотушномъ или сифилитическомъ худосочіи.

Gelsemium.—Выдающимся показаніемъ для этого средства служитъ *потребность свѣта*, чѣмъ оно прямо отличается отъ **Bell.**; двоезрѣніе, неясность зрѣнія, боль въ глазныхъ впадинахъ. **Gels.** облегчаетъ слабость зрѣнія отъ напряженія глазъ, а также отъ излишнихъ приемовъ *хинына*.

Euphrasia—сильное слезотеченіе и когда болѣзнь есть слѣдствіе простуды.

Arnica—боль въ глазныхъ яблокахъ во время чтенія; амблюпія отъ наружныхъ поврежденій или гастрическаго раздраженія съ сокращеніемъ зрачка.

Указанія для сохраненія зрѣнія.—Въ дополненіе къ вышеуказаннымъ мѣрамъ, считаемъ не бесполезнымъ привести здѣсь нѣсколько замѣтокъ объ условіяхъ благопріятныхъ и неблагопріятныхъ для зрѣнія.

1) **Условія благопріятныя для зрѣнія.**—Самый лучшій свѣтъ для глазъ—дневной, такъ какъ онъ мягокъ, ровенъ и постояненъ. Никакое искусственное освѣщеніе не можетъ вполне замѣнить его—оно или слишкомъ ярко, или слабо, или даетъ неровный, мелькающій свѣтъ, и вмѣстѣ съ тѣмъ горячитъ воздухъ и уничтожаетъ кислородъ. Для того, чтобы вполне пользоваться дневнымъ свѣтомъ, нужно составить себѣ прекрасную и здоровую привычку **вставать рано**. Къ тому же утренній свѣтъ хорошъ тѣмъ, что онъ **постепенно усиливается**. Если же встрѣчается надобность работать при искусственномъ свѣтѣ, то слѣдуетъ, по возможности, избирать такія занятія, которые требуютъ наименьшаго напряженія, какъ-то: письмо вмѣсто чтенія, или шитье свѣтлыхъ болѣе грубыхъ предметовъ вмѣсто тонкихъ и темныхъ.

2) **Условія неблагопріятныя.**—Не слѣдуетъ напрягать глаза непосредственно послѣ ѣды; при усталости; ночью, когда клонить ко сну; въ горизонтальномъ или наклоненномъ положеніи; во время ѣды; при стѣсняющей одеждѣ; въ дурно вентилируемыхъ комнатахъ при газовомъ освѣщеніи; во время выздоравливанія послѣ тяжелой, изнурительной болѣзни.

Свѣтъ не долженъ быть слишкомъ яркъ, такъ какъ онъ ослѣпляетъ глаза, вызываетъ приливъ крови къ головѣ и слезотеченіе; съ другой стороны слабый свѣтъ также вреденъ, и если вслѣдствіе недостаточнаго свѣта приходится держать книгу и пр. ближе обыкновеннаго, то глаза неминуемо пострадаютъ. Неровный свѣтъ сильно напрягаетъ зрѣніе. Въ особенности вредно читать при выздоравливаніи, когда къ слабости зрѣнія присоединяется обыкновенно неудобное положеніе и искусственный свѣтъ.

Не мѣшаетъ имѣть въ виду, что чтеніе романа напрягаетъ зрѣніе болѣе научной книги, потому что онъ читается скорѣе. Точно также широкая страница утомительнѣе для глазъ, чѣмъ узкая. Какъ скоро замѣчается малѣйшая тусклость зрѣнія, необходимо дать глазамъ отдохнуть и отнюдь не продолжать чтеніе при усиленномъ свѣтѣ.

Для предохраненія зрѣнія можно носить дома зонтикъ, а на улицѣ шляпу съ широкими полями.

Полезны синія или дымчатая очки; первыя поглощаютъ оранжевыя лучи. Зеленыя очки защищаютъ глаза отъ красныхъ лучей, но оранжевыя лучи сильнѣе беспокоятъ чувствительную сѣтчатую оболочку.

Большую пользу приносить холодный глазной душъ. Для этой цѣли продаются специально приспособленные инструменты. За неимѣніемъ такового можно обливать водою закрытые глаза руками.

97.—Темная вода—Амаврозъ (Amaurosis—Gutta serena).

Опредѣленіе.—Слабость или потеря зрѣнія отъ первичной болѣзни или измѣненій въ головномъ или спинномъ мозгу или въ зрительномъ нервѣ.

Амаврозъ имѣетъ много степеней, отъ легкаго недостатка зрѣнія до полной слѣпоты. здѣсь мы ограничимся тою формою болѣзни, которая зависитъ отъ перерожденія зрительнаго нерва. Она иногда неизлѣчима и пациентъ можетъ умереть отъ болѣзни мозга.

Всѣ прозрачныя части глаза, всѣ средины, такъ чудесно приспособленныя для преломленія и сосредоточенія лучей въ образъ, могутъ быть въ полномъ порядкѣ, но прекрасный снарядъ негоденъ, потому что больной имъ не видитъ. Причина кроется въ нервномъ веществѣ, которое не воспринимаетъ и не передаетъ впечатлѣнія мозгу.

Для распознаванія темной воды служитъ офтальмоскопъ, который ясно освѣщаетъ и рисуетъ вѣрную картину состоянія не только нервовъ и сосудовъ задней части глаза, этихъ передовыхъ постовъ центральной нервной системы, но даже и самаго мозга. Не только амаврозъ, но и многія мозговые и нервныя болѣзни сопровождаются измѣненіями въ глазномъ нервѣ и сѣтчатой оболочкѣ, которыя могутъ быть распознаны помощью офтальмоскопа. Въ этихъ болѣзняхъ онъ сообщаетъ намъ не менѣе драгоцѣнные свѣдѣнія, чѣмъ языкъ при гастрическихъ расстройствахъ. Онъ въ особенности важенъ при опредѣленіи многихъ перерождающихся процессовъ, сопутствующихъ старости, какъ указано въ статьѣ 214.

Причины не всегда бываютъ ясны. Болѣзнь сѣтчатой оболочки, зрительнаго нерва или мозга; воспаленіе мозговыхъ оболочекъ или надкостной плевы у основанія мозга бываетъ частою причиною хронической формы болѣзни. Переломъ кости или опухоли въ мозгу могутъ произвести прогрессивную атрофію глазного нерва, надавливая на него или препятствуя его надлежащему питанію. Сгустокъ крови (embolus), засѣвшій въ артеріи сѣтчатой оболочки, отдѣленіе послѣдней и изліяніе въ нее крови—также могутъ причинить темную воду. Внезапно появляющееся ослабленіе зрѣнія обыкновенно происходитъ отъ сгустка крови въ артеріи. Атрофія глазного нерва можетъ произойти отъ свинца, введеннаго въ организмъ путемъ всасыванія. Излишнее употребленіе спиртныхъ напитковъ, куреніе табаку и другія перерождающія привычки также могутъ служить причинами. Амаврозъ, какъ признакъ старческой дряхлости, большею частью появляется постепенно.

Симптомы чрезвычайно разнообразны и непостоянны. Приближеніе темной воды обозначается болью во лбу и вискахъ, которая по мѣрѣ развитія болѣзни уменьшается и, когда она достигла высшей степени—прекращается. Больной видитъ лучше при яркомъ свѣтѣ и предметы являються въ извращенномъ видѣ, какъ-то: только частью или окрашенными въ неестественный цвѣтъ, или двойными; передъ глазами виднѣются поперечныя полоски, движущіяся черныя пятна (*muscae volitantes*) или сверканіе свѣта. При полной потерѣ зрѣнія зрачекъ расширяется, становится неподвижнымъ, нечувствительнымъ къ свѣту, и вмѣстѣ съ тѣмъ прекраснаго, чисто чернаго цвѣта, откуда латинское названіе болѣзни—*gutta serena* (чистая капля); самый выдающійся признакъ—расширеніе и неподвижность зрачка.

Темная вода не свойственна исключительно старости, а может появиться во всякомъ возрастѣ, быстро или постепенно.

Перечень средствъ:

1) Раздраженіе или атрофія нерва—Merc.-cor. (органическія измѣненія, золотуха, сифилисъ); Phosph. (слабость или дряхлость); Phosph.-acid. (онанизмъ); Sant. (крайняя чувствительность); Bell. (приливъ крови).

2) Слабость зрѣнія (атонія)—China (отъ потери крови или другихъ соковъ); Nux vom. (отъ умственнаго напряженія); Gels. (потребность свѣта, двоезрѣніе послѣ дифтеріи); Bell. (свѣтобоязнь); Ruta, Arn. (вслѣдствіе утомленія глазъ); Euphr. (слезотеченіе); Lithium (когда видна только половина предмета); Ars., Zinc., Kali-hydr., Aur.

3) Добавочныя средства—Spig., Croc., Strychn.

Вспомогательныя и предохранительныя мѣры указаны въ предъидущей статьѣ.

98. Пятна передъ глазами.—Летающія мушки. (*Muscae volitantes*).

Опредѣленіе.—Передъ глазами представляются черныя мушки, тонкія сѣрыя ткани, на подобіе крыльевъ мухи, полупрозрачныя сѣрыя нити, какъ паутина, или наконецъ, когда смотрять на бѣлую стѣну или другой свѣтлый и близкій предметъ, появляется множество мелкихъ кружковъ съ отверстіемъ въ серединѣ ихъ.

Причины.—Главными возбуждающими причинами этихъ спектровъ служатъ: напряженіе глазъ, въ особенности при искусственномъ свѣтѣ и въ дурно вентилируемой комнатѣ, недостаточный сонъ; нѣкоторыя лихорадки, напр., тифъ; испорченное пищевареніе; ипохондрія; заботы и печаль. Ипохондрикъ, однажды замѣтивъ мушки передъ глазами, начинаетъ постоянно обращать вниманіе на нихъ и такимъ образомъ впадаетъ въ сильное безпокойство.

Летающія мушки могутъ быть слѣдствіемъ органическихъ причинъ и нерѣдко являются предвѣстниками амавроза или катаракты. Въ этихъ случаяхъ онѣ представляются опаснѣе, когда бываютъ связаны съ слабостью зрѣнія или когда онѣ неподвижны (см. предъидущую статью).

Средства.—Hyosc., Bell., Soss., Con., Merc.-cor., Zinc.

Вспомогательныя мѣры.—Имѣя въ виду, что летающія мушки происходятъ отъ болѣзненной чувствительности сѣтчатой обо-

лочки, необходимо озаботиться открытіемъ и удаленіемъ возбудяющей причины. Глаза нужно какъ можно менѣе напрягать и обмывать ихъ холодною водою. Если мушки очень беспокоятъ, то носить синія очки.

99.—Бѣльмо въ глазу.—Катаракта (Suffusio). .

Опредѣленіе.—Непрозрачность хрусталика или его сумки, или же обоихъ вмѣстѣ, влекущая за собою помраченіе или совершенную потерю зрѣнія.

Разновидности.—Катаракта бываетъ твердая и мягкая. Твердая катаракта (*suffusio dura*) сѣраго или желтовато-сѣраго цвѣта и почти исключительно свойственна старымъ людямъ; мягкая катаракта (*suffusio mollis*) болѣе свѣтлаго или синеватаго оттѣнка и большаго размѣра. Затѣмъ бываютъ еще **прирожденная катаракта, травматическая и жидкая (*suffusio liquida*)**. Последняя встрѣчается рѣдко, имѣетъ млечно-бѣлый видъ и распознается тѣмъ, что передвигается сообразно положенію головы. Самый обыкновенный видъ—твердая, такъ какъ она служитъ однимъ изъ признаковъ старости.

Симптомы.—Потемнѣніе наступаетъ постепенно, поражая сперва одинъ глазъ, а затѣмъ и другой, и часто открывается совершенно случайно. Хрусталикъ принимаетъ янтарный или сѣроватый оттѣнокъ, нѣсколько уменьшается въ объемѣ, а середина его дѣлается непрозрачною. Зрѣніе страдаетъ менѣе въ полусвѣтѣ, и когда больной обращенъ къ окну спиною, потому что при этихъ обстоятельствахъ зрачекъ сильно расширяется и свѣтъ входитъ у окружности хрусталика, которая не такъ непрозрачна, какъ его центръ. **Атропинъ** временно улучшаетъ зрѣніе вслѣдствіе той же самой причины. Больной также видитъ лучше въ косвенномъ, чѣмъ въ прямомъ направленіи, потому что зрачекъ, будучи суженъ, не закрываетъ вполне стекловидной влаги. Такъ какъ болѣзнь появляется постепенно, то у больного нѣтъ того озабоченнаго вида, а также неподвижнаго взора, которыми отличается вполне развившійся **амаврозъ**. Вообще больной видитъ настолько, что въ состояніи отличить день отъ ночи, положеніе окна, тѣни отъ проходящихъ предметовъ и почти безъ труда ходитъ по комнатамъ. Боль, свѣтобоязнь, спектры и т. п. представляютъ неблагоприятныя симптомы.

Причины.—Самая обыкновенная—недостаточное питаніе хрусталика, напр., у стариковъ; болѣзни почекъ, а также измѣненія,

происходящія въ болѣе глубокихъ строеніяхъ глаза. Мягкая катаракта у новорожденныхъ повидимому имѣетъ связь съ конвульсіями. Наслѣдственность играетъ важную роль, и мы нерѣдко встрѣчаемъ болѣзнь у нѣсколькихъ дѣтей одного и того же семейства, что очевидно указываетъ на особенность сложенія у родителей. Ею часто страдаютъ дѣти, родившіяся отъ брака между двоюродными братомъ и сестрою. Травматическая катаракта происходитъ отъ ушиба или раздражающихъ веществъ: также отъ работы на солнечномъ припекѣ или у сильнаго огня, отъ продолжительнаго напряженія глазъ и т. д.

Леченіе.—Есть основаніе надѣяться, что современемъ отыщется надежное средство, способное возстановить прозрачность хрусталика при дачѣ его до перерожденія его волоконъ. Дознано, что отравленіе спорыньею можетъ произвести бѣльмо на глазъ; у молодыхъ нотятъ Цина вызывала образованіе катаракты; вслѣдствіе чего спорынья и Цина могутъ быть примѣнены при катарактахъ. Онѣ также вызывались у лягушекъ значительными приѣмами сахара или подкожными ярыскиваніями его. Тотъ же результатъ производили хлористый натрій и алкоголь.

Слѣдующія средства нерѣдко оказывали благотворное вліяніе: Bell. (послѣ воспаленія глазъ); Cann. (пятна на роговицѣ); Calc. (у золотушныхъ); Sulph (послѣ накожныхъ сыпей); Sil., Conium, Euphr. Phosph., Cina, Secale Cornut.

Въ нѣкоторыхъ случаяхъ необходима операція, но ее слѣдуетъ откладывать по возможности дольше, такъ какъ она иногда вызываетъ воспаленіе глаза, которое можетъ перейти на другой глазъ и такимъ образомъ больной окончательно лишится зрѣнія.

100.—Косоглазіе (Strabismus).

Опредѣленіе.—Непараллельность глазныхъ осей, такъ что глаза лишены гармоническаго движенія, и при закрытіи одного глаза другой смотритъ прямо.

Разновидности.—Косоглазіе можетъ быть сходящееся и расходящееся, одноглазное и двуглазное; также періодическое и постоянное.

Причины не всегда ясны. Косоглазіе можетъ произойти отъ неравномѣрнаго упражненія глазъ, напр., отъ подражанія другимъ косымъ, или отъ направленія глазъ на пятно на носу; оно бываетъ также слѣдствіемъ скарлатины или кори, и можетъ произойти отъ раздраженія вслѣдствіе глистовъ, прорѣзыванія зубовъ и трудно-варимой пищи; отъ гнѣва, болѣзни мозга и общаго нездоровья.

Если оно появляется во время какой либо мозговой болѣзни, то служитъ неблагопріятнымъ симптомомъ. Иногда оно бываетъ врожденное. У стариковъ оно происходитъ отъ частнаго паралича внутренней глазной мышцы (*rectus internus*).

Перечень средствъ:—

1) **Косоглазіе отъ раздраженія мозга**—Bell., Stram., Hyosc., Sulph., Gels. Эти средства соотвѣтствуютъ такимъ случаямъ, которые являются слѣдствіемъ сыпныхъ лихорадокъ, во время прорѣзыванія зубовъ и т. п.

2) **Отъ глистовъ**—Cina, Spig., Sulph.

3) **Отъ неизслѣдованныхъ причинъ**—Phosph., Spig.

Вспомогательныя мѣры.—Нормальный глазъ можно ежедневно на короткое время повязывать, такъ чтобы другой смотрѣлъ прямо, но мѣра эта требуетъ осторожности, чтобы и другой глазъ не сдѣлался косымъ. Въ свѣжихъ случаяхъ, отъ прорѣзыванія зубовъ и проч., косоглазіе обыкновенно проходитъ съ излеченіемъ болѣзни, отъ которой оно зависитъ. Прирожденное косоглазіе требуетъ хирургической операціи.

101.—Близорукость (*Myopia—Visus brevior*).

Причины. Близорукость бываетъ иногда врожденною, нерѣдко наследственной, но чаще всего пріобрѣтенною. Во всякомъ случаѣ ее надо разсматривать какъ болѣзненное состояніе: помощью офтальмоскопа часто можно открыть воспаленіе дна глазного яблока. Близорукость усиливается отъ напряженія глазъ и отъ болѣзни. Къ старости, правда, близорукость иногда уменьшается но, какъ общее правило, она ухудшается съ годами.

Вполнѣ доказано, что продолжительныя занятія мелкою работою, и напряженіе глазъ въ ранней молодости иногда, при неблагопріятныхъ обстоятельствахъ, способны возбудить или усилить близорукость.

Она встрѣчается несравненно чаще у образованныхъ, чѣмъ у безграмотныхъ. Въ одной изъ коллегій въ Оксфордѣ изъ 127 студентовъ было 32 близорукихъ. Д-ръ Конъ (Cohn) нашелъ, что на 132 наборщика приходилось 68 (или 51,5%) близорукихъ, а изъ нихъ у 51 человека зрѣніе въ юности было совершенно нормальное. Исслѣдованія д-ра Кона также показываютъ, что процентъ близорукихъ возрастаетъ по мѣрѣ перехода въ высшія учебныя заведенія, а, слѣдовательно, по мѣрѣ усиленія умственныхъ занятій. Напр., въ пяти сельскихъ школахъ близорукость

составляла около $\frac{1}{24}$, т. е. для приспособленія зрѣнія къ отдаленнымъ предметамъ требовались вогнутыя стекла со среднимъ фокусомъ приблизительно 24 дюйма.

Въ 22 первоначальныхъ школахъ близорукость среднимъ числомъ равнялась $\frac{1}{22}$. Въ 2 гимназіяхъ $\frac{1}{18}$. Въ 2 высшихъ училищахъ $\frac{1}{17}$. Въ университетѣ (Бреславскомъ) $\frac{1}{14}$.

Эти статистическія данныя ясно показываютъ прогрессивное свойство болѣзни и вмѣстѣ съ тѣмъ обнаруживаютъ тотъ фактъ, что она лишь изрѣдка происходитъ отъ наслѣдственныхъ причинъ.

Затѣмъ, жизнь въ городахъ, гдѣ глаза должны постоянно приноравливаться къ близкимъ предметамъ, служить сильною предрасполагающею причиною. На самомъ дѣлѣ, для внутренняго строенія органа не можетъ быть безразлично, въ особенности если это продолжается не только годы, но и въ теченіе нѣсколькихъ поколѣній, смотрятъ ли глаза ежедневно на стѣны, отстоящія только на нѣсколько футовъ, или на отдаленныя горы и лѣса. Въ старинныхъ европейскихъ городахъ, занятыхъ осѣдлымъ населеніемъ уже въ продолженіе 40 или 50 поколѣній, большинство жителей страдаютъ отъ близорукости.

Леченіе.—Раздражительность, напряженіе и тяжесть въ глазу требуютъ **Spig.**, **Bell.**; при сильно же выраженныхъ воспалительныхъ признакахъ нужно сперва дать **Acon.** При значительномъ венозномъ застоѣ показуется **Nam.**; это же средство можно употреблять въ видѣ *примочки* (20 капель на полстакана воды). При общей слабости или разстроенномъ состояніи организма необходимо подобрать соответствующія данному случаю средства.

Вспомогательныя мѣры.—Глазамъ нужно дать *отдыхъ*, пока не облегчились приливъ и раздраженіе. Обмывать ихъ водою или молокомъ съ водою.

Очки.—Въ большинствѣ случаевъ никакихъ врачебныхъ пособій не требуется, а только выборъ надлежащихъ очковъ подъ руководствомъ специалиста.

Вмѣстѣ съ тѣмъ однакоже необходимо строгое соблюденіе **гигіеническихъ условій**. Дѣти не должны усиленно напрягать глаза или наклонять голову впередъ во время занятій чтеніемъ или письмомъ. Свѣтъ долженъ падать сверху такъ, чтобы онъ не покоилъ зрѣнія.

102. Воспаленіе вѣкъ (Inflammatiо palpebrarum).

Симптомы. — Краснота, боль и опухоль сначала вдоль края вѣка, а затѣмъ по всему вѣку.

Лечение.—*Aconitum*—лихорадочные симптомы и при воспаленіи вслѣдствіе простуды. *Belladonna*—яркая краснота, свѣтобоязнь. *Apis*—отечная опухоль. *Rhus*—рожистая краснота съ пузырьками. *Herap-sulph.*—въ запущенныхъ случаяхъ, съ нагноеніемъ. *Conium*—хроническіе случаи.

Вспомогательныя мѣры.—Обмыванія вѣкъ теплымъ молокомъ съ водою, а въ началѣ болѣзни холодный компрессъ. Нужно избѣгать холоднаго воздуха.

103.—Ячмень на вѣкѣ (Hordeolum).

Опредѣленіе.—Маленькій нарывъ на краю вѣка съ болью и легкимъ воспаленіемъ.

Причина.—Золотуха или слабость.

Лечение.—*Pulsatilla* — это первое средство; его нужно давать отдѣльно или въ перемежку съ *Acon.* Можно также смачивать ячмень одною или двумя каплями *Puls.*

Aconitum—воспаленіе, боль и безпокойство.

Sulphur—по приему утромъ и вечеромъ, въ теченіе нѣсколькихъ дней, для предупрежденія возвратовъ.

Calcareea и *Sulphur* — полезны при часто повторяющемся ячменѣ, въ особенности у золотушныхъ. Ихъ можно давать попеременно: одну недѣлю, утромъ и вечеромъ, по приему *Calc.*, а затѣмъ, ожидая два-три дня, такимъ же образомъ *Sulph.*, повторяя это по мѣрѣ надобности.

Вспомогательное леченіе.—Горячія припарки. Если вскрытіе ячменя затягивается, то его можно проколоть ланцетомъ или иголкою и осторожно выдавить матерію. Когда ячмень происходитъ отъ общей слабости, то необходимы надлежащія гигиеническія мѣры. Иногда требуется рыбій жиръ.

104.—Заворотъ вѣкъ (*Entropium*) и выворотъ вѣкъ (*Ectropium*).

Опредѣленіе.—*Entropium* состоитъ въ томъ, что края вѣкъ и рѣсницы заворачиваются внутрь, производя значительное безобразіе и постоянное раздраженіе глазного яблока, ведущее нерѣдко къ хроническому воспаленію глаза. Оно большею частью

является слѣдствіемъ застарѣлаго гнойнаго или зернистаго воспаленія глаза, употребленія прижигательныхъ средствъ, и встрѣчается преимущественно среди бѣдныхъ классовъ. *Ectropium*—выворотъ вѣка—можетъ произойти отъ ожога, а также и отъ утолщенія соединительной оболочки вслѣдствіе воспаления хряща вѣкъ. См. слѣдующую статью.

Леченіе должно быть то же самое, какъ при золотушномъ воспаленіи глазъ (ст. 64). Обыкновенно требуются *Sulph.*, *Merc.* и *Euphr.*, также рыбій жиръ. Въ большинствѣ случаевъ необходимы хирургическія мѣры, въ особенности искусное повязываніе глаза для предохраненія вывороченной слизистой оболочки и укрѣпленія круговой мышцы (*musculus orbicularis*).

Вспомогательныя мѣры.— Большую пользу приносятъ ванны, холодныя и тепловатыя, также мѣстное употребленіе *Calendula*, въ видѣ примочки (10 капель на двѣ столовыя ложки воды). Эта же примочка представляетъ отличное средство послѣ хирургической операціи въ тѣхъ случаяхъ, когда болѣзнь есть слѣдствіе ожога или нарыва. См. также вспомогательное леченіе въ слѣдующей статьѣ.

105.—Воспаленіе волокнистаго хряща глаза.—Зернистое вѣко. Экзема вѣкъ (*Ophthalmia tarsi—Eczema palpebrarum*).

Опредѣленіе.—Воспаленное и утолщенное состояніе соединительной оболочки и увеличеніе ребра вѣка съ разстройствомъ отдѣленія изъ мейбоміевыхъ железъ, рѣсничныхъ мѣшечковъ, соединительной оболочки и даже самой кожи, возбуждающимъ раздраженіе, подобное тому, какъ бываетъ отъ инородныхъ тѣлъ. Экзема вѣкъ представляетъ хроническую болѣзнь, поражающую большую частію молодыхъ и оставляющую слѣды на много лѣтъ и даже на всю жизнь.

Симптомы.—Зернистость, шероховатость и неровности вѣкъ можно иногда ощупать; обильное истеченіе гноя, такъ что вѣки слипаются во время сна и покрываются подсохшей слизью, преимущественно изъ мейбоміевыхъ железъ. Хрящевой край утолщается и округляется, вѣки покрываются корою, слезныя точки (*puncta lacrymalia*) не всасываютъ слезъ, которыя разъѣдаютъ край вѣка. Изъязвленіе иногда проникаетъ такъ глубоко, что разрушаетъ кожу и даже волокнистый хрящъ. Болѣзнь сопровождается обыкновенными явленіями экземы. Она преимущественно

поражаетъ верхнія вѣки, но иногда и нижнія, появляясь большею частью на обоихъ глазахъ.

Причины.—Золотуха. Почти всегда можно открыть признаки унаслѣдованной или приобрѣтенной золотухи—увеличеніе лимфатическихъ железъ, опухлыя верхнія губы, болячки на ушахъ; разстройство пищеварительныхъ органовъ, вздутый животъ, блѣдность или дряблость кожи. Болѣзнь можетъ быть слѣдствіемъ сыпныхъ лихорадокъ. Нечистый воздухъ, дымныя, грязныя жилища и въ особенности напряженіе глазъ въ нездоровой атмосферѣ служатъ также частыми причинами.

Средства.—Главные—Merc., Ner.-sulph., Calc.-carb, Sulph., Clem.

Clematis erecta.—Хроническое воспаленное состояніе краевъ вѣкъ, съ чувствительностью и опухолью мейбоміевыхъ железъ, какъ часто бываетъ у золотушныхъ особъ. См. также статьи **64** и **90**.

Вспомогательныя мѣры.—Частыя обмыванія тепловатымъ молокомъ съ водою, избѣгая нечистаго воздуха, холоднаго вѣтра, разстройства пищеваренія и пр. Необходимо по возможности открыть причину общей слабости организма и соблюдать общія мѣры, указанные въ статьѣ о золотухѣ. Упорные случаи часто излечиваются отъ переезда въ болѣе теплую мѣстность. Хорошо дѣйствуетъ смазываніе краевъ вѣкъ на ночь спускомъ. Если по утрамъ бываетъ сильное слипаніе вѣкъ, а днемъ замѣчается перхоть у корней рѣсницъ и вѣки вообще имѣютъ нездоровый видъ, то полезна *сърная* мазь (5 гр. сѣры на 3 унціи свиного сала). Ею можно смазывать вѣки по утрамъ и вечерамъ помощію кисточки, предварительно обмывъ ихъ теплою водою съ хорошимъ мыломъ, и тщательно очистивъ ихъ отъ всѣхъ подсохшихъ частичекъ.

Глава V.

Болѣзни уха.

106.—Болѣзни наружнаго слухового прохода.

1) Экцема.

Накожныя страданія, которымъ болѣе всего подвержено наружное ухо, слѣдующія: лишай, рожа, парша, пузырная сыпь (*petrighus*) и экцема. Последнее наиболѣе частое и бываетъ обыкновенно хроническаго свойства. Она начинается обыкновенно

за ушами, но затѣмъ распространяется на ушную раковину и часто на наружный слуховой проходъ. Въ такомъ случаѣ въ добавокъ къ жжению и зуду, характеризующимъ эту болѣзнь, прибавляется нѣкоторая степень глухоты. Общія причины и симптомы тѣ же, какъ и при экземѣ на другихъ частяхъ тѣла.

Леченіе.—**Bell.** или **Puls.** для гладкой разновидности; **Rhus, Ver-vig.** для пузырчатой и **Arg.** или **Sep.** для хроническихъ случаевъ.

Вспомогательныя мѣры.—Присыпаніе больного мѣста мукой или крахмаломъ для смягченія раздраженія и для поглощенія жидкости, которая иногда выпотѣваетъ. По временамъ, если пораженъ проходъ, можно дѣлать теплое спринцеваніе для предупрежденія зуда и скопленія внутри его матеріи. Ни въ какомъ случаѣ не надо забывать *осушать* уши и волосы дѣтей послѣ мытья.

Компрессы и всякія мази только распространяютъ воспаленіе.

Ежедневныя ванны изъ мягкой воды для всего тѣла, употребленіе небольшого количества сырыхъ овощей, какъ-то: кресса, салата, сельдерея и т. п., и исправленіе неправильностей пищеваренія и усвоенія пищи содѣйствуютъ исцѣленію экземы, рожи и прочихъ наложныхъ болѣзней на ушахъ, какъ и на другихъ частяхъ тѣла.

2) Затвердѣніе сѣры.

Ушная сѣра состоитъ изъ жира, стеарина, небольшого количества красящаго вещества, чешуекъ отъ кожицы, облегающей слуховой проходъ, и другихъ веществъ. Она содержитъ лишь около 0,1% воды и растворима только отчасти. Пробывъ нѣкоторое время въ проходѣ, она отвердѣваетъ, такъ какъ ея жидкія части испаряются.

Въ старости, повидимому, ушная сѣра содержитъ меньшую пропорцію воды, чѣмъ во время юности, такъ какъ она становится болѣе сухой и ломкой. Отправленіе сѣрныхъ железокъ состоитъ, повидимому, въ приданіи гибкости проходу, а также можетъ быть въ предохраненіи отъ вхожденія насѣкомыхъ.

Увеличенное отдѣленіе сѣры въ ухѣ бываетъ причиною, хотя въ большинствѣ случаевъ и не единственною, глухоты. Часто это единственная *видимая* причина, а потому на нее и слѣдуетъ обратить леченіе, если только нѣтъ другихъ противопоказующихъ симптомовъ.

Причины. — Обыкновенно приписываютъ отвердѣніе сѣры простудѣ, хотя часто нѣтъ никакихъ основаній для этого. Во

многихъ случаяхъ это происходитъ отъ нечистоплотности или отъ вдвиганія далеко въ ухо закругленнаго конца полотенца или иного подобнаго способа чистить уши. Но въ большинствѣ случаевъ это не только мѣстное или идиопатическое страданіе, но признакъ воспаления слизистой оболочки слухового канала или болѣзненнаго состоянія сѣрныхъ железокъ вслѣдствіе вырожденія въ старости, уменьшающаго питаніе различныхъ частей органа слуха.

Симптомы.—Неясность слуха, наступающій внезапно звонъ въ ушахъ (*tinnitus aurium*) и другіе нервныя симптомы: головокруженіе, боль въ ухѣ, вѣроятно отъ давленія на барабанную перепонку. Въ особенности у пожилыхъ хроническое накопленіе ушной сѣры можетъ произвести совершенное закупориваніе уха.

Діагнозъ.—Глухота не постоянная, но перемежающаяся; слухъ лучше по утрамъ или послѣ ѣды, а также вычищенія уха пальцемъ, или послѣ введенія въ него пальца. Отъ простуды же и воспаления глухота усиливается. Діагнозъ лучше производить посредствомъ ушного зеркала.

Леченіе.—Сомнительно, чтобы лекарства могли возстановить нормальныя функціи железокъ, но злу можно до нѣкоторой степени пособить удаленіемъ сѣры, что дѣлается помощью спринцеванія слухового прохода не сильной струей воды при температурѣ теплоты крови. Слишкомъ горячая или холодная вода можетъ причинить головокруженіе. Если ощущается боль, то спринцеваніе надо оставить. При спринцеваніи ухо надо осторожно вытягивать вверху и кзади, насколько это возможно, выпрямляя такимъ образомъ проходъ. Если сѣра не выходитъ въ теченіе нѣсколькихъ дней, то нѣсколько капель миндальнаго масла, глицерина или теплаго раствора соды, положенныя въ ухо на ночь, размягчаютъ сѣру и облегчаютъ ея удаленіе. Для удостовѣренія въ успѣхѣ этого уши надо часто изслѣдовать помощью зеркала.

Отсутствіе сѣры.—*Sulph.*, *Graph.* или *Spong.*

3) Чирьи или нарывы въ слуховомъ проходѣ.

Это очень обыкновенное, болѣзненное и довольно серьезное страданіе, которому сильно подвержены нѣкоторыя личности. Оно часто соединяется съ чирьями на другихъ частяхъ тѣла. Частое повтореніе нарывовъ производитъ утолщеніе стѣнокъ слухового канала и барабанной перепонки, и если не противодействовать этой склонности, то неизбежна нѣкоторая степень глухоты. Нарывы крайне болѣзненны и возбуждаютъ большую чувствительность уха.

Симптомы.—Острая бьющаяся, рѣзкая боль въ ухѣ, большая чувствительность, напряженная опухоль, временная частая глухота вслѣдствіе закупориванія канала.

Леченіе.—**Belladonna**—мѣстная краснота, головная боль, красное лицо, біеніе. Принятая во время, при первомъ появленіи воспаленія, **Bell.** часто предупреждаетъ образованіе нарыва.

Merc. sol.—прежде чѣмъ начнется нагноеніе,—можетъ чередоваться съ **Bell.**

Silicea—если **Bell.** не останавливаетъ болѣзни, то это средство часто оказывается успѣшнымъ.

Hepar sulphuris—когда нарывъ уже образовался, то этимъ средствомъ облегчается его нагноеніе и предупреждается его распространеніе.

Sulphur—дается послѣ разрѣшенія нарыва для предупрежденія вторичнаго образованія и исправленія конституціональнаго предрасположенія.

Вспомогательныя мѣры.—Употребленіе горячихъ, какъ только можно вынести, припарокъ облегчаетъ острую часто бывающую боль и ускоряетъ образованіе матеріи. Нарывъ надо вскрыть рано, какъ только біеніе укажетъ, что матерія образовалась, такъ какъ ткани здѣсь до того плотны, что самопроизвольное вскрытіе составляетъ продолжительный и очень болѣзненный процессъ, и можетъ произойти костоѣда. Когда дается внутрь **Bell.**, то полезно и мѣстное ея приложеніе; для этого наливаютъ на корпію двѣ или три капли крѣпкой тинктуры и вкладываютъ ее въ ухо. Нужно избѣгать послѣ припарки простуды и сквозного вѣтра, вкладывая въ уши вату. Это пригодно также и для поглощенія отдѣляющейся матеріи; но вату надо часто перемѣнять, чтобы смоченная гноемъ, она еще болѣе не увеличивала раздраженія.

107. — Болѣзни барабанной полости.

1) Острое воспаленіе средняго уха.

Воспаленіе средняго уха очень обыкновенно въ мѣстностяхъ съ перемѣннымъ климатомъ. Въ острой формѣ процессъ можетъ останавливаться на образованіи увеличеннаго количества слизи, или же доходить до нагноенія.

Симптомы.—Боль, вначалѣ тупого, ноющего свойства, сопровождаемая ощущеніемъ запиранія уха. По мѣрѣ развитія болѣзни

боль усиливается, становится бьющейся или рѣжущей и почти невыносимой.

Причины.—Простуда и катарръ носа и гортани, распространяющійся черезъ Евстахіевы трубы до барабанной перепонки. Воспаленіе черепныхъ костей, окружающихъ ухо. Болѣзнь можетъ также существовать съ страданіями кожи или слизистыхъ оболочекъ другихъ частей тѣла; причины эти дѣйствуютъ въ особенноти на слабыхъ, золотушныхъ и дурно содержимыхъ дѣтей.

Леченіе.—*Aconitum* (ранній періодъ воспаленія); *Belladonna* (приливъ крови, мозговые симптомы); *Pulsatilla* (воспаленіе вслѣдъ за корью; колющія, рвущія боли); *Mercurius* (боли распространяются на зубы и хуже въ теплой постели; послѣдствіе оспы); *Chamomilla* (крайняя, почти невыносимая боль); *Sulphur* (при выздоровленіи).

Вспомогательныя мѣры.—Припарокъ лучше избѣгать, такъ какъ польза отъ нихъ сомнительна. Боль можно облегчить, вложивъ въ ухо на ватѣ слѣдующую согрѣтую смѣсь: Тинктура Аконитъ 5 кап. и 10 кап. масла и прикрывъ его потомъ ватой.

2) Хроническій катарръ уха.

Вышеописанный патологическій процессъ часто бываетъ медленнымъ и упорнымъ; отъ него происходитъ большинство случаевъ глухоты. Въ сущности въ странахъ съ рѣзкими пере-мѣнами температуры бываетъ мало вполне здоровыхъ ушей. Многіе, которые обидѣлись бы, еслибы ихъ назвали глухими, дѣйствительно болѣе или менѣе глухи отъ этой причины. Барабанная полость заполняется слизью, слизистая оболочка утолщается, суставы слуховыхъ косточекъ подвергаются частному анкилозу, движеніе стремени болѣе или менѣе ограничивается и оболочка круглаго окна и барабанной перепонки стягивается и коробится, звонъ въ ушахъ становится обычнымъ и крайне непріятнымъ явленіемъ.

Причины.—Самая обыкновенная—запущенный катарръ носа и гортани и его послѣдующее распространеніе черезъ Евстахіевы трубы на барабанную полость.

Леченіе.—Эта болѣзнь стоитъ первой послѣ нервной глухоты по неизлечимости. Лекарства совершенно бесполезны, если только не употреблять ихъ одновременно съ частымъ возбужденіемъ уха посредствомъ отрицательнаго полюса непрерывнаго гальваническаго тока. Можно рекомендовать только мѣстное леченіе этой и другихъ подобныхъ формъ въ рукахъ опытнаго спеціалиста, но и

это только развѣ отчасти возстановитъ слухъ. Совѣтуютъ энергическое употребленіе воздушнаго душа Политцера, по разу въ день въ теченіе мѣсяца; но это вдуваніе воздуха въ ухо очень непріятно и бесполезно.

3) Гнойное воспаленіе среднего уха.

Въ случаяхъ значительнаго усиливанія остраго воспаленія среднего уха въ немъ образуется гной, и часто въ такомъ количествѣ, что производитъ разрывъ барабанной перепонки. Это источникъ всѣхъ хроническихъ истеченій изъ ушей, которыя прежде подразумѣвались подъ общимъ названіемъ *ушная течь (Otorrhoea)*, однимъ словомъ, при всякой хронической ушной течи можно съ увѣренностью сказать, что она происходитъ изъ среднего уха и что существуетъ разрывъ барабанной перепонки. Причина эта станетъ ясна, когда мы разсудимъ, что гной никогда не образуется при цѣлости кожи, и что такова поверхность кожи всего наружнаго слухового прохода. Конечно могутъ быть изъязвленія, но они очень рѣдки.

Симптомы.—Вначалѣ такіе же, какъ и при остромъ воспаленіи. Послѣ разрыва барабанной перепонки, въ большинствѣ случаевъ, не бываетъ никакихъ симптомовъ, кромѣ глухоты и течи. Но когда болѣзнь, развиваясь, поражаетъ окружающія ухо кости, то можетъ повести къ воспаленію черепныхъ костей и мозговыхъ оболочекъ, тогда снова появляются невыносимыя боли. Больной бредитъ, затѣмъ впадаетъ въ спячку. Сосцевидный отростокъ распухаетъ, краснѣетъ и становится чувствительнымъ, а положеніе больного очень опаснымъ. Во всякомъ случаѣ до разрыва или разрѣза барабанной перепонки боль невыносимая. Даже въ коматозномъ состояніи больной кричитъ, вертитъ головой и терпитъ ужасныя страданія. Но при разрывѣ барабанной перепонки является внезапное облегченіе.

Причины.—Болѣзнь эта большею частію слѣдуетъ за обыкновенной простудой и чаще всего встрѣчается у золотушныхъ дѣтей; у такихъ сложеній болѣзнь эта часто бываетъ послѣдствіемъ сыпныхъ лихорадокъ, коклюша, крупа или другихъ изнурительныхъ болѣзней; для этого надо часто изслѣдовать барабанную перепонку, чтобы не упустить первыхъ симптомовъ страданія.

Леченіе.—*Mercurius*, густое кровянистое или зловонное истеченіе, сопровождаемое рвущими болями пораженной стороны головы и

лица и опухолью съ чувствительностью шейныхъ железъ; а также когда болѣзнь есть послѣдствіе оспы.

Hepar-sulphuris—истечение гноя и крови, и послѣ злоупотребленія Меркуріемъ.

Capsicum—повидимому имѣетъ специфическое отношеніе къ уху, и часто излечиваетъ, когда пораженъ сосцевидный отростокъ.

Pulsatilla—жидкое водянистое или гнойное истечение и когда это послѣдствіе кори или свинки. При подобныхъ же условіяхъ показуется **Kali bichromicum**.

Acidum muriaticum—драгоцѣнное средство при ушныхъ страданіяхъ, какъ послѣдствійхъ *скарлатины*, также при экцемѣ со жгучимъ зудомъ.

Arsenicum—разѣдающая течь, при слабомъ сложеніи.

Causticum—ушная течь съ сыпями за ушами и вокругъ носа у золотушныхъ больныхъ.

Calcarea и **Sulphur**—длительные случаи; также у золотушныхъ. Первое можно давать два раза въ день, утромъ и вечеромъ, въ теченіе недѣли, а потомъ черезъ двухдневный промежутокъ—второе.

Ac.-nitr., **Iod.**, **Aur.**, **Merc.-iod.**, **Sil**, **K.-hydrjood**, или **Tellnr.** могутъ тоже понадобиться въ нѣкоторыхъ случаяхъ.

Иногда оказывается полезнымъ примѣненіе электричества.

Хирургическія мѣры.—Если бы болѣзнь не уступала лекарствамъ, то нужно произвести прободеніе барабанной перепонки. Когда серьезные мозговые симптомы сопровождаютъ очевидное пораженіе сосцевидной кости, то нужно своевременно прибѣгнуть къ трепанированію сосцевиднаго отростка. Нечего опасаться, что искусственное прободеніе барабанной перепонки не излечится; напротивъ, трудность заключается въ предупрежденіи ея заростанія до полного излеченія болѣзни; для этого нужно отъ времени до времени повторять операцію прободенія. Даже самопроизвольные разрывы быстро залечиваются; только при небрежномъ уходѣ и въ хроническихъ случаяхъ, когда отверстіе велико, оно остается открытымъ. Да впрочемъ, по излеченіи воспаления, даже и разрывъ иногда не мѣшаетъ слуху. Въ сущности, когда барабанная перепонка утолщена вслѣдствіе хроническаго воспаления, прободеніе ея часто значительно улучшаетъ слухъ.

При обильной течи не слѣдуетъ класть въ ухо ваты или шерсти, такъ какъ она задерживаетъ гной, который долженъ имѣть свободный выходъ. Полезно частое осторожное спринцеваніе,

послѣ котораго можно класть въ уши вату, только выходя на воздухъ, но никакъ не въ теплой комнатѣ. Но и это надо производить съ большою осторожностью, въ особенности если гной имѣетъ дурной запахъ, чтобы не задерживать его истеченія. Припарки тоже бесполезны.

Вскрывая клѣточную полость сосцевиднаго отростка, нужно сдѣлать крестообразный надрѣзь кожи до самой кости и затѣмъ пробуравить кость маленькимъ трепаномъ. Впрочемъ, для этой цѣли годится и обыкновенный буравчикъ.

Общія мѣры.—Неизлечимость этой болѣзни часто, въ большой мѣрѣ, зависитъ отъ несоблюденія должной чистоплотности. Если допускать накопленіе въ слуховомъ проходѣ раздражающаго истеченія, то оно разлагается и возбуждаетъ измѣненія въ глубоко лежащихъ тканяхъ уха; о характерѣ этихъ измѣненій можно судить по раздраженію и осаднѣнію наружнаго отверстія. Для уничтоженія часто очень сильнаго зловонія уши надо спринцевать карболовой кислотой съ глицериномъ въ слѣдующей пропорціи:— Карболовой разведенной кислоты 5 капель, глицерина 1 унція, дистиллированной воды 5 унцій. Спринцеваніе должно быть теплое. Большое значеніе имѣетъ улучшеніе *общаго здоровья*. Самое лучшее вліяніе имѣетъ перемѣна воздуха и въ особенности морской или же деревенскій воздухъ. Очень полезенъ также рыбій жиръ.

4) Хроническое гнойное воспаленіе средняго уха.

Эта болѣзнь, называвшаяся прежде **Оторреею**—ушной течью, очень обыкновенна, и развивается большею частію послѣ кори или скарлатины, если во время ихъ теченія было острое воспаленіе уха. Она не представляетъ никакихъ особенныхъ симптомовъ, кромѣ истеченія (которое можетъ быть слизисто-гнойнымъ, гнойнымъ или сукровичнымъ), различной степени глухоты и иногда звона въ ушахъ.

Леченіе.— Въ добавленіе къ средствамъ, упомянутымъ въ предыдущей статьѣ, нужно давать **Tellurium**, если жидкость пахнетъ рыбнымъ рассоломъ; когда прописывается **силиція**, то лучше брать одну изъ ея солей. **Кремнекислый натрій** и **известь** можно употреблять отъ перваго до третьяго разведенія.

Вспомогательныя мѣры.—Одни внутреннія средства рѣдко излечиваютъ застарѣлые случаи. Поэтому слѣдуетъ обращаться къ болѣе грубымъ формамъ гомеопатическаго леченія, т. е. къ употребленію мѣстныхъ средствъ. Когда разрывъ настолько великъ,

что жидкость легко протекаетъ черезъ барабанную перепонку въ среднее ухо, то достаточно просто налить ее въ ухо; если же разрывъ малъ, то ее надо вгонять насильственно. Трубочку спринцовки надо обернуть шерстью или гуттаперчей такъ, чтобы она совершенно плотно входила въ ухо, и тогда при сильномъ движеніи насоса жидкость вгоняется въ среднее ухо, и даже черезъ Евстахіеву трубу въ зѣвъ; такимъ образомъ всѣ воспаленныя поверхности обмываются ею. Слѣдующіе составы самыя дѣйствительныя:

Кремнекислый натрій (насыщ. раств.) 5—10 к. Теплой воды 1 унція.

Азотно-кислое серебро 1 гранъ, виннаго спирта и воды по полуунціи.

Въ подобныхъ же случаяхъ иногда пригоденъ чистый алкоголь. Первымъ дѣйствіемъ спринцеванія бываетъ увеличеніе выдѣленія серозной жидкости, но черезъ нѣсколько часовъ это проходитъ и замѣтно очевидное улучшеніе; спринцеванія не нужно повторять до тѣхъ поръ, пока продолжается улучшеніе; достаточно разъ въ однѣ или двое сутокъ.

Очень обыкновенна нелѣпная идея, распространенная несвѣдущими или лѣнливыми врачами, что опасно останавливать истеченіе изъ ушей. Врядъ ли можно привести хотя одинъ примѣръ этому при правильномъ леченіи.

Конечно, раздражающія и слишкомъ частыя спринцеванія могутъ возбудить острое воспаленіе при существующемъ уже хроническомъ, но это случается очень рѣдко. Мысль, что ухо въ этихъ случаяхъ служитъ отдушиной для выхода дурныхъ соковъ, достойна только патологіи древности. Продолжительность этой болѣзни не только дѣлаетъ больного отвратительнымъ для самого себя и для окружающихъ его, но часто подвергаетъ опасности самую его жизнь. Правда, при существованіи дѣйствительной порчи соковъ, нужно давать внутрь пригодное подходящее средство, но нарывъ въ ухѣ можно излечить такъ же безопасно, какъ и на всякомъ другомъ мѣстѣ тѣла, если же его оставить безъ леченія, то можетъ послѣдовать неизлѣлимая глухота.

108.—Нагноеніе лабиринта.

Эта болѣзнь бываетъ послѣдствіемъ воспаленія головохребетныхъ оболочекъ. Когда къ больному возвращается сознаніе, онъ оказывается глухимъ.

Воспаленіе мозговыхъ оболочекъ распространяется вдоль влагалища слухового нерва въ лабиринтъ и здѣсь начинается гнойное воспаленіе тканей, иногда доходящее даже до послѣдней стадіи. Очевидно, что органъ слуха бываетъ пораженъ, такъ какъ по выздоровленіи остается способность слышать лишь нѣкоторые тоны, слова же болѣе не различаются. Часто бываетъ разрушенъ весь органъ и тогда глухота абсолютная.

Болѣзнь эта до сихъ поръ считается неизлечимой. Мы можемъ, впрочемъ, съ радостью сказать, что гомеопатія представляетъ возможность излеченія. Извѣстно нѣсколько случаевъ частнаго или полнаго восстановленія слуха, въ особенности когда болѣзнь бывала распознана своевременно. Самыми пригодными средствами оказались слѣдующія: *Silicea 30*, *Mercurius-sol. 3*, *Kali-iod. 1*, *Hep.-sulph. 3*.

109.—Глухота (Surditas).

Разновидности и причины.—а) **Функциональная или нервная глухота.**—Эта разновидность происходитъ отъ слабости сложенія; условія, ослабляющія мышечную и нервную системы, дѣйствуютъ вредно и на ухо. Функциональная глухота безболѣзненна. Улучшеніе бываетъ при правильности желудка, хорошемъ расположеніи духа и ясной погодѣ. б) **Вслѣдствіе болѣзни.** - Здѣсь подразумеваются: засореніе внутренняго уха, изъязвленіе и прободеніе барабанной перепонки, параличъ слухового нерва, различныя острия или хроническія воспалительныя страданія въ черепной полости и болѣзнь горла (*горловая глухота*). в) **Глухонѣмота.**—Она происходитъ отъ врожденнаго неправильнаго образованія уха и неизлечима.

Прочія причины слѣдующія: простуда, внезапные громкіе звуки, ушибы головы, ведущіе къ сотрясенію или къ разрыву слухового нерва, опухоли въ черепной полости. Накопленіе затвердѣвшей сѣры, отслаиваніе кожицы и другія инородныя тѣла въ слуховомъ проходѣ тоже могутъ причинить глухоту вслѣдствіе засоренія. Глухота, происходящая отъ катарра уха, бываетъ часто только усиленіемъ уже прежде существовавшей глухоты; простуда, ослабляя слухъ еще болѣе, дѣлаетъ только очевиднѣе потерю его.

Предсказаніе.—Составляя предсказаніе о возможности выздоровленія или облегченія, надо принимать въ соображеніе слѣдующія обстоятельства:—возрастъ больного, наслѣдственное пред-

расположеніе къ глухотѣ или соединеніе болѣзни съ конституціональнымъ разстройствомъ, мозговыми симптомами или нервнымъ темпераментомъ. Если глухотѣ предшествовало золотушное увеличеніе миндалевидныхъ железъ, хроническій катарръ уха, ревматизмъ, подагра или вторичный сифилисъ, то мало надежды на благоприятный исходъ. Глухіе иногда утверждаютъ, что хорошо слышатъ при нѣкоторыхъ исключительныхъ обстоятельствахъ, какъ-то: въ желѣзнодорожномъ вагонѣ, на шумной улицѣ, посреди стука и визга машинъ; эти и тому подобныя шумы, мѣшающіе слышать здоровому уху, неестественно возбуждаютъ больной нервъ, непривычный къ тонкости слуха. Такое болѣзненное состояніе слуха подаетъ мало надежды на восстановленіе его.

Леченіе.—Восстановленіе слуха конечно зависитъ отъ удаленія причины болѣзни. Иногда это возможно до нѣкоторой степени, но въ большинствѣ случаевъ леченіе бываетъ мало успѣшнымъ; впрочемъ наблюдается, что послѣ гомеопатическаго леченія слухъ больного значительно поправляется. Свѣжіе случаи, конечно, излечиваются легче. Но и застарѣлые случаи, даже когда поражены оба уха, обыкновенно болѣе или менѣе облегчаются.

Перечень средствъ:—

1) **Вслѣдствіе слабости сложенія, золотухи и т. п.**—Phosph. (нервная); Chin.-sulph. (нервная и періодическая); Iod., Ac.-phosph., Sact. (съ сердцебіеніемъ); Petrol. 3 X, Spong., Ars.

2) **Отъ простуды**—Acon., Puls. (свѣжая); Merc., K.-hydrojod. (хроническая); Dulc. (отъ сырости), Bryon. (съ ревматизмомъ).

3) **Послѣ лихорадокъ и пр.**—Bell. (съ головокруженіемъ); Puls., China, Sulph., Ac.-phosph.

4) **Отъ скрывшихся сыпей около уха, или течи изъ него.**—Sulph., Ner.-sulph., Aur.

5) **Отъ увеличенныхъ миндалинъ и т. п.**—Merc.-iod., K.-hydrojod., Merc.-cor., Iod.

6) **Отъ сотрясенія**—Arn. (также, когда глухота сопровождается ощущеніемъ ползанія въ ухѣ).

7) **Шумы въ ушахъ (Tinnitus aurium).**—Bell., Chin.-sulph. (съ глухотой); Nux-vom. или Ign. (съ неестественной чувствительностью къ звуку); Vart. (шумъ, смутность идей, тупость слуха); Gels.

Вспомогательныя мѣры.—Если глухота происходитъ вслѣдствіе скопленія затвердѣлой сѣры, то послѣднюю надо удалить помощью спринцеванія теплой водой. Главное, надо избѣгать всѣхъ патентованныхъ средствъ.

Общій уходъ за ушами.—1) **Сырость въ ушахъ.** Частой причиною болѣзней ушей бываетъ неполное вытираніе головы и ушей у дѣтей послѣ купанія. Въ особенности надо остерегаться этого, если уже существуетъ ушная течь. Волоса и уши послѣ купанія надо тщательно обсушить, а затѣмъ для поглощенія оставшейся влажности надо свернуть въ трубку кусочекъ тонкаго полотна или пропускной бумаги и осторожно вложить ее въ полость уха.

2) **Удары по ушамъ.** Удары по головѣ или ушамъ могутъ повлечь за собою разрывъ барабанной перепонки, что узнается по ощущенію сотрясенія въ ухѣ, глухотѣ и легкому истеченію крови изъ уха; посредствомъ ушного зеркала можно видѣть самый разрывъ. При подобномъ случаѣ больному надо дать въ теченіе нѣсколькихъ дней *полный покой* и употреблять арниковую примочку.

3) **Глухота не есть тупость ума.** Часто случается, что ребенка съ несовершеннымъ слухомъ считаютъ тупымъ или упрямымъ и наказываютъ за его несчастье. Поэтому необходимо тщательно изслѣдовать у ребенка слухъ, не забывая при этомъ, что ребенку иногда кажется, что онъ слышитъ тиканіе часовъ, когда онъ на самомъ дѣлѣ его не слышитъ.

4) **Согрѣвающий компрессъ.** Небольшой компрессъ на затылокъ приноситъ большую пользу, въ особенности при упорныхъ ушныхъ болѣзняхъ. При продолжительномъ употребленіи онъ часто облегчаетъ хроническія страданія.

5) **Разведеніе.** Слѣдуетъ замѣтить, что при хроническихъ страданіяхъ уха высокія разведенія (отъ 6-го до 12-го) гораздо дѣйствительнѣе низкихъ (отъ 1-го до 3-го).

Глава VI.

Болѣзни носа.

110.—Гнойное истеченіе изъ носа (Ozaena).

Опредѣленіе.—*Ozaena* (отъ греческаго слова, означающаго зловопіе) есть болѣзнь, при которой существуетъ изъязвленіе слизистой оболочки носа съ истеченіемъ *зловонной* гноевидной или сукровичной матеріи. При этомъ часто бываетъ слезотеченіе вслѣдствіе закупориванія слезно-носовыхъ каналовъ.

Причины.—Запущенный катарръ, лихорадки, механическое

поврежденіе, инородныя тѣла въ ноздряхъ; иногда же онъ начинается повидимому безъ всякой причины. Золотушное сложеніе, безъ сомнѣнія, предрасполагаетъ къ этой болѣзни.

Леченіе.—Болѣзнь эта трудно излечима, въ особенности въ хронической формѣ, но въ большинствѣ случаевъ ее можно облегчить.

Aurum—боль надъ носомъ, жаръ и чувствительность ноздрей, истеченіе желтовато-зеленаго, зловоннаго гноя.

Kali-bichromicum—густое вязкое, иногда кровавистое истеченіе въ видѣ эластическихъ сгустковъ (иногда нужно 2 x разведеніе).

Iodium—сильное зловоніе, гнойное изъязвленіе слизистой оболочки носа.

Mercurius bijodatus—сукровичное истеченіе, разрушеніе хрящей и костей носа.

Acidum nitricum—сифилитическая Озаена и послѣ злоупотребленія Меркурія.

Arsenicum—сукровичное, зловонное, злокачественное истеченіе, въ особенности при ослабленномъ организмѣ.

Sang. и Ham.—тоже считаются хорошими средствами.

Zincum metal.—носъ чувствителенъ и распухаетъ; потеря обонянія, сухость и слезотеченіе.

Cycl. (частое чиханіе); **Gels.** (водянистое истеченіе); **Phytol** (слизистое теченіе); **Sticta** (сухость).

Вспомогательныя мѣры.—Необходима совершенная чистота носовыхъ проходовъ. Носъ надо ежедневно спринцевать помощью большой спринцовки какимъ-либо дезинфицирующимъ веществомъ или водою съ тинктурою іода, 8 капель на стаканъ воды.

111.—Кровотеченіе изъ носа (Epistaxis).

Въ большинствѣ случаевъ это незначительная болѣзнь; но она нуждается въ разсмотрѣніи для опредѣленія, когда слѣдуетъ вмѣшаться, такъ какъ кровотеченіе можетъ быть симптомомъ самыхъ разнообразныхъ состояній организма.

Въ простыхъ случаяхъ, когда кровотеченіе не сильно, не представляется нужды ни въ какомъ леченіи; но при сильномъ, продолжительномъ и часто повторяющемся кровотеченіи, или когда оно происходитъ отъ ослабленнаго состоянія организма, нужно прибѣгнуть къ леченію, такъ какъ тогда потери могутъ быть значительны и иногда означаютъ серьезное органическое разстройство.

Симптомы.—Головокруженіе, тяжесть и давленіе во лбу часто предшествуютъ кровотечению; большею частію кровь идетъ только изъ одной ноздри. Иногда кровь черезъ заднія отверстія ноздрей идетъ въ зѣвъ, а оттуда въ гортань или желудокъ; въ послѣднемъ случаѣ безъ тщательнаго изслѣдованія можно подумать, что кровь идетъ изъ легкихъ или изъ желудка.

Причины.—Ушибы, напр., ударъ по носу или другой части головы, приливы крови отъ гнѣва, утомленія, кашля и пр.; также вслѣдствіе предрасположенія къ кровотечениямъ, апоплексіи, сухости и т. п. Полнокровныя особы имѣютъ повидимому склонность къ кровотечениямъ вслѣдствіе избытка крови; анемичныя отъ видоизмѣненнаго состоянія этой жидкости, и больныя отъ перерожденія кровеносныхъ сосудовъ. Иногда бываетъ кровотеченіе изъ носа вслѣдствіе скрытія геморроя, или у женщинъ вслѣдствіе отсутствія, скудныхъ или неправильныхъ регулъ (см. женскій лечебникъ); въ послѣднемъ случаѣ его называютъ викарной менструаціей. **Предрасполагающей** причиною служитъ крайнее обиліе сосудовъ обонятельной оболочки. Такимъ образомъ извѣстно, что она легко подвергается простудѣ, сифилису и другимъ вліяніямъ. Вслѣдствіе этого свойства происходитъ растяженіе волосныхъ сосудовъ и можетъ послѣдовать кровотеченіе.

Леченіе.—**Hamamelis**—венозное кровотеченіе, когда кровь просачивается или капаетъ изъ слизистой оболочки носа; вслѣдствіе предрасположенія, также, когда процессъ перерожденія кровяныхъ сосудовъ, напр., въ старости, содѣйствуетъ этому.

Aconitum—вслѣдствіе сильнаго возбужденія или гнѣва. Въ особенности пригоденъ для полнокровныхъ.

Belladonna—приливы къ мозгу. Кровотеченіе, предшествуемое головною болью съ біеніемъ и полнотою во лбу и вискахъ.

Arnica—вслѣдствіе удара, паденія или физическаго напряженія; **Secale**—при лихорадкахъ и пр.; **Podophyllum** или **Pulsatilla**—когда оно замѣняетъ регулы. **China**, послѣ чрезмѣрнаго кровотеченія.

Вспомогательныя мѣры.—Прикладываніе холодной воды или льда ко лбу, шеѣ или спинѣ, поднятіе рукъ надъ головой на нѣсколько минутъ, или прижатіе горизонтально пальцевъ къ скулѣ, надъ самой ноздрей, изъ которой идетъ кровь,—всѣ эти средства большею частію быстро останавливаютъ кровотеченіе. Если, несмотря на эти мѣры, кровотеченіе продолжается, то нужно взять немного корпіи, пропитать ее тинктурой **Hamamelis**

и, свернувъ въ плотный клубочекъ, заткнуть ею ноздрю, удаливъ сначала сгустки крови. Это средство рекомендуется на двухъ основаніяхъ; вслѣдствіе вяжущихъ свойствъ *Namamelis* и плотнаго затыканія сосудовъ. Больного надо положить въ постель въ прохладной комнатѣ.

Полнокровныя особы, предрасположенныя къ кровотечениямъ изъ носа или къ приливамъ, должны вести умѣренную жизнь, избѣгать всего возбуждающаго, употреблять частыя омовенія холодной водой и пользоваться ежедневнымъ умѣреннымъ движеніемъ на свѣжемъ воздухѣ. Чрезмѣрное напряженіе, усталость и наклонное положеніе—вредны. Слабымъ же личностямъ нужна питательная пища. Когда кровотеченіе изъ носа повторяется часто или періодически, для противодѣйствія этому предрасположенію нужна перемѣна воздуха и болѣе или менѣе полная перемѣна образа жизни. Но во всѣхъ подобныхъ случаяхъ необходимо обратиться къ врачу-гомеопату.

112.—Полипъ въ носу (*Polypus Nasi*).

Разновидности.—Полипы бываютъ двухъ родовъ и обыкновенно помѣщаются въ носу, ухѣ, горлѣ, маткѣ или прямой кишкѣ.

а) **Студенистые полипы** состоятъ изъ элементовъ слизистой оболочки; они имѣютъ форму груши, желтоватаго цвѣта и состоятъ изъ нѣсколькихъ мягкихъ, висячихъ черешчатыхъ опухолей со струйками кровяныхъ сосудовъ. Ихъ ткань такъ губчата, что поглощаетъ атмосферный воздухъ, вслѣдствіе чего они крупнѣе въ сырую погоду, чѣмъ въ сухую. Полипы носа бываютъ обыкновенно многочисленны и различной величины, иногда они распространяются на зѣвъ, сильно затрудняя дыханіе. По удаленіи они имѣютъ наклонность вновь возвращаться.

б) **Фиброзные полипы** болѣе рѣдки; они бываютъ иногда злокачественнаго характера и причиняютъ сильное страданіе.

Симптомы носовыхъ полиповъ.—Носовой голосъ, привычка держать ротъ открытымъ для облегченія дыханія, трудность проглатыванія жидкостей, наружное увеличеніе носа съ пораженной стороны; впрочемъ полипъ бываетъ виденъ, если смотрѣть въ ноздрю. Вслѣдствіе заложения носа полипъ вначалѣ можетъ быть принятъ за насморкъ. Но при сильномъ сморканіи полипъ опускается и появляется близъ отверстія ноздри, вновь причиняя залеганіе.

Леченіе.—*Calc.-c.*, *Merc.-iod.*, *K.-bichr.*, *Phosph.*, *Teucr.*, *Thuja*,

Sang. (внутри и порошокъ снаружи) и **Orium** оказались самыми успѣшными средствами. **Tannin** также рекомендуется для ежедневнаго вдуханія въ ноздри сквозь перышко. При выборѣ средствъ надо соображаться съ общимъ сложениемъ больного. Каждое средство, одновременно съ внутреннимъ употреблениемъ, слѣдуетъ примѣнять и мѣстно, въ болѣе концентрированной формѣ.

Въ большинствѣ случаевъ необходимо удалять эти наросты хирургическими мѣрами. Послѣ операціи нужно смачивать посредствомъ длинной кисточки разведенной азотной кислотой, а также втягивать ее въ ноздри.

113.—Потеря или извращеніе обонянія (*Odoratus perditus vel perversus*).

Это состояніе бываетъ обыкновенно послѣдствіемъ какой нибудь другой болѣзни, въ особенности хроническаго катарра носа.

Леченіе.—Въ свѣжихъ случаяхъ и вслѣдствіе простуды или ревматизма быстро излечиваетъ **Aconitum** въ низкихъ разведеніяхъ. Мы излечили нѣсколько хроническихъ случаевъ отъ подобныхъ же причинъ помощью **Puls.** или **Merc.**, смотря по другимъ условіямъ. **Sulphur** тоже полезенъ при извращенномъ обоняніи.

Рекомендуемъ также **Gels.**, **Sang.**, **Sepia** и **Calc.-carb.**

ГЛАВА VII.

Болѣзни кровеносной системы.

114.—Болѣзни сердца и его оболочекъ. (*Morbi cordis et membranarum ejus*).

Болѣзни сердца требуютъ въ настоящее время большаго вниманія, не только вслѣдствіе ихъ частаго появленія и серьезныхъ послѣдствій, но также въ виду нашего болѣе точнаго знакомства съ этимъ органомъ въ здоровомъ и болѣзненномъ состояніяхъ.

Причины.—Самыя обыкновенныя причины болѣзней сердца суть ревматическая лихорадка у молодыхъ особъ (см. статью 54), чрезмѣрное напряженіе физическое и умственное, тоска и недостатокъ покоя у людей средняго возраста, а также болѣзни почекъ и перерожденіе кровеносныхъ сосудовъ (**Atheroma**) у по-

жилыхъ. Чаще всего эта болѣзнь встрѣчается въ среднемъ возрастѣ. Жизнь слишкомъ часто бываетъ круговоротомъ постояннаго возбужденія, дѣловаго спѣха или соревнованія и непрерывной погоней за удовольствіями или барышемъ. Работа, задаваемая этому вѣчно дѣятельному органу, уменьшаетъ его питаніе, ослабляетъ строеніе и подвергаетъ его опасности.

Относительно болѣзней сердца мы должны сказать, что не всѣ онѣ органическія, но часто только функциональныя разстройства, происходящія отъ временныхъ причинъ, какъ-то: сердцебіеніе отъ слабости, разстройства желудка и пр. Съ другой стороны, нерѣдки случаи внезапной смерти, приписываемые апоплексіи, но на самомъ дѣлѣ произошедшіе отъ болѣзни сердца.

Леченіе.—Правильнымъ леченіемъ можно сильно облегчить органическія страданія сердца и продолжить значительно жизнь. Во всякомъ случаѣ необходимы опытность и знаніе врача. Средства отъ болѣзни сердца вслѣдствіе ревматической лихорадки см. стр. 133. Отъ страданій сердца вслѣдствіе чрезмѣрнаго напряженія и недостатка покоя превосходное средство **Arnica**. Вслѣдствіе другихъ причинъ см. слѣдующія статьи.

115.—Грудная жаба (*Angina pectoris*).

Опредѣленіе.—Внезапные сильные приступы боли или спазмы ослабленнаго или больного сердца съ сжимающимъ, жгучимъ ощущеніемъ и крайнею тоской, въ особенности у пожилыхъ людей или въ среднемъ возрастѣ.

Симптомы.—У больного внезапно появляется страшная боль, сосредоточивающаяся въ сердцѣ и распространяющаяся болѣе или менѣе на грудь, вверхъ къ лѣвому плечу и затѣмъ по рукѣ. Больной чувствуетъ мучительную тоску, слабость, страхъ мгновенной смерти, сердцебіеніе и одышку, такъ что если это случится во время ходьбы, онъ принужденъ остановиться и ухватиться за первый попавшійся предметъ, чтобъ устоять, блѣдный и покрытый липкимъ потомъ. Пароксизмы могутъ окончиться въ нѣсколько минутъ или продолжаться часами и возвращаться все съ большею и большею силою, пока наконецъ одинъ изъ нихъ не кончится смертью.

Причины.—Болѣзнь сердца или засореніе вѣчныхъ артерій, вслѣдствіе чего повреждаются мышечныя волокна сердца. При такихъ условіяхъ приступъ можетъ быть вызванъ чрезмѣрнымъ

растяженіемъ желудка газами, умственнымъ возбужденіемъ или даже страшнымъ сновидѣніемъ.

Перечень средствъ.—

1) При болѣзненномъ состояніи—*Ars.*, *Dig.*

2) Во время пароксизма—*Ac.-hydrocyan.*, *Acon.*, *Cact.*, *Spig.*, *Samb.*

Спеціальныя показанія.—*Aconitum*—свѣжіе случаи и для полнокровныхъ особъ; при сильномъ ощущеніи удушья, тоски и біенія.

Digitalis—вполнѣ развившаяся болѣзнь; частые и внезапные пароксизмы.

Veratrum—медленный, перемежающийся пульсъ, холодныя конечности, холодный потъ.

Arsenicum—крайняя одышка, усиливающаяся отъ малѣйшаго движенія, замѣтная слабость, блѣдное, дикое лицо, слабый, неправильный пульсъ и страхъ мгновенной смерти. *Ars.* также предотвращаетъ пароксизмы этой страшной болѣзни.

Cactus grandiflorus—при ощущеніи, точно сердце схватываютъ и сжимаютъ желѣзною рукой (т. е. при спазмѣ) и при ревматизмѣ.

Sambucus—сильная одышка, ощущение удушья при пробужденіи и страшная тоска около сердца.

Cuprum aceticum—извѣстны случаи излеченія грудной жабы этимъ средствомъ.

Nux-vomica—разстройство желудка, припадки, сопровождаемые вѣтрами.

Amyl-nitrit—это средство, недавно введенное въ употребленіе, считается нѣкоторыми авторитетами за специфическое противъ грудной жабы.

Вспомогательное леченіе.—Коньякъ или тому подобное возбуждающее средство *), частыми малыми приѣмами, большая горячая припарка изъ отрубей на сердечную область и согрѣваніе конечностей.

116. — Обморокъ (Defectio animae).

Опредѣленіе. — Потеря воли и мышечной силы съ частной или полной потерей сознанія вслѣдствіе недостаточной нервной силы.

*) При чисто нервной формѣ грудной жабы рекомендуютъ сѣрный эфиръ. Ложка эфира, принятая какъ только начнется припадокъ, значительно ослабляетъ его.

Причины. — Слабость вслѣдствіе органическихъ причинъ или отъ потери крови и другихъ жизненныхъ соковъ, испугъ, внезапная радость, печаль и пр., истерика и т. п. Многіе падаютъ въ обморокъ при видѣ крови, раны или операціи.

Леченіе.—1) **Во время припадка.**—Camph., Mosch., Ammon.-carb. или Acon. Если больной не въ состояніи проглатывать, то крѣпкія тинктуры этихъ средствъ, въ особенности первыхъ двухъ, можно давать нюхать. Въ то же время надо ослабить платье, брызгать въ лицо холодной водой и освѣжить воздухъ. Больного лучше оставить въ лежачемъ положеніи.

2) **При слабости**—China, Ars., Iod., Ver.-vir.

3) **Обморокъ вслѣдствіе болѣзни сердца**—Mosch., Dig., Ver.-vir.

4) **Истерическій обморокъ** (см. ст. 86).

Предупрежденіе.—Нужно изслѣдовать конституціональное состояніе, возбуждающее обмороки отъ ничтожныхъ причинъ, для того, чтобы исправить это предрасположеніе.

117. — Сердцебіеніе и неправильная дѣятельность сердца (Palpitatio et tumultus cordis).

Въ здоровомъ состояніи мы едва ощущаемъ біеніе сердца; поэтому нормальная дѣятельность характеризуется полною безсознательностью ея. Сердцебіеніе есть доказательство недостатка равновѣсія между количествомъ крови и силою сердца, поэтому оно не означаетъ большой силы, а недостатокъ мышечнаго дѣйствія. Какъ бы то ни было, когда пульсаціи сердца увеличиваются, или становятся болѣе частыми, или то и другое вмѣстѣ, то появляется непріятное ощущеніе, называемое сердцебіеніемъ.

Сердцебіеніе и порокъ сердца. — Когда сердцебіеніе бываетъ только по временамъ, причемъ въ промежутки дѣятельность сердца нормальная, то мы приписываемъ его функціональному разстройству, напр., разстройству пищеваженія. Въ медицинской практикѣ замѣченъ фактъ, что больные съ серьезнымъ органическимъ порокомъ сердца рѣдко подозреваютъ это до тѣхъ поръ, пока болѣзнь не сдѣлаетъ значительныхъ успѣховъ, и наоборотъ, при одномъ функціональномъ разстройствѣ этого органа болѣею частью имѣютъ самыя серьезныя опасенія. Большинство случаевъ сердцебіенія происходятъ отъ функціональнаго разстройства, а не отъ органическаго порока и, слѣдовательно, вполне излечимы. Иногда вслѣдствіе нервнаго разстройства, нѣкоторыя изъ крупныхъ

артерій, въ особенности брюшная аорта, получаютъ чрезмѣрное развитіе, которое можетъ быть принято за аневризму.

Причины.—Предрасполагающія.—Нервный темпераментъ, истерика, полнокровіе и порокъ сердца. **Возбуждающія.**—Чрезмѣрная радость, печаль, страхъ и другія душевныя волненія, сильное или продолжительное напряженіе, обильная потеря соковъ, разстройство мѣсячнаго, неправильный и въ особенности переполненный желудокъ, вѣтры и пр. Такимъ образомъ, всякая причина, которая вслѣдствіе давленія на діафрагму уменьшаетъ пространство для сердца и препятствуетъ его біенію, ставитъ его въ невыгодныя условія, и сердцебіеніе замѣняетъ собою нормальныя покойныя сокращенія сердца. **Злоупотребленіе чаемъ** одна изъ обычныхъ причинъ неправильности дѣятельности сердца у слабыхъ или нервныхъ женщинъ; у иныхъ сердцебіеніе является вслѣдствіе куренія и т. п. Въ такихъ случаяхъ можно ожидать исцѣленія только при условіи оставить вредныя привычки.

Леченіе.—Нижеслѣдующее относится къ простому сердцебіенію, не связанному ни съ какимъ органическимъ порокомъ.

1) **Вслѣдствіе эмоціональныхъ причинъ**—Acon. (отъ возбужденія); Ign. (отъ горя); Coff. (отъ радости и бессонницы); Cham. (отъ гнѣва); Opium или Ver. (отъ испуга или страха).

2) **Отъ напряженія**—Arnica.

3) **Отъ прилива**—Acon., Bell.

4) **Отъ расстройства пищеваренія**—Nux vom., Puls.

5) **Нервное сердцебіеніе**—Mosch., Spig., Bell., Acon., Cast., Ars. См. ниже „Показанія для средствъ“.

Таблица главныхъ различій между органическимъ и функціональнымъ страданіями сердца.

Органическое.	Функціональное.
1) Сердцебіеніе начинается медленно и незамѣтно.	1) Сердцебіеніе большею частію начинается внезапно.
2) Сердцебіеніе или неправильное дѣйствіе сердца постоянно, хотя по временамъ бываетъ сильнѣе или слабѣе.	2) Сердцебіеніе непостоянно, съ совершенно нормальными промежутками.
3) Постукиваніе показываетъ увеличеніе размѣра степени <i>тупости</i> въ области сердца.	3) <i>Тупость</i> въ области сердца не распространяется за его нормальныя границы.

4) Нерѣдко **синеватость губъ** и щекъ; цвѣтъ лица, показывающій приливъ крови и водянка нижнихъ конечностей.

5) Дѣйствіе сердца **не всегда** бываетъ **ускоренное**.

6) Больной **не очень жалуется на сердцебіеніе**, но по временамъ оно сопровождается **сильной болью, распространяющейся къ лѣвому плечу и затѣмъ по руцѣ**. (См. „Грудная жаба“).

7) Сердцебіеніе **усиливается отъ движенія, возбуждающихъ и тоническихъ средствъ и облегчается въ покоѣ**.

8) Чаше встрѣчается у **мужчинъ, чѣмъ у женщинъ**.

4) **Синевы губъ и щекъ не бываетъ**. Цвѣтъ лица часто хлоротичный и водянка бываетъ только въ крайнихъ случаяхъ.

5) Дѣйствіе сердца **обыкновенно ускоренное**

6) Больной **сильно жалуется на сердцебіеніе, нерѣдко съ болью въ лѣвомъ боку**.

7) Сердцебіеніе **усиливается при сидячихъ занятіяхъ, но облегчается отъ умѣренного упражненія**.

8) У **женщинъ чаще, чѣмъ у мужчинъ**.

Спеціальныя показанія.

Aconitum—сердцебіеніе отъ малѣйшаго возбужденія съ тоской, ознобомъ, онѣмѣніемъ конечностей, или ощущеніе, будто сердце перестало биться, короткое быстрое дыханіе, горячее красное лицо, въ особенности для **полнокровныхъ**.

Belladonna—тяжесть, трепетаніе, боль въ области сердца; біеніе артерій на шеѣ и головѣ; **краснота лица**.

Digitalis—значительная неправильность безъ всякой опредѣленной причины, невозможность ни ходить, ни лежать; сильная тоска; отъ одной до трехъ капель крѣпкой тинктуры черезъ 2 или 3 часа.

Pulsatilla—истерическіе симптомы и женщинамъ, имѣющимъ неправильныя регулы.

Приемы.—При внезапной схваткѣ надо тотчасъ же дать лекарство и затѣмъ повторять черезъ полчаса или часъ. Впослѣдствіи по три раза въ день, въ теченіе нѣсколькихъ дней.

Вспомогательныя мѣры.—Больной долженъ избѣгать умственного напряженія, возбуждающихъ и снотворныхъ средствъ, кофе, трудноваримой пищи и пр. Чистый воздухъ, внутреннее и наружное употребленіе холодной воды, регулярное умѣренное движеніе на воздухѣ, покойное и веселое настроеніе, легкая и пи-

тательная пища—все это превосходные пособники при леченіи этой болѣзни.

118.—Перемежающійся пульсъ.

Эта разновидность неправильности сердечной дѣятельности требуетъ отдѣльнаго разсмотрѣнія. Подъ выраженіемъ перемежаемости подразумѣвается полная остановка нормальнаго пульса на время, соотвѣтствующее одному, а въ крайнихъ случаяхъ двумъ, тремъ и даже болѣе ударамъ сердца, вѣроятно вслѣдствіе ослабленія лѣваго желудочка. Пульсація, слѣдующая за остановкой, тяжелѣе и полнѣе обыкновенной, показывающая, что желудочекъ послѣ мгновенной паузы прогоняетъ большее количество крови.

Причина.—Предполагаютъ, что подобное состояніе происходитъ исключительно отъ недостаточной нервной силы. „Мнѣ не попадалось ни одного случая, говоритъ докторъ Ричардсонъ, въ которомъ нельзя было бы прослѣдить происхожденія болѣзни отъ какой-нибудь формы мозгового возбужденія съ послѣдующимъ угнетеніемъ; горе вслѣдствіе смерти близкихъ, неудачи въ дѣлахъ, обманутое ожиданіе, сильныя вспышки гнѣва, угрызеніе совѣсти, а всего болѣе чрезмѣрное напряженіе мозга—все это внѣшнія вліянія, ведущія къ измѣненіямъ, отъ которыхъ зависитъ явленіе перемежаемости пульса“.

Леченіе.—Мы вполне согласны съ д-ромъ Ричардсономъ относительно необходимости переменъ образа жизни, достаточнаго покоя и сна и избѣжанія всего возбуждающаго; но кромѣ того наша фармакопея доставляетъ такія средства, какъ *Dig., Phosph., Nux vom., Ac phosph., Acon., Bell., Spig.*, которыя стоятъ гораздо выше его крововызвлеченій, проносныхъ и препаратовъ опія.

119.—Аневризма (Aneurisma).

Опредѣленіе.—Опухоль, образующаяся расширеніемъ артеріи или сообщающаяся съ артеріей и содержащая кровь. Въ первой стадіи опухоль содержитъ кровь жидкую и пульсируетъ, во второй же—свернувшуюся, отложенную многочисленными тонкими слоями, какъ листы книжки.

Аневризма можетъ быть *идіопатической* или *травматической*, послѣдняя вслѣдствіе поврежденія артерій. Болѣзнь эта чаще поражаетъ мужчинъ, чѣмъ женщинъ. Въ Англіи отъ нея умираетъ ежегодно по нѣсколько сотъ человѣкъ.

Разновидности.—**Веретенообразная**, иногда называемая **истинной**, состоитъ въ неестественномъ расширеніи артеріи; **мѣшчатая**—есть частное расширеніе всѣхъ оболочекъ артеріи и **распространенная**—при которой образуется мѣшокъ изъ окружающихъ тканей. Последнюю разновидность принимаютъ иногда за гнойной мѣшокъ и вскрываютъ, подвергая больного крайней опасности.

Лечение.—Аневризма часто требуетъ хирургическихъ мѣръ. Въ другихъ же случаяхъ большую пользу приносятъ **Acon., Ver. vir.** Они предотвращаютъ артеріальное возбужденіе и замѣняютъ кровоизвлеченіе.

Arnica—это средство можно чередовать съ **Acon.** при травматической аневризмѣ.

Phosphorus—полезенъ при **идіопатическихъ** случаяхъ для предупрежденія дальнѣйшаго перерожденія артерій.

Вспомогательныя мѣры.—**Покой въ лежачемъ положеніи** и легкая, невозбуждающая пища важные пособники леченію, въ особенности первое.

Когда аневризма образовалась вблизи поверхности и есть основаніе опасаться возврата болѣзни въ болѣе глубокихъ артеріяхъ, то рекомендуютъ поѣздку въ Италію.

120.—Воспаленіе венъ (Phlebitis).

Эта довольно рѣдкая болѣзнь дѣлится на двѣ разновидности—**сращающаяся**, происходящая обыкновенно отъ простуды и поражающая одну изъ крупныхъ венъ нижнихъ конечностей, и **гноящаяся**, болѣе серьезная форма, часто отягощеніе предъидущей, а иногда влѣдствіе раны или нарыва. **Phlegmasia alla dolens** (бѣлая опухоль) есть воспаленіе венъ, свойственное кормящимъ женщинамъ, представляетъ одинаковые симптомы и требуетъ такого же леченія, какъ и **Phlebitis**.

Симптомы.—Если пораженная вена находится близъ поверхности тѣла, то она кажется красновато-багровой, тверда, распухша и узловата; могутъ быть сильныя колющія боли въ пораженномъ членѣ, въ особенности при движеніи, а также неподвижность съ большимъ или меньшимъ отекомъ. Если появляется нагноеніе, то оно можетъ разрѣшиться посредствомъ нарыва, или же гной остается подъ кожей, производя гнойныя зараженія. Въ этой формѣ болѣзни положительно необходима помощь врача.

Лечение.—Асop. (лихорадочное разстройство); Ham. (съ расширеніемъ венъ); Puls. (при неправильной менструаціи); Phosph., Lach.

Вспомогательныя мѣры.—Покой, припарка изъ теплой воды; при сильной боли примочка изъ Аконита. При расширеніи венъ примочка Hamamelis (см. слѣдующую ст.). Въ острыхъ случаяхъ пища должна быть легкая и умѣренная, при нагноеніи же—питательная.

121.—Расширеніе венъ—Венозные узлы (Varices).

Опредѣленіе.—Состояніе, при которомъ вены расширены такъ, что заслонки ихъ, не претерпѣвая соответствующаго увеличенія, перестаютъ дѣйствовать.

Болѣзнь эта поражаетъ всего чаще поверхностныя вены нижнихъ конечностей и очень рѣдко глубоко лежащія, такъ какъ онѣ поддерживаются мускулами и фасціями. Когда поражены вены сѣмяннаго канатика, то болѣзнь называется **Varicocele**, а если вена задняго прохода, то это одинъ изъ видовъ геморроя.

Симптомы.—Пораженныя вены расширены, извилисты, узловаты, свинцоваго или синевато-багроваго цвѣта, съ обезцвѣченіемъ прилежащихъ частей и отекомъ больной конечности. Если поражено большое количество мелкихъ подкожныхъ венъ, онѣ имѣютъ видъ мелкой сѣти. Расширеніе венъ и мѣстная опухоль уменьшаются въ лежачемъ положеніи.

Причины.—Вообще всѣ условія, производящія болѣе или менѣе постоянное растяженіе венъ. Натуга или чрезмѣрное напряженіе можетъ вызвать приливъ къ нимъ крови и вести къ растяженію. Занятія стоя содѣйствуютъ приливу крови къ нижнимъ конечностямъ; далѣе, длина вены, напр. большой подкожной, можетъ повести къ ея ненормальному растяженію, вслѣдствіе высокаго столба крови, давящаго на нее. Препятствіе къ возвращенію венозной крови, напр., узкія подвязки или корсетъ, опухоли, беременная матка, даже скопившійся калъ, вслѣдствіе давленія на большіе венозные стволы, могутъ причинить растяженіе какъ ихъ самихъ, такъ и вѣтвей ихъ. Въ другихъ случаяхъ, растяженіе венъ происходитъ повидимому отъ наслѣдственнаго предрасположенія, измѣненнаго состоянія крови или неправильной дѣятельности активныхъ органовъ кровообращенія, ведущихъ къ ослабленію стѣнокъ венъ.

Послѣдствія.—1) Сильная ноющая боль съ чувствомъ тяжести и утомленія, въ особенности послѣ долгой ходьбы или стоянія

въ одномъ положеніи. 2) Вена можетъ лопнуть при ушибѣ и причинить опасное кровотеченіе. 3) Могутъ появиться язвы отъ неполнаго кровообращенія и питанія крови, обыкновенно на нижней части ноги. 4) Болѣзнь эта дѣлаетъ неспособнымъ къ тяжелому или продолжительному труду, будучи соединена съ ослабленіемъ организма.

Леченіе.

1) Простое расширеніе—Ham., Puls., Sil., Acid.-fluor.

2) Съ другими разстройствами—Nux vom. и Sulph., попеременно (запоръ, геморрой и пр.); Ars. (слабость, жгучія боли, варикозныя язвы на ногахъ и пр.); Ac. nitr. (слабымъ и золотушнымъ); Acon. или Bell. (тяжелые воспалительные симптомы); Apis (отекъ и рожистая краснота).

Hamamelis virg.—часто специфична, какъ внутри, такъ и снаружи;—компрессъ, смоченный примочкой изъ 6 частей воды и одной части крѣпкой тинктуры Hamamelis, покрытый клеенкой и хорошо перевязанный.

Вспомогательныя мѣры.—Умѣренное сжатіе бандажемъ или эластическимъ чулкомъ такъ, чтобы доставить поддержку столбу крови, чего не дѣлаютъ болѣе заслонки и предупредить тѣмъ дальнѣйшее растяженіе. Сжатіе должно быть легкое и однообразное, налагать его надо утромъ, прежде чѣмъ больной опуститъ ноги на полъ, и оставлять до ночи. Если же расширена только небольшая часть вены, то кусочекъ липкаго пластыря доставитъ необходимую поддержку. Надо избѣгать продолжительнаго движенія или стоянія, а послѣ умѣреннаго движенія ногу надо помѣщать въ горизонтальное положеніе—повыше. Стояніе еще вреднѣе ходьбы. Каждое утро ногу надо обмывать и затѣмъ хорошо обсушать.

Варикозныя язвы.—Леченіе ихъ такое же, какъ и вообще нарывовъ, но при этомъ надо имѣть въ виду слѣдующее: если варикозная вена прорвется, то можетъ произойти сильное кровотеченіе до обморока или даже смерть. Больного надо помѣстить на совершенно плоскую поверхность, а ногу поднять, причѣмъ кровотеченіе обыкновенно прекращается; для предупрежденія послѣдующаго кровотеченія надо обращать своевременно вниманіе на осадины и чувствительныя мѣста около варикозныхъ венъ, чтобы не дать образоваться язвамъ. См. „Язвы“.

122.—Зобъ (Bronchocele, Struma).

Опредѣленіе.—Увеличеніе щитовидной железы, эндемичное въ нѣкоторыхъ гористыхъ мѣстностяхъ, но не ограничивающееся только ими. Опухоль не сопровождается ни болью, ни опасностью, пока не дойдетъ до безобразныхъ размѣровъ и своимъ давленіемъ на дыхательное горло и пищеводъ не будетъ мѣшать дыханію и глотанію. Женщины подвержены зобу болѣе мужчинъ въ пропорціи 12:1; правая доля увеличивается чаще, чѣмъ лѣвая. Зобъ преимущественно встрѣчается въ мѣстностяхъ съ мѣловой почвою и гористыхъ; въ послѣднихъ онъ нерѣдко соединяется съ кретинизмомъ.

Причины.—Постоянное употребленіе воды, содержащей растворимыя известковыя соли. Впрочемъ, одинъ изъ новѣйшихъ писателей, д-ръ Уильсонъ, отрицаетъ вліяніе воды и приписываетъ зобъ тяжелымъ занятіямъ въ неудобномъ положеніи и дѣйствию мѣстностей, лежащихъ высоко надъ уровнемъ моря.

Въ нѣкоторыхъ частяхъ Англій, Йоркширъ, Дербиширъ и пр., гдѣ преобладаетъ зобъ, въ центрѣ страны проходитъ съ сѣвера на югъ хребетъ магнезіональнаго известняка. Вдоль всей линіи зобъ достигаетъ наибольшаго распространенія, по мѣрѣ удаленія отъ нея болѣзнь ослабѣваетъ. Въ Швейцаріи, въ мѣстностяхъ, гдѣ встрѣчается зобъ, попадаются вытекающіе изъ расщелинъ скалъ источники, вода которыхъ производитъ зобъ или увеличиваетъ зобныя опухоли въ 8 или 10 дней, между тѣмъ какъ жители, избѣгающіе питья этой воды, избавлены отъ этой болѣзни.

Зобъ обыкновенно увеличивается при всякомъ разстройствѣ здоровья, особенно при маточномъ, или вслѣдствіе трудныхъ родовъ, напряженія, верченья шеи и т. п.

Леченіе.—*Spongia*—это средство рекомендуется Ганеманомъ для больныхъ зобомъ, живущихъ въ долинѣ; оно также пригодно дѣтямъ и дѣвушкамъ, приближающимся къ зрѣлости, если только не показуется **іодъ**.

Lodium—застарѣлый, твердый зобъ у смуглыхъ больныхъ и при отсутствіи другихъ симптомовъ.

Mercurius iodatus—въ длительныхъ случаяхъ и когда опухоль увеличивается, не смотря на леченіе.

Calcarea—зобъ въ соединеніи съ золотухой.

Lapis albus—въ рукахъ д-ра Грауфогля оказался чрезвычайно полезнымъ.

K.-hydrojod., Brom., Natr.-carb., Phosph. и Sulph. тоже рекомендуются въ нѣкоторыхъ случаяхъ.

Наружныя примочки изъ средства, даваемого внутрь, значительно содѣйствуютъ леченію.

Полное удаленіе опухоли не всегда возможно, однако достаточно и того, если опухоль уменьшается, или предупреждается ея дальнѣйшее увеличеніе. Всякія неправильности пищеварительныхъ или маточныхъ отправленій надо стараться исправить, такъ какъ при нихъ зобъ достигаетъ часто неудобныхъ и даже опасныхъ размѣровъ.

Вспомогательныя мѣры.—Самый существенный пунктъ леченія это—удалить больного изъ мѣстности, гдѣ болѣзнь проявляется. Необходимость этого видна изъ того факта, что здоровыя личности, поселяющіяся въ такихъ мѣстностяхъ, скоро приобрѣтаютъ зобъ и наоборотъ, больные зобомъ скоро теряютъ его, покидая подобныя мѣста. Полезно жилище на берегу моря и морскія купанія и тогда при надлежащемъ леченіи больше надежды на скорое выздоровленіе.

Экзофтальмическій зобъ—есть увеличеніе щитовидной железы съ сосудистымъ вздутіемъ, сопровождаемое выступленіемъ глазныхъ яблокъ, анеміей и сердцебіеніемъ.

Причина. Нервное истощеніе. Оно можетъ происходить у женщинъ отъ бѣлей, слишкомъ сильныхъ регулъ, а у мужчинъ отъ геморроя.

Леченіе.—Оно очень простое и состоитъ болѣе въ гигиеническихъ мѣрахъ, которымъ можно содѣйствовать такими средствами, какъ China (потеря жизненныхъ соковъ); Ferr. (анемія); Puls., Nuxvom. (раздражительность желудка) и проч. Здѣсь также примѣнимы тѣ же вспомогательныя мѣры, что и при „Анеміи“.

Глава VIII.

Болѣзни дыхательной системы.

123.—Лѣтній катарръ—Сѣнная лихорадка (Asthma ex foenicisio).

Опредѣленіе.—Специфическая лихорадка, производимая испареніями нѣкоторыхъ цвѣтущихъ растений, въ томъ числѣ злаковъ.

и поражающая только предрасположенныхъ къ ней людей, всегда одинаковымъ образомъ и въ одно и то же время года. Д-ръ Уатерсъ, который самъ подверженъ этой болѣзни, полагаетъ, что она одного происхожденія съ перемежающеюся лихорадкой, при угнетеніи нервной системы извѣстными испареніями и атмосферными вліяніями.

Симптомы.—Они тѣ же, что и при обыкновенномъ катаррѣ, но съ прибавленіемъ симптомовъ **одышки**: зудъ лба, носа, глазъ и ушей; общая раздражительность и усталость, чиханіе, обильная течь изъ носа, стѣсненіе въ груди, затрудненное дыханіе и кашель, колющее ощущеніе въ горлѣ, общій упадокъ силъ и пр. Вдыханіе испареній отъ измельченнаго рвотнаго корня возбуждаетъ у многихъ подобныя же симптомы.

Леченіе.

1) При пораженіи преимущественно груди.—Jres., Ac.-hydros., K.-bichr., Ac.-carb. ol.

2) При пораженіи носа, глазъ и горла.—Ars. (большая слабость съ ѣдкимъ истеченіемъ); Eurhr. (обильное слезотеченіе); K.-hydrojod. Sabad.

3) Предохранительныя—Ars., Iod., K.-bichr.

Sabadilla—д-ръ Бэйзъ совѣтуетъ по одной каплѣ этого средства два или три раза въ день и кромѣ того давать нѣсколько разъ нюхать. „Помощью этого средства, прибавляетъ онъ, мнѣ удалось излечить множество трудныхъ случаевъ, а также пріобрѣсти многочисленныхъ послѣдователей гомеопатіи“.

Liq. Potassae Arsenici—составляетъ специфическое средство. Во многихъ случаяхъ мы имѣли блестящіе результаты отъ Jres., Eurhr., Merc. и Ars. Большею частью болѣзнь болѣе не возвращалась.

Вдыханіе.—Средство, даваемое внутрь, должно также употребляться и для вдыханія, или просто нюхать, или же, что еще лучше, насыщать воздухъ помощью обыкновеннаго пульверизатора. Вдыханіе надо дѣлать во время припадка.

Вспомогательныя мѣры.—Лучшее средство—отъѣздъ на берегъ моря, или куда-нибудь, гдѣ нѣтъ цвѣтущихъ растений и злаковъ. Защита отъ яркаго солнечнаго свѣта и всѣ средства, возбуждающія общее кровообращеніе,—ослабляютъ симптомы. Рекомендуютъ также, при различныхъ условіяхъ, холодныя или тепловатыя ванны, холодный душъ и русскую баню. Въ одномъ извѣстномъ случаѣ болѣзнь прошла, какъ по волшебству, послѣ 2—3-хъ минутъ морского купанія.

124.—Воспалительный крупъ—Жаба дыхательнаго горла (Angina trachealis).

Опредѣленіе.—Воспаленіе слизистой оболочки *гортани* и *дыхательнаго горла*, съ выдѣленіемъ густой, тягучей слизи и значительной опухолью, развивается большею частію эпидемически и вслѣдствіе простуды.

Симптомы.—Болѣзнь начинается, какъ обыкновенный катарръ; первыя ея показанія—**лихорадка** и **охриплость** (симптомъ, означающій всегда пораженіе гортани и голосовыхъ связокъ) съ особеннымъ лающимъ кашлемъ. Черезъ день или два, или даже безъ всякаго предварительнаго нездоровья, **обыкновенно ночью**, симптомы отягощаются, сонъ прерывается припадками хриплаго кашля, ребенокъ закидываетъ голову назадъ, чтобы вытянуть дыхательное горло. Металлическій звукъ слышенъ при вдыханіи и при кашлѣ, который сравниваютъ съ пѣніемъ молодого пѣтуха или лаемъ щенка; вздутость лица и шеи ясно показываютъ, что, несмотря на усиленные дыхательныя движенія, въ легкія входитъ недостаточное количество воздуха. Послѣ припадка, продолжающагося отъ нѣсколькихъ минутъ до часа и болѣе, наступаетъ промежутокъ облегченія, обыкновенно въ нѣсколько часовъ; пульсъ частый и перовный, потеря аппетита, жажда и сильная тоска.

Опасности.—Болѣзнь можетъ привести къ роковому исходу въ нѣсколько дней вслѣдствіе истощенія, удушенія, конвульсій или образованія сгустка въ сердцѣ. Если мѣстные симптомы очень тяжки, а пароксизмы часты, то предсказаніе неблагоприятно, Смерть чаще всего наступаетъ вслѣдствіе остановки дыханія, такъ какъ отекъ и слизь сокращаютъ узкое и въ естественномъ состояніи дыхательное отверстие. Однажды бывшіе припадки предрасполагаютъ къ послѣдующимъ. Въ роковыхъ случаяхъ дыханіе становится до того труднымъ, что губы и щеки синѣютъ, холодѣютъ и покрываются липкимъ потомъ, глаза становятся красными и впалыми, весь организмъ ослабѣваетъ и ребенокъ умираетъ отъ задушенія, или же являются спячка и конвульсіи.

Причины.—1) **Предрасполагающую причину** крупа можно безъ сомнѣнія объяснить анатомическимъ фактомъ, что дыхательное горло у младенцевъ мало и не увеличивается въ одинаковой пропорціи съ остальными частями тѣла. Послѣ трехъ лѣтъ діаметръ дыхательнаго горла быстро увеличивается, а вмѣстѣ съ

тѣмъ уменьшается и предрасположеніе къ крупу. Въ нѣкоторыхъ семействахъ предрасположеніе это наследственное. 2) **Возбуждающія** причины слѣдующія: простуда, темныя, сырыя, нездоровыя жилища, внезапныя переменны температуры, промоченныя ноги, дурная или недостаточная пища, въ особенности несоответствующее кормленіе послѣ отнятія отъ груди, недостаточная одежда и пр.

Какъ и большинство болѣзней дыхательныхъ органовъ, крупъ всего опаснѣе зимою и весною. Онъ предпочитаетъ низкія, сырыя мѣстности, гдѣ преимущественно поражаетъ дѣтей прачекъ, ясно указывая такимъ образомъ на отношеніе между причиной и слѣдствіемъ.

Перечень средствъ: —

1) Въ началѣ — **Acon.** попеременно съ **Spong.**, или **Ant.-tart.**

2) **Вполнѣ развившійся крупъ** — **Brom.**, **Iod.**, **Spong.**, **K.-bichr.**, **Нер.-sulph.**

Спеціальное показаніе для средствъ.

Aconitum—лихорадочные симптомы, спазмъ гортани, причиняющій затрудненіе дыханія. Въ опасныхъ случаяхъ по приему черезъ 10, 15 или 30 минутъ. Если даже покажется другое средство, то всетаки его надо чередовать съ **Acon.**, такъ какъ спазмъ часто случается во время теченія болѣзни.

Bromium—астенической крупъ съ сильнымъ приливомъ крови и опухолью воздухоносныхъ путей, пораженіе верхней части бронховъ, заставляющее ребенка схватываться за горло и выказывать безпокойство; сухой крупозный кашель, скрипящій и щекочущій. Нужно давать низкое разведеніе (X 1), чередуя съ **Acon.**, если кожа горяча и суха, каждые полчаса или часъ до облегченія.

Spongia или **Iodium**—при жесткомъ, лающемъ или свистящемъ кашлѣ и очень трудномъ дыханіи.

Iodium — предпочтительнѣе для золотушныхъ больныхъ; его можно также давать для вдыханія.

Нерар sulphur — рыхлый кашель съ металлическимъ звукомъ, постоянные хрипы въ дыхательныхъ органахъ при напрасныхъ стараніяхъ отхаркнуть мокроту.

Phosphorus или **Arsenicum**—смотря по симптомамъ, при очень большой слабости, и если болѣзнь принимаетъ тифоидальный характеръ. Средства эти можно чередовать съ другими, имѣющими большее средство къ мѣстнымъ пораженіямъ.

Приемы. — Въ опасныхъ случаяхъ черезъ четверть или полчаса. Въ менѣе тяжкихъ или при облегченіи черезъ два, четыре или восемь часовъ.

Вспомогательныя мѣры. — Во время леченія должно избѣгать всего, что можетъ возбуждать или раздражать больного. Больному надо сдѣлать мѣстную или полную теплую ванну 37° Ц.; къ горлу прикладывать горячую влажную губку или фланельку, ноги и всю поверхность тѣла держать въ теплотѣ; температура комнаты должна быть равномѣрна и повышена до 15° Р. Воздухъ нужно поддерживать влажнымъ помощью постоянно кипящей воды. Въ трудныхъ случаяхъ надъ постелью больного надо устроить пологъ и провести въ него посредствомъ трубочки пары горячей воды, куда прибавлено нѣсколько капель *Iod.* или *Kali bichr.* Этотъ способъ приема лекарствъ приносить огромную пользу въ крупѣ.

Во время холодной погоды чувствительнаго больного лучше выдержать въ теченіе 10—14 дней въ просторной комнатѣ съ теплымъ и влажнымъ воздухомъ.

Діета.—Во время припадка не слѣдуетъ давать почти ничего кромѣ воды, и то понемногу заразъ, при выздоровленіи же молоко съ водой, ароррутъ, овсянку и т. п. При большой слабости можетъ оказаться необходимымъ для поддержанія больного давать мясной экстрактъ и вино съ водой понемногу, но регулярно и часто. Въ случаѣ крупа у грудного ребенка мать должна соблюдать діететическія правила, указанныя въ ст. „Разстройство желудка“.

Предохранительныя мѣры.—Если у ребенка замѣтятъ дрожь и кашель съ охрипlostью и потерей голоса, то его надо всячески оберегать отъ холода и сырости и давать хорошую, легкую пищу. При лихорадочныхъ симптомахъ надо дать *Aconitum*, при отсутствіи же лихорадки *Hepar sulph.*

125. — Насморкъ (*Coryza-Pravedo*) и бронхіальный катарръ (*Catarrhus bronchiorum*).

Состояніе, подразумеваемое подъ этими различными названіями, очень обыкновенно и нерѣдко служитъ предвѣстникомъ серьезныхъ расстройствъ. Оно состоитъ въ воспаленіи слизистыхъ оболочекъ нѣкоторой части воздухоносныхъ путей. Когда поражена слизистая оболочка носа, то оно называется **насморкомъ**,

а дыхательнаго горла и его крупныхъ путей, — бронхіальнымъ катарромъ.

Симптомы.—Насморкъ обыкновенно начинается усталостью, легкою дрожью, тяжестью въ головѣ, чиханіемъ, слезящимися глазами, залеганіемъ одной или обѣихъ ноздрей съ жидкимъ безцвѣтнымъ истеченіемъ. Если это сильная простуда, то за предъидущими симптомами вскорѣ слѣдуетъ сухой кашель, хрипота, боль горла, сухость, чувствительность и опухоль ноздрей, боли и чувствительность въ членахъ, общая слабость, болѣе или менѣе сильная лихорадка, скорый пульсъ, жажда, потеря аппетита и пр. При здоровомъ организмѣ, а также при правильномъ леченіи, симптомы скоро исчезаютъ.

Въ нѣкоторыхъ же случаяхъ болѣзнь можетъ перейти въ бронхитъ, пневмонію, жабу, рожу, зубную боль, невралгію или даже вызвать чахотку у личностей предрасположенныхъ.

Причины.—Сквозной вѣтеръ, сырая обувь или одежда, внезапное охлажденіе тѣла послѣ разгоряченія. Сырая обувь или платье не вызываютъ простуды, если ихъ переменить тотчасъ же послѣ ходьбы, но внезапное охлажденіе послѣ испарины почти неизбѣжно приводитъ къ ней. Тѣло всего чувствительнѣе не тогда, когда оно разгорячено, но когда охлаждается, такъ какъ при этомъ оно не въ состояніи реагировать и охлажденіе способствуетъ его ослабленію. Лучше быть уже совсѣмъ на открытомъ воздухѣ, чѣмъ, напримѣръ, въ каретѣ съ открытыми окнами, вѣроятно потому, что въ первомъ случаѣ лучше соблюдается равновѣсіе въ кровообращеніи и легкія снабжаются большимъ количествомъ кислорода.

Леченіе.—*Camphora* — это средство соотвѣтствуетъ періоду озноба, когда нѣсколько приемовъ его, каждыя 10—20 минутъ, большею частію останавливаютъ болѣзнь въ первой стадіи. *Camph.* предпочтительнѣе *Acon.*, если больной еще долженъ подвергаться атмосфернымъ вліяніямъ. Въ дальнѣйшемъ же развитіи болѣзни она бесполезна.

Aconitum—начало простуды съ лихорадочнымъ состояніемъ. Въ этомъ случаѣ онъ часто предупреждаетъ необходимость другихъ средствъ. Приемы черезъ часъ или два часа. Если простуда перешла въ другую болѣзнь, *Acon.* можно чередовать или замѣнить другимъ средствомъ.

Bryonia—при бронхіальномъ катаррѣ, съ жесткимъ кашлемъ, отдающимъ въ голову и пр. и при боли груди; одно изъ лучшихъ средствъ съ *Аконитомъ* или безъ него.

Gelsemium—водянистая течь изъ носа, боль горла и груди, кашель и охриплость; ранній періодъ остраго бронхита безъ возбужденія, показующаго **Аконитъ**; катарральное воспаленіе глазъ.

Arsenicum—обильное истеченіе жидкой, горячей, развѣдающей *слизи* изъ носа съ **жгучимъ ощущеніемъ**, слезотеченіе, усталость и упадокъ силъ.

Pulsatilla—испорченный вкусъ и обоняніе, густое, вонючее истеченіе изъ носа, ощущеніе тяжести въ головѣ и смутность идей, **ухудшеніе къ вечеру или въ теплой комнатѣ**, рѣзкія боли въ ухахъ и головѣ, переходящія съ одного мѣста на другое.

Mercurius—постоянное *чиханіе* съ болью въ носу, густая слизистая течь, жаръ и дрожь попеременно, **обильная испарина**, *боль горла*, ухудшеніе къ вечеру. Часто ползень попеременно съ **Nux vom.** Если **Мерс.** не помогаетъ, то его можно замѣнить **Hep.-sulph.**

Euphrasia—ѣдкій, текущій насморкъ съ пораженіемъ слизистой оболочки глазъ и **обильнымъ слезотеченіемъ**.

Kali-bichromicum—хроническій катарръ и хроническое воспаленіе дыхательныхъ слизистыхъ оболочекъ вообще, съ охриплостью, *вязкой тягучей мокротой*, хроническимъ воспаленіемъ и изъязвленіями горла, кашлемъ и пр. Дополнительнымъ показаніемъ служитъ страданіе слизистыхъ оболочекъ пищеварительныхъ органовъ, желто обложенный языкъ и пр.

Vart. (съ лихорадочнымъ кашлемъ); **Nux vom.** залеганіе носа; **Прес.** или **Sact.** (хрипота отъ слизи); **Cimic.** (хроническій); **Rumex** (чувствительность къ холодному воздуху); **Cham.** (маленькимъ дѣтямъ). **Dulc** часто **предохранительное**, а также и лечебное средство при простудѣ отъ сырости.

Вспомогательныя мѣры.—Горячая ножная ванна (см. ст. 26), ложась въ постель, и теплая овсянка. При своевременномъ принятіи разумныхъ мѣръ простуду можно почти всегда остановить въ началѣ. Самое лучшее средство стараться не подвергаться далѣе атмосфернымъ переменамъ. Въ серьезныхъ случаяхъ лучше оставаться дня два или три въ постели; пища всего лучше легкая, очень малое количество мяса. Грудныхъ дѣтей лучше кормить молокомъ съ ложечки, а носъ помазать спускомъ, кольдъ-кремомъ или саломъ.

Для уменьшенія **чрезмѣрной чувствительности къ холоду**—нужно принимать соотвѣтствующія каждому данному случаю гигиеническія или врачебныя мѣры. Слѣдующія двѣ можно смѣло реко-

мендовать для всеобщаго употребленія: 1) ежедневное пользованіе свѣжимъ воздухомъ, которое удивительно уменьшаетъ чувствительность кожи и дѣлаетъ тѣло способнымъ противодѣйствовать холоду, и 2) ежедневная холодная ванна, душъ, или обтираніе всего тѣла мочрой губкой (см. ст. 11).

126.—Афонія (Aphonia).—Потеря голоса.—Охриплость.

Опредѣленіе.—Временный или постоянный параличъ мышцъ, обближающихъ голосовыя связки при произведеніи звуковъ.

Причины.—Острое или полустрое воспалительное состояніе слизистой оболочки гортани и дыхательнаго горла, часто сопровождающее обыкновенную простуду; причинами простой афонии бываетъ истерика или слабость; афонія, происходящая отъ давленія аневризмы или опухоли железъ, сопровождается замѣтной одышкой. Это скорѣе симптомъ болѣзни, а не болѣзнь сама по себѣ.

Симптомы.—Голосъ сиплый и хриплый, по временамъ почти вовсе неслышный; въ горлѣ ощущеніе щекотанія, сухость или раздражительность, иногда боль съ короткимъ сухимъ кашлемъ.

Леченіе.

1) Простая охриплость—Phytol. (также простая или хроническая потеря голоса); Нер.-sulph. (сонніе); Phosph. (параличъ голосовыхъ связокъ); Carbo-veg. (хроническая).

2) Съ насморкомъ или бронхіальнымъ катарромъ—Acon., Caust., Merc., Bryon., Spong., Phosph. Dulc.

3) Вслѣдствіе чрезмѣрнаго напряженія голоса у проповѣдниковъ, пѣвцовъ и пр.—Phytol., Caust., Arn., Baryt. c., K.-bichr., Bell.

Въ нѣкоторыхъ случаяхъ можно посоветовать пульверизацію теплыми парами, а также примѣненіе электричества; какъ предохранительное—горло и шею надо часто мыть холодной водой.

Показанія для средствъ, а также вспомогательныя мѣры тѣ же, что въ предъидущей статьѣ и въ ст. „Боль горла“.

127.—Бронхитъ (Bronchitis).

а) Острый бронхитъ есть острое воспаленіе слизистой оболочки бронховъ—воздухоносныхъ трубокъ легкихъ. Оно можетъ поражать крупныя и мелкія бронхи; въ послѣднемъ случаѣ опасность сильнѣе. Бронхитъ болѣзнь очень обыкновенная у пожилыхъ, хотя нерѣдко поражаетъ и дѣтей.

Симптомы.—Въ началѣ лихорадка съ головою болью, усталостью, безпокойствомъ, охрипlostью, кашлемъ, жаромъ, болью горла и другими симптомами обыкновенной простуды. Слизистое выдѣленіе въ началѣ останавливается, а потомъ увеличивается въ количествѣ. Въ груди, особенно въ верхней передней части, чувство узкости, стѣсненія. Затрудненное, частое, безпокойное дыханіе со свистомъ, сильный кашель, сначала сухой, затѣмъ съ вязкой и пѣнистой мокротой, иногда съ кровью; дыхательные шумы сопровождаются сухими или мокротными хрипами, мокрота становится въ послѣдствіи густой, желтоватой и гнойной, но не ржавой, какъ въ пневмоніи, хотя нерѣдко бываетъ съ полосками крови.

Пульсъ частый и нерѣдко слабый, температура всегда повышенная, въ опасныхъ случаяхъ доходящая до 40.5° Ц. Во лбу бываетъ обыкновенно біеніе и боль въ глазахъ, усиливающаяся при кашлѣ; языкъ обложенъ, моча скудная и темная и другіе лихорадочные симптомы. Въ благопріятныхъ случаяхъ болѣзнь начинаетъ ослабѣвать между четвертымъ и восьмымъ днями, причемъ дыханіе становится легче, а мокрота гуще и не такъ пѣниста и вязка, и болѣзнь проходитъ или принимаетъ хроническую форму.

Въ неблагопріятныхъ же случаяхъ, кожа покрывается холоднымъ потомъ, щеки и губы блѣднѣютъ и синѣютъ, конечности холодѣютъ, хрипъ и ощущение удушья, дыханіе почти останавливается вслѣдствіе болѣзненного выдѣленія, закупоривающаго бронхіальныя трубки и ихъ развѣтвленія, выдѣленія которыхъ больной не въ состояніи болѣе отхаркивать; наконецъ **крайній упадокъ силъ и полная нечувствительность, оканчивающаяся смертью.**

Анатомическія явленія.—При вскрытіи мы находимъ дыхательное горло, бронхи и всѣ ихъ развѣтвленія совершенно закупоренными пѣнистою, липкою слизью, похожею на извергаемую при жизни.

б) **Хроническій бронхитъ** немного разнится отъ предъидущаго и очень обыкновененъ у пожилыхъ людей. Въ легкихъ случаяхъ бываетъ только обычный кашель, короткое дыханіе и обильная мокрота при полномъ отсутствіи лихорадочнаго состоянія. Большинство случаевъ зимняго кашля у пожилыхъ особъ происходитъ отъ хроническаго бронхита. Онъ часто подкрадывается незамѣтно, хотя иногда слѣдуетъ за острымъ бронхитомъ отъ небрежнаго или неправильнаго леченія.

Причины.—Тѣ же, что и обыкновенной простуды: сквозной или рѣзкій вѣтеръ, внезапныя перемены температуры, недостаточная одежда и т. п.

Зимній кашель, на который обыкновенно не обращаютъ вниманія, въ большинствѣ случаевъ бываетъ предвѣстникомъ или симптомомъ бронхита. Когда холерная эпидемія уноситъ сотни людей, то общество приходитъ въ возбужденіе, и страхъ заставляетъ обращать вниманіе на предосторожности, которыми до сихъ поръ пренебрегали; отъ бронхита ежегодно погибаютъ тысячи, поэтому, конечно, нужно побольше обратить вниманія на этотъ „ничтожный зимній кашель“.

Леченіе.—1) **Острый бронхитъ**—Acon., Ant.-tart., K.-bichr., Bryon., Phosph., Ipec.

2) **Хроническій**—Ant.-tart. (обильная мокрота); K.-bichr. (вязкая липкая мокрота); Carbo veg. или Ars. (большая слабость); Ammon.-carb. (непрерывный кашель съ ощущеніемъ будто бы шерсти въ гортани); Merc. (гнойная мокрота); Sil., Phosph., Sulphur, Cact., а также Ac.-nit.

3) **У дѣтей**—Acon., Phosph., Bryon., Puls. (мягкій кашель); Ipec. (судорожный кашель); Ant.-tart. (накопленіе слизи).

4) **Средства, требующіяся иногда**—Bell., Con., Spong., Iod., Opium.
Спеціальныя показанія.

Aconitum—имъ должно начинать леченіе во всѣхъ случаяхъ при существованіи обычныхъ лихорадочныхъ симптомовъ. Данный своевременно и часто, онъ всегда ускоряетъ выздоровленіе и почти не нуждается въ помощи другихъ средствъ. Короткій, жесткій кашель, вызываемый ощущеніемъ щекотанія въ горлѣ и груди, возбуждающій лобную головную боль, и жгучая боль въ груди суть дальнѣйшія показанія.

Bryonia—сильный кашель, поражающій главнымъ образомъ верхнюю часть груди подъ грудной костью съ обильнымъ отхаркиваніемъ густой желтой слизи, иногда съ кровью. Это средство безцѣнно при развитіи болѣзни, иногда въ перемежку съ **Phosphorus**; также въ острыхъ случаяхъ у дѣтей съ удушливымъ кашлемъ, сильнымъ волненіемъ и беспокойствомъ.

Kali bichromicum—раздраженіе въ гортани и груди, возбуждающее сильныя и продолжительныя припадки кашля, съ упорной и вязкой мокротой, желто-обложенный языкъ и потеря аппетита. Это средство полезно при переходѣ катарра въ бронхитъ и въ хроническомъ бронхитѣ съ вышеупомянутыми симптомами.

Antimonium tartaricum—приступы удушливаго кашля съ обильной мокротой, свистящее дыханіе; вся грудь кажется пораженной, нерѣдко сердцебіеніе, боль въ спинѣ и поясницѣ, головная боль, жажда и пр. Въ хроническомъ бронхитѣ это средство полезно для возбужденія мокроты.

Ipecacuanha—судорожный кашель, иногда съ кровохарканіемъ, часто тошнота и затрудненное дыханіе, также какъ вызывающее мокроту.

Phosphorus—хроническіе случаи и при пораженіи легкихъ или неотдѣленіи мокроты.

Arsenicum—ощущеніе холода въ груди, *удушьа въ лежащемъ положеніи*, безпокойное, трудное дыханіе, или когда легкія не воспринимаютъ въ воздухоносныя трубки кислорода и такимъ образомъ не въ состояніи изгнать болѣзненное выдѣленіе. **Arg.** показуется преимущественно пожилымъ и слабымъ.

Ars lod.—частый кашель съ *слизисто-гнойной* или вязкой мокротой, усиливающийся нерѣдко при напряженіи и ночью, затрудненное дыханіе при движеніи, ощущеніе удушья, заставляющее больного садиться въ постели для того, чтобы вздохнуть, легкій ночной потъ.

Carbo veg.—хроническій бронхитъ у пожилыхъ, обильная мокрота или накопленіе слизи, которую больной не можетъ отхаркнуть, *синева ногтей, холодъ конечностей* и потеря голоса. Въ подобныхъ же случаяхъ полезна *Solanina*.

China—поддерживаетъ организмъ при большихъ потеряхъ слизи. Ее можно давать одну или чередовать съ другимъ средствомъ.

Пріемы.—Въ острыхъ случаяхъ—черезъ 2—4 часа; въ хроническихъ три раза въ день.

Вдыханіе креозота.—Въ хроническомъ бронхитѣ, при чрезмѣрной мокротѣ, вдыханіе паровъ креозота—три или четыре капли на два стакана кипятку—останавливаетъ выдѣленіе и уничтожаетъ его зловоніе.

(См. также ст. „Кашель“).

Вспомогательныя мѣры.—При остромъ бронхитѣ пища должна быть легкая, жидкая, въ томъ числѣ камедная вода, ячменный отваръ, овсянка, студень, мясной чай и пр. Надо стараться возбудить испарину обильнымъ питьемъ воды и теплыми одѣялами. Какъ при остромъ, такъ и при хроническомъ бронхитѣ большое облегченіе доставляетъ употребленіе щелочныхъ минеральныхъ водъ Эмса, Оберзальцбрунена или сельтерской. Температура въ

комнатѣ больного должна быть отъ 15 до 17° Р., воздухъ поддерживать влажнымъ—помощью горячей воды, разлитой въ плоскіе сосуды близъ кровати больного, но въ то же время надо устроить хорошую вентиляцію. Приливъ къ груди можно облегчить, покрывъ ее большой горячей припаркой изъ льняной муки. При большомъ упадкѣ силъ необходима питательная жидкая пища и возбуждающія средства. Если больной не можетъ принимать пищи, то ее слѣдуетъ вводить въ формѣ клистировъ.

Предохранительныя мѣры.—Первая и самая важная—**холодная ванны по утрамъ** въ такой формѣ, которая представляется наиболѣе полезной или удобной. Чувствительныя личности должны носить хорошій **респираторъ** при выходѣ на воздухъ въ дурную погоду или ночью, но вообще **и того и другого должно по возможности избѣгать**. Въмѣсто респиратора на холодѣ можно употреблять слѣдующее средство: **держатъ ротъ закрытымъ**, а дышать только черезъ носъ.

Другую предохранительную мѣрою у мужчинъ служитъ **сохраненіе бороды**, которая защищаетъ дыхательные пути отъ дѣйствія внезапной перемѣны температуры.

128.—Одышка.—Удушье.—Астма (Asthma).

Опредѣленіе.—Болѣзнь эта характеризуется припадками затрудненнаго дыханія со свистомъ и чувствомъ страшнаго стягиванія въ груди; каждый пароксизмъ оканчивается изверженіемъ большаго или меньшаго количества слизи.

Симптомы.—Пароксизмъ большею частію случается ночью, а именно послѣ полуночи, больной внезапно просыпается съ ощущеніемъ удушья, вскакиваетъ съ постели, даже кидается къ открытому окну и, опираясь на руки, употребляетъ въ дѣло всѣ мышцы шеи, спины и груди, чтобы помочь дыханію. На лицѣ выраженіе величайшаго отчаянія, глаза выпучиваются, кожа холодная и липкая, пульсъ малый и слабый, потъ выступаетъ крупными каплями на лбу и течетъ по лицу, дыханіе вырывается со свистомъ, онъ часто смотритъ съ мольбой или нетерпѣніемъ на врача, ожидая отъ него помощи. Наконецъ, черезъ неопредѣленное время, отъ одного до трехъ часовъ, приходитъ облегченіе, появляется кашель съ отхаркиваніемъ слизи, припадокъ проходитъ и больной погружается въ сонъ.

Приступы не сопровождаются лихорадкой, но имъ обыкно-

венно предшествуетъ разстройство пищеваренія. Они нерѣдко періодичны и наступаютъ съ страшной тоской.

Физическіе признаки.—При постукиваніи во время припадка грудь тимпанична, показывая, что легкія растянуты воздухомъ, но при выслушиваніи съ помощью стетоскопа не слышно или почти не слышно дыхательныхъ шумовъ, какъ будто воздухъ заключенъ въ состояніи застоя въ воздушныхъ пузырькахъ; весьма вѣроятно, что мышечныя волокна воздухоносныхъ трубокъ судорожно сокращаются, что и останавливаетъ или видоизмѣняетъ дыхательныя шумы.

Діагнозъ.—Физическія явленія, только что указанные, внезапность и сила симптомовъ и сравнительное здоровье между припадками достаточіо ясно опредѣляютъ эту болѣзнь.

Причина.—Раздраженіе дыхательныхъ нервовъ, происходящее въ большинствѣ случаевъ отъ **разстройства пищеваренія**, влѣдствіе тѣснаго соотношенія между пищеварительными и дыхательными органами, или же причиною могутъ быть атмосферныя вліянія, или введеніе какого нибудь ядовитаго, но тонкаго вещества, разлитаго въ воздухъ, приходящаго въ соприкосновеніе съ дыхательной поверхностью, какъ-то: мелкія частицы или только запахъ истолченнаго рвотнаго камня или сѣна; а также пары сѣры, сѣрнистая кислота и хлоръ. Астма часто сопровождается предрасположеніемъ къ подагрѣ или ревматизму. Чрезмѣрное напряженіе или душевное волненіе часто возбуждаютъ припадки ея. Послѣ того, какъ она была однажды, она легко **возвращается** при разстройствѣ желудка, особенно послѣ **позднихъ обѣдовъ или ужиновъ**. Частое повтореніе припадковъ **ведетъ** къ расширенію воздухоносныхъ трубокъ и пузырьковъ легкихъ (**Emphysema**), а также правыхъ полостей сердца и общему смѣщенію этого органа послѣ **продолжительныхъ** страданій отъ этой болѣзни. Она также бываетъ наследственною.

Леченіе.

1) Во время припадка — Acon., Ipec., Cup., Lob., Ac.-hydroc., азотнокислый амилъ (для вдыханія).

2) У дѣтей—amb., Ipec., Gels.

3) Отъ скрывшихся сыпей—Graph., Sulph., Zinc.

4) Хроническая астма — Ars., Nux vom., Sulph., Arg.-nitr., Сосс., Plumb., K.-hydrojod.

Спеціальныя показанія.

Ipecacuana—чувство стѣсненія въ груди, одышка, хрипъ въ

дыхательномъ горлѣ съ ощущеніемъ, точно оно полно мокротой, охлажденіе, блѣдность, тоска и тошнота, безпокойный кашель. Во время припадка принимать черезъ 10—15 минутъ, а затѣмъ черезъ 3—4 часа.

Aconitum—поразительное дѣйствіе этого средства въ болѣзняхъ блуждающаго нерва, характеризуемыхъ неполнымъ и затрудненнымъ дыханіемъ, дало поводъ употреблять его при спазматической астмѣ, въ припадкахъ которой мы много разъ давали его съ замѣтнымъ и быстрымъ успѣхомъ. Онъ въ особенности показуется при одышкѣ, стѣсненіи, тоскѣ и затрудненной дѣятельности сердца.

Lobelia inflata—чисто нервная астма съ ощущеніемъ стягиванія и удушья, судорожный кашель, рвота, головокруженіе и пр.

Baptisia—при подобныхъ же симптомахъ.

Cuprum—также полезенъ въ припадкахъ нервной астмы.

Nux vomica—по всей вѣроятности лучшее средство противъ астмы. Оно показуется тѣмъ состояніемъ пищеварительныхъ органовъ, которое бываетъ обычной причиной раздраженія, вызывающаго астму. Затѣмъ, припадокъ оставляетъ за собой такое состояніе пищеварительныхъ органовъ, для котораго всего лучше подходит **Nux vom.** Языкъ покрытъ густымъ, желтымъ обложеніемъ, легкая тошнота, вѣтры и запоръ. Кромѣ того, дыханіе рѣдко вполнѣ правильно, обыкновенно остается какъ бы физическое воспоминаніе о борьбѣ. Больной чувствуетъ, что нельзя дать себѣ лишней свободы ни въ пищѣ, ни въ движеніи. Отъ этого вторичнаго болѣзненнаго состоянія ничто не избавляетъ лучше *Nux vom.*

Arsenicum—короткое, безпокойное свистящее дыханіе, отягощеніе страданій при лежаніи и при малѣйшемъ движеніи, періодическіе припадки удушья съ блѣднымъ или синеватымъ лицомъ. Въ особенности полезенъ пожилымъ и слабымъ и при хронической астмѣ со жгучимъ жаромъ въ груди, холоднымъ потомъ и упадкомъ силъ, также при осложненіи порокомъ сердца или послѣ бронхита или катарра.

Veratrum—сильные пароксизмы спазматической астмы при охлажденіи носа, ушей и ногъ, холодномъ потѣ и крайнемъ упадкѣ силъ.

Sulphur—хроническая астма, повидимому связанная съ подагрой, сыпями и т. п.; также, если другія средства подѣйствовали лишь отчасти.

Слѣдуетъ принять также къ свѣдѣнію: *Ant.-tart.*, *K.-hydrojod.*, *Eup.-perf.*, *Rumex* и *Bell.*

Вспомогательныя мѣры.—Во время припадка часто можно получить поразительно быстрое облегченіе, **опустивъ руки и ноги въ горячую воду.** У нѣкоторыхъ куреніе **Strammonium** при началѣ припадка уничтожаетъ его какъ бы волшебствомъ, въ иныхъ же случаяхъ онъ не приноситъ никакого облегченія. Гораздо вѣрнѣе и дѣйствительнѣе вдыханіе паровъ **Aconitum, Sulphur, Terebinthina** или **обыкновенной соли**, помощью горячей воды или пульверизатора. Временное облегченіе приноситъ иногда самый крѣпкій и горячій кофе безъ сахару и сливокъ. Задерживаніе дыханія такъ долго, какъ это возможно, помогаетъ ослабленію сокращенія мышечныхъ волоконъ; можно прибѣгнуть къ **вдыханію хлороформа.** Куреніе табаку и другія подобныя мѣры не приносятъ существенной пользы и кромѣ того совершенно ненужны при гомеопатическомъ леченіи. Значительное облегченіе получается часто отъ паровъ горячей селитры, что дѣлается слѣдующимъ образомъ: на тарелку кладется нѣсколько кусковъ пропускной бумаги, величиною въ ладонь, пропитанныхъ растворомъ азотно-кислаго кали, затѣмъ бумага зажигается и пары распространяются по всей комнатѣ. Въ то же время не должно пренебрегать вентиляціею; надо регулярно открывать окна для возобновленія воздуха въ комнатахъ.

Предохранительныя мѣры.—Личности, предрасположенныя къ астмѣ, должны строго избѣгать всего, что ее возбуждаетъ, въ особенности трудноваримой пищи и тяжелыхъ ужиновъ, а также сырости и внезапныхъ перемѣнъ температуры. Надо стараться не горбиться, а исправить форму и увеличить вмѣстимость грудной кѣтки систематическимъ ея упражненіемъ. Должно по возможности придерживаться плана діеты, приведеннаго въ первой главѣ этой книги, такъ какъ малѣйшее расстройство желудка можетъ вызвать припадокъ. Слѣдуетъ избѣгать пирожныхъ, острыхъ приправъ, слишкомъ сильнаго разнообразія пищи и большого ея количества за одинъ разъ, кофе, горячительныхъ напитковъ. Вообще, особы, расположенныя къ астмѣ, всего болѣе должны обращать вниманіе на желудокъ. Въ нѣкоторыхъ случаяхъ, пищу нужно взвѣшивать и строго придерживаться опредѣленныхъ часовъ ея приема. Весьма важно, чтобы пища, принятая вечеромъ, успѣла совершенно перевариться до отхода ко сну. Хотя ужины вообще вредны, но больному, привыкшему что нибудь

сѣдять въ это время. можно позволить чашку молока съ хлѣбомъ или что нибудь въ этомъ родѣ.

Душь—драгоценнѣйшее и могущественное средство, укрѣпляющее тѣло противъ астмы. Внезапное дѣйствіе воды укрѣпляетъ весь организмъ и дѣлаетъ его менѣе воспріимчивымъ къ атмосфернымъ вліяніямъ. Движеніе на воздухѣ, прогулки или верховая ѣзда также полезны, но ихъ надо производить не ранѣе, какъ черезъ часъ или два часа послѣ ѣды и не доводить до усталости.

129.—Пневмонія (Pneumonia)—Воспаленіе легкихъ.

Опредѣленіе.—Острое воспаленіе самого существа легкихъ въ противоположность воспаленію воздухоносныхъ трубокъ его (**бронхитъ**) или покрывающей его оболочки (**плевритъ**); лихорадочные симптомы бываютъ тяжки, появляются очень быстро и при благоприятныхъ условіяхъ также быстро исчезаютъ, между пятымъ и десятымъ днями, между тѣмъ какъ продукты воспаления еще остаются. Если поражено одно легкое, то это называется **одиночной пневмоніей**, если оба, то двойной. Последнее относится къ первому, какъ одинъ къ восьми. Въ одиночной разновидности изъ 3-хъ случаевъ въ двухъ бываетъ поражено правое легкое, преимущественно нижняя задняя часть и основаніе его. **Болѣзнь эта бываетъ часто вмѣстѣ съ плевритомъ**, и въ такомъ случаѣ, если преобладаетъ пневмонія, то двойная болѣзнь называется **плевро-пневмонія**, если-же плевритъ, то она называется **пневмо-плевритъ**.

Симптомы.—Пневмонія вообще начинается незамѣтно—безпокойствомъ и лихорадочнымъ состояніемъ и иногда уже дѣлаетъ значительные успѣхи, прежде чѣмъ бываетъ открытъ истинный характеръ болѣзни. Подъ лопатками ощущается глубоко-лежащая тупая боль, или же чувство давленія подъ грудной костью; частый короткій кашель съ отдѣленіемъ крайне вязкой мокроты, зеленого, желтаго или блѣднаго цвѣта, иногда окрашенной кровью. Обильная *зеленая* мокрота—опасный симптомъ. Дыханіе скорое и трудное. Кожа горячая, въ особенности въ области реберъ и подъ мышками. Ноздри находятся въ постоянномъ движеніи и въ нихъ незамѣтно ни малѣйшей влажности, также какъ и въ глазахъ. Сильная жажда, прерывистая, запинаяся рѣчь; измѣнчивый пульсъ—то частый и полный, то твердый и малый или скорый и слабый; моча скудная, красная, а иногда жгучая;

паціентъ лежитъ или на больной сторонѣ или на спинѣ. Если болѣзнь не остановить, то на лицѣ часто видны красныя и багровыя пятна. Кровеносные сосуды шеи опухаютъ и вздуваются, пульсъ становится слабымъ, неправильнымъ или нитеобразнымъ, и больной можетъ погибнуть отъ истощенія или отъ закупориванія легкихъ.

Физическіе признаки. — При постукиваніи груди здороваго человѣка слышенъ глухой тимпаничный звукъ, доказывающій присутствіе въ ней воздуха. Прикладывая къ груди стетоскопъ, мы слышимъ при дыханіи извѣстные шумы, производимые вхожденіемъ воздуха въ воздухоносныя клѣточки — везикулярный шумъ. При пневмоніи эти шумы измѣняются: при постукиваніи получается тупой звукъ, а при выслушиваніи, въ первой стадіи можно слышать *легкій трескъ*, который сравниваютъ со звукомъ, производимымъ треніемъ волосъ между пальцами у самаго уха. Въ слѣдующей стадіи этого звука уже не слышно, такъ какъ при дальнѣйшемъ ходѣ воспаленія легкія теряютъ свой мягкій, губчатый характеръ: онѣ оплотнѣваютъ влѣдствіе образованія въ воздушныхъ пузырькахъ выпотѣвшаго фибрина и походятъ на разрѣзанную поверхность печени; такое состояніе ихъ называется *опеченьемъ*. Постукиваніе дастъ большую тупость звука во всей пораженной части. При выздоровленіи, когда воздухоносныя клѣточки откываются, снова можно слышать легкій трескъ, а впоследствии естественный везикулярный звукъ. У особъ со слабою жизненностью можетъ произойти гнойное зараженіе, состоящее въ распространенномъ нагноеніи вещества легкихъ. Въ рѣдкихъ случаяхъ образуется нарывъ; прикладывая ухо къ этой части груди, можно слышать булькающій звукъ. Этому состоянію обыкновенно предшествуетъ ознобъ; а когда нарывъ очистится помощью кашля и отхаркиванія, то является глухой звукъ. Появленіе обильной бѣловатой или желтоватой мокроты, общая испарина, внезапное, сильное отдѣленіе мочи съ обильнымъ осадкомъ, поносъ или даже кровотеченіе изъ носа, всѣ эти признаки можно считать кризисомъ, подающимъ надежду на благопріятный исходъ. Иногда, у людей старыхъ или ослабленныхъ, можетъ произойти *гангрена* части легкаго. Это состояніе легко узнается по невыносимому запаху дыханія больного, похожему на запахъ, бывающій при омертвѣніи наружныхъ частей тѣла. Только при пораженіи гангреною самой ограниченной части легкаго можно рассчитывать на выздоровленіе.

Причины.—Сильное или продолжительное напряженіе или утомленіе, иногда въ соединеніи съ простудой. Непродолжительнаго дѣйствія холода, даже очень сильнаго, недостаточно для возбужденія воспаленія легкихъ, но всего вреднѣе оставаться долго въ промокшемъ платѣ, или лежать на сырой землѣ, тогда охлажденіе доходитъ, такъ сказать, до самаго сердца и парализуетъ кровообращеніе.

Въ особенности гибельно дѣйствуетъ охлажденіе на утомленное тѣло, возбуждая крайній приливъ къ легкимъ, кровообращеніе которыхъ ослаблено предварительными сильными дыхательными движеніями, такъ что въ результатѣ является пневмонія, большею частію астеническая, часто двойная и сопровождаемая крайнимъ изнуреніемъ.

Леченіе.

1) Въ началѣ болѣзни—Acon. попеременно съ Phosph. При общемъ здоровомъ организмѣ и неосложненныхъ случаяхъ обыкновенно бываетъ достаточно этихъ двухъ средствъ.

2) Осложненіе плевритомъ—Bryon. попеременно съ Phosph.

3) Бронхіальныя осложненія—Ant.-tart. попеременно съ Phosph.

4) Прочія состоянія—Chel. (осложненія со стороны печени) Ars. или Ac.-nit. (у пожилыхъ или слабыхъ особъ); Jod. (золотушнымъ больнымъ); Sulph. (длительные или полустрые случаи); Rhus, Ars. или Vart. (тифоидальные симптомы); Carbo veg., Ars. или Lach. (зловонное дыханіе, гангрена и пр.); Sact. (приливъ къ груди); Ver.-vir. (также раздраженіе спинного мозга); Arn. (отъ ушиба или напряженія); Lys. (глубоко лежащая боль или бронхіальное раздраженіе, остающееся послѣ пневмоніи).

Вспомогательныя мѣры.—Больного надо укрыть тепло, но легко, при температурѣ комнаты отъ 13 до 15° P.

На спину и на грудь положить большую, толстую припарку изъ льнянаго сѣмени или *спонгиопилинъ*. Постоянныя припарки одно изъ лучшихъ средствъ для предупрежденія мѣстной потери жизненности при пневмоніи и другихъ подобныхъ болѣзняхъ. Нимейеръ свѣтуетъ наоборотъ: „покрывать грудь больного и въ особенности пораженную сторону холоднымъ компрессомъ. Компрессы должно мѣнять каждые пять минутъ, какъ бы неудобно это ни казалось; обыкновенно уже черезъ нѣсколько часовъ больные увѣряютъ, что чувствуютъ значительное облегченіе; боль, затрудненное дыханіе уменьшаются, пульсъ замедляется. Иногда температура понижается на цѣлый градусъ“. Больному нужно

полное спокойствіе. Ему нужно давать слизистое питье и мучнистую пищу. Объ общемъ уходѣ см. ст. 39 „Брюшной тифъ“.

130.— Воспаленіе плевры—Плевритъ (Pleuritis).

Опредѣленіе.— Острое воспаленіе плевры (серозной оболочки, покрывающей легкія и выстилающей грудную полость).

Въ здоровомъ состояніи плевра имѣетъ гладкую, скользкую поверхность, допускающую свободное движеніе заключающихся въ ней легкіхъ. Воспаленіе разрушаетъ эту гладкую поверхность, такъ что движеніе оболочекъ или легкіхъ становится затруднительнымъ и болѣзненнымъ.

Плевродинія (ложный плевритъ) есть боль въ грудныхъ стѣнкахъ и не поражаетъ ни плевры, ни легкіхъ (См. ст. „Невралгія“).

Симптомы.—Болѣзнь начинается внезапно и бурно ознобомъ, лихорадкой и рѣзкими, колющими болями, называемыми „колотьемъ въ боку“, обыкновенно ощущаемыми подъ соскомъ и поражающими большею частію одну только сторону. Боли обостряются отъ кашля, отъ давленія и при малѣйшей попыткѣ къ болѣе глубокому вдыханію. Межреберья становятся чувствительными, дыханіе дѣлается брюшнымъ, такъ какъ движенія реберъ ограничены и легкія наполняются воздухомъ лишь отчасти. При этомъ бываетъ короткий, частый, сухой кашель, запекшійся языкъ, красное лицо, твердый, частый пульсъ (около 100 въ минуту), скудная темная моча, и больной постоянно лежитъ на пораженной сторонѣ или на спинѣ. Если же поражено и легкое, то мокрота будетъ чрезвычайно обильна и съ жилками крови.

Впрочемъ, воспаленіе скоро кончается или **разрѣшеніемъ**, когда обѣ поверхности плевры принимаютъ снова ихъ гладкій влажный характеръ, или шероховатыя и воспаленныя поверхности болѣе или менѣе **сращиваются** между собою; или же происходитъ **выпотѣніе** водянистой жидкости между двумя поверхностями плевры,—состояніе, называемое грудной водянкой (**Hydrothorax**). Въ тяжкихъ случаяхъ это изліяніе можетъ быть такъ велико, что сжимаетъ легкія и сердце и такимъ образомъ останавливаетъ ихъ отправленія. Иногда бываетъ накопленіе большого количества гноя, наполняющаго плевритическую полость,—состояніе, называемое **Empyema**. Это состояніе можетъ явиться въ организмѣ ослабленномъ, а также когда воспаленіе бываетъ послѣдствіемъ ушиба или присутствія въ полости постороннихъ тѣлъ. Количество из-

ліянія можно опредѣлить по болѣе или менѣе затрудненному дыханію, а также по распространенію тупого звука при постукиваніи.

Физическіе признаки.—Приставляя стетоскопъ къ пораженной части груди, въ раннемъ періодѣ можно слышать звукъ трущихся одна объ другую сухихъ воспаленныхъ поверхностей плевры; это треніе можно также ощущать, положивъ руку на соотвѣтствующее мѣсто груди. Это происходитъ, вѣроятно, вслѣдствіе неестественной сухости плевры отъ воспаленія, или же отъ ея шероховатости вслѣдствіе выпотѣнія фибрина. Этотъ звукъ можно слышать только вначалѣ, потому что вскорѣ противоположныя поверхности слипаются, или, что болѣе вѣроятно, раздѣляются серознымъ выпотомъ: въ послѣднемъ случаѣ при *выстукиванні* получается тупой звукъ въ нижней части груди, до уровня выпотѣнія; на томъ же пространствѣ вовсе не слышно дыхательныхъ шумовъ, а иногда можно слышать особенный звукъ—*Aegorhonia*. Въ то же самое время больной, хотя вначалѣ предпочиталъ лежать на здоровой сторонѣ, принужденъ ложиться на пораженную, такъ, чтобы движенію здороваго легкаго не препятствовала жидкость, образовавшаяся въ грудной полости.

Причины.—Измѣненіе температуры и внезапная остановка испарины самыя частыя причины этой болѣзни, въ особенности у людей слабаго сложенія; хирургическія операціи и механическія поврежденія служатъ часто возбуждающими причинами, такимъ образомъ неровные концы переломленнаго ребра могутъ причинить воспаленіе плевры. Оно можетъ также произойти отъ распространенія другихъ болѣзней. Причина болѣзни можетъ измѣнить существенно и леченіе.

Леченіе.

Aconitum—въ ранней стадіи. Его благотвѣльное дѣйствіе часто сказывается уже послѣ двухъ или трехъ пріемовъ испариной, составляющей такую благоприятную противоположность съ бывшими до того сухой горячей кожей, сильной жаждой, скорымъ пульсомъ и общей остановкой выдѣлительной функціи.

Bryonia—это могущественное средство при плевритѣ (какъ и при всѣхъ другихъ воспаленіяхъ серозныхъ оболочекъ), даже въ его самыхъ тяжелыхъ формахъ. Его главнѣйшія показанія: колющія, стрѣляющія или жгучія боли въ боку, ожесточающіяся при дыханіи или отъ движенія; болѣзненный, сухой, или съ отхаркиваніемъ бѣлковидной мокроты, кашель; трудное, короткое, безпокойное и частое дыханіе, совершаемое почти исключительно помощью

брюшныхъ мускуловъ, утомленіе, желаніе сохранять лежачее положеніе, раздражительность, безпокойство и проч. Принимать черезъ часъ, два или три, одно или въ перемежку съ **Asop.**

Arsenicum—длительные случаи; при обильномъ изліяніи, на которое указываетъ тяжелое стѣсненное дыханіе, по временамъ приступъ удушья; охлажденіе тѣла, истощеніе.

Iodium—золотушные больные, у которыхъ болѣзнь затягивается. Для такихъ больныхъ, даже когда уже произошло изліяніе, самое лучшее средство **Iodium** въ перемежку съ **Asop.** или **Bryonia.**

Phosphorus—если поражены легкія (**Pleuro-pneumonia**), также особамъ слабаго сложенія съ чувствительными легкими и предрасположеніемъ къ чахоткѣ. Мокрота ржаваго цвѣта и крайній упадокъ силъ.

Antimonium tart.—кашель съ хрипѣніемъ отъ слизи, затрудненное дыханіе, иногда тошнота, обильная мокрота, сильное сердцебиеніе и чувство удушья.

Arnica—плевритъ вслѣдствіе продолжительнаго и сильнаго напряженія или наружнаго поврежденія, въ особенности когда остается чувствительность и боль, или при сильномъ изліяніи; въ послѣднемъ случаѣ *Arn.* помогаетъ его всасыванію.

Sulphur—послѣ того, какъ колюшія боли прекратились, **Sulphur** часто довершаетъ исцѣленіе; полезно также какъ вставочное средство при медленномъ выздоровленіи и при зловонномъ дыханіи и мокротѣ.

Ac. tannic.—самопроизвольное и обильное выдѣленіе гноя.

Вспомогательныя мѣры.—Приложеніе тепла въ видѣ припарокъ, фланели, намоченной въ горячей водѣ и потомъ выжатой и пр. къ больному мѣсту часто доставляетъ немедленное облегченіе. Д-ръ Робертсъ лечитъ плевритъ до и послѣ изліянія, налѣпляя плотно на больную сторону широкія полосы липкаго пластыря въ косомъ направленіи къ ребрамъ такъ, чтобы доставить совершенный покой. Утверждаютъ, что было много излеченій однимъ только этимъ простымъ средствомъ. Главное избѣгать кровоизвлеченія въ какой бы то ни было формѣ. Больного надо помѣстить спокойно въ полусидячемъ положеніи. Пища должна быть легкая: овсянка, аррорутъ, бульонъ; частые глотки холодной воды хорошо утоляютъ жажду. При изліяніи въ плевру, пища должна быть сухая.

131.—Кашель (Tussis).

Кашель, какъ и охриплость, скорѣе симптомъ болѣзни, чѣмъ болѣзнь сама по себѣ. Онъ часто бываетъ предвѣстникомъ или сопровождаетъ самыя опасныя болѣзни нашего климата и потому имъ никогда не должно пренебрегать. Кашля очень много разновидностей, но мы дадимъ только списокъ наибачше употребляемыхъ средствъ съ главными характеристическими симптомами для каждаго. Случаи же, сопротивляющіеся этимъ средствамъ, должно разсматривать какъ слишкомъ серьезные для домашняго леченія.

Aconitum—сухой, жесткій, *недавній* кашель съ безпокойствомъ, краснымъ лицомъ, головою болью, жаждой, жгучей сухостью горла, скудной мочей, запоромъ и пр.

Belladonna—короткій, *сухой*, глухой, судорожный кашель, обыкновенно хуже по ночамъ въ постели, лучше на холодѣ, возбуждаемый ощущеніемъ **щекотанія въ горлѣ** и сопровождаемый краснымъ лицомъ, головою болью и другими симптомами прилива въ головѣ.

Hyoscyamus—нервный, сухой, судорожный кашель, поражающій пожилыхъ лицъ, а также дѣтей и истерическихъ женщинъ, хуже по ночамъ и въ особенности при лежаніи.

Vryonia—жесткій, сухой, **потрясающій** кашель, хуже днемъ, съ болью въ боку, груди и головѣ. Кашель ухудшается при переходѣ изъ теплаго воздуха въ холодный и наоборотъ; также рыхлый кашель съ бѣлой или желтой мокротой, иногда съ кровью; тошнота и рвота.

Ipecacuanha—раздражительный, нервный, судорожный кашель съ *тошнотой и рвотой*. Ранняя стадія коклюша.

Nepar sulphur.—раздражающій кашель съ охриплостью и жженіемъ въ горлѣ, возбуждаемый или усиливаемый холодомъ и переѣнами температуры. Кашель съ **хроническимъ разстройствомъ желудка**.

Ac.-nitr.—хроническій кашель. Нечахоточный, сухой кашель; также послѣ дѣятельной небугорчатой чахотки. Длительный, короткій, сухой, гортанный кашель безъ мокроты.

Drosera—нервный. сочувственный, *судорожный* кашель. хуже по ночамъ, съ позывами на рвоту и рвотой, а иногда съ мокротой съ кровью. При пробужденіи испарина. Послѣ **Acon.** лучшее средство при несложненномъ коклюшѣ.

Phosphorus—сухой кашель, возбуждаемый щекотаніемъ горла

охрипость, боль или чувствительность въ груди, со ржавой, кровянистой, солоноватой или гнойной мокротой; чахоточный кашель. Отягощеніе отъ разговора, смѣха, ѣды и движенія.

Mercurius—хроническій, мокротный кашель, съ гнойною или слизисто-гнойною мокротою.

Carbo vegetabilis—кашель при малѣйшей простудѣ, упорная охрипость или потеря голоса.

Kali bichr.—кашель съ густой вязкой мокротой, со свистомъ, затрудненнымъ дыханіемъ и сопровождаемый головокруженіемъ.

Chamomilla—кашель у дѣтей во время прорѣзыванія зубовъ со свистящимъ дыханіемъ, тоскливостью и пр.

Sulphur—упорный сухой кашель съ сіѣсеніемъ въ груди и позывами на рвоту. Также рыхлый кашель съ бѣловатой или желтоватой мокротой днемъ и сухой кашель по ночамъ, сопровождаемый головою болью, кровохарканіемъ и пр.

Питье.—Камедная вода, ячменный отваръ и другіе слизистые напитки, или же питье холодной воды частыми малыми глотками.

Предохранительныя мѣры.—Ежедневное холодное купаніе или обтираніе всей поверхности тѣла холодной водой. Одежда, соотвѣтствующая погодѣ; ежедневное движеніе на свѣжемъ воздухѣ, по возможности за городомъ и по утрамъ; все это предохраняетъ отъ излишней чувствительности къ перемѣнамъ температуры. Нужно избѣгать сырого, а также спертаго, воздуха и многолюдныхъ сборищъ.

Г л а в а IX.

Болезни пищеварительной системы.

132.—Воспаленіе рта (Stomatitis).

Симптомы.—Красныя болѣзненные пятна на слизистой оболочкѣ рта, источающія изъ себя влагу.

Причины.—Простуда у дурнопитаемыхъ дѣтей, желудочныя расстройства, корь или иныя сыпныя лихорадки и введеніе въ ротъ горячихъ или острыхъ веществъ.

Леченіе.

Kali chloratum—зловонное дыханіе; болѣзненность и изъязвленіе слизистой оболочки языка, неба и щекъ. Мы обыкновенно

прописываемъ 1 X растираніе. Средство это можно также употреблять въ видѣ полосканія для рта: 8 грань *Kali chloratum* на 4 унціи воды.

Mercurius—обильное слюнотеченіе, опухоль железъ.

Ac.-nitr. 1 X. При совмѣстномъ приливѣ къ воротной венѣ и при обыкновенныхъ симптомахъ желчности.

China—для подкрѣпленія больного, по излеченіи изъязвленія.

Полосканіе изъ **Ac. tannic.** (1 драхма на 8 унцій воды) при своевременномъ употребленіи часто немедленно останавливаетъ болѣзнь. Полезна также пульверизація слабымъ растворомъ **сѣр-нистой кислоты**, съ приемами внутрь **Sulph.** или **Hep.-sulph.**

Вспомогательныя мѣры.—Причину надо по возможности удалить; если она происходитъ отъ расстройства желудка, то надо исправить діету. Какъ общее правило, на нѣкоторое время ее надо ограничить однимъ молокомъ, или пополамъ съ содовой водой, что питательно и легковаримо и не можетъ усилить расстройства больного. Впослѣдствіи молоко можно постепенно замѣнить шоколадомъ или какао, вмѣсто чая, утромъ и вечеромъ. Въ концѣ болѣзни полезенъ хорошій бульонъ.

133.—Молочница (Aphthae).

Опредѣленіе.—Воспалительный грибovidный продуктъ, состоящій изъ многочисленныхъ мелкихъ пузырьковъ, кончающихся бѣлыми струнъями на поверхности рта. Онъ распространяется иногда на слизистую оболочку всего желудочно-кишечнаго канала.

Симптомы.—Маленькіе пузырьки или бѣлыя пятнышки появляются на слизистой оболочкѣ всего рта, иногда они, не прерываясь, покрываютъ собою языкъ, десны, небо, въ неблагоприятныхъ случаяхъ распространяясь на зѣвъ и горло, усиливается лихорадочное состояніе и боль при глотаніи. Сосѣднія железы иногда чувствительны и распухши. Въ тяжкихъ случаяхъ болѣзнь можетъ распространиться на кишечникъ, причемъ бываетъ сильный поносъ и сыпь темнаго цвѣта.

Причины.—Слабое или золотушное сложеніе; недостаточное количество или дурное качество молока кормилицы, или при искусственномъ кормленіи несоотвѣтствующая пища, кислое выдѣленіе рта, неопрятность и пр. Молочница часто бываетъ во время кори, брюшнаго тифа, чахотки и болѣзней, сопровождающихъ старческой возрастъ и указываетъ въ такихъ случаяхъ на

роковой исходъ, такъ какъ служитъ признакомъ ослабленной жизненной энергіи.

Лечение. — Въ этой болѣзни специфически дѣйствуетъ *бура*, въ особености, когда болѣзнь ограничивается ртомъ, который нужно смачивать мягкой кисточкою слабымъ растворомъ *буры* (4 грана на унцію воды) съ тремя или четырьмя каплями разведенной карболовой кислоты, или же можно употреблять *бурю* съ *глицериномъ* (полъ-драхмы первой на унцію второго). При смазываніи рта ребенокъ всякій разъ проглотитъ достаточно и для внутренняго приѣма.

Mercurius—зловонное дыханіе, слюноотеченіе, поносъ, гангренозныя язвы и т. п. Прописанный своевременно, когда бѣлые пятнышки только что появляются, часто одинъ вылечиваетъ молочницу.

Arsenicum—распространеніе молочницы на желудокъ и кишечникъ, *темнаго цвѣта язвы* съ зловоннымъ запахомъ, *источающій поносъ*.

Sulphur—можно давать послѣ *Ars*, какъ и послѣ всякаго другаго средства, когда оно перестаетъ дѣйствовать цѣлбно, также при окончаніи молочницы, для предупрежденія возврата и при кожныхъ сыпяхъ.

Bryonia или **Nux vom.**—желудочное расстройство, сухость рта, желтая или бѣлая слизь на языкѣ.

Общее лечение.—Поливѣйшая опрятность, хорошая вентиляція, обиліе свѣжаго воздуха и соотвѣтствующая пища. Ротъ надо очищать мягкой тряпочкой, намоченной холодной водой. Ребенку надо давать сосать тряпочку, смоченную растворомъ соды въ отварной водѣ. Мягчительныя средства—настой льняного сѣмени, слабый растворъ *буры* и т. п. также полезны. Какъ полосканія или смачиванія, хороши также разведенная карболовая кислота и т. п. Сѣрнистую кислоту лучше употреблять въ видѣ пульверизации (1 часть на 100 частей отварной воды) въ продолженіе двухъ, трехъ минутъ и повторять разъ или два раза въ день. Если молочница у ребенка происходитъ отъ нездоровья кормилицы, то ее надо тотчасъ же перемѣнить или отлучить ребенка отъ груди. Въ послѣднемъ случаѣ, если ребенку нѣтъ еще трехъ мѣсяцевъ, его надо кормить молокомъ съ *молочнымъ сахаромъ*, а если старше, то *мучнистой пищей* и бульономъ.

134.— Дурной запахъ изъ рта—Зловонное дыханіе.

При совершенномъ здоровьѣ дыханіе имѣетъ пріятный запахъ и наоборотъ, зловонное дыханіе всегда сопутствуетъ разстройству пищеваренія, цынги, злокачественной боли горла и пр. Оно также непріятно и зловонно во время развитія сыпныхъ, кишечныхъ и заразныхъ болѣзней, но никогда не бываетъ такъ зловонно, какъ при омертвѣніи легкаго, что именно и узнается всего легче по этому симптому. Иногда зловоніе изъ рта происходить вслѣдствіе неочищенія рта и зубовъ послѣ ѣды.

Леченіе.

Carbo veg.—гнилостный запахъ изъ рта вслѣдствіе порчи зубовъ, дурного состоянія десенъ, большихъ приѣмовъ ртутія и другихъ причинъ. Принимать три раза въ день, въ теченіе восьми, десяти дней или такъ долго, какъ потребуется.

Hepar sulphur, или **Acidum nitr.**—можетъ послѣдовать за **Carbo veg.**, если это средство оказалось недостаточнымъ, въ особенности когда зловоніе происходитъ отъ предварительнаго **меркуріальнаго слюнотеченія**.

Spigelia—зловонное дыханіе, замѣтное только для другихъ, съ обильною желтою или бѣлою слизью во рту и горлѣ; задняя часть языка болѣзненна и раслухша.

Mercurius—зловонное дыханіе вслѣдствіе молочницы.

Nux vom. или **Puls.**—вслѣдствіе разстройства желудка.

Aurum или **Puls.**—у дѣвушекъ, приближающихся къ зрѣлости.

Sulphur—два раза въ день въ теченіе недѣли можетъ слѣдовать за каждымъ изъ вышеупомянутыхъ средствъ. Онъ завершаетъ леченіе.

Вспомогательныя мѣры.—Надо обратить вниманіе на діету, воду, свѣжій воздухъ, регулярное движеніе на свѣжемъ воздухѣ, купаніе и прочія гигиеническія мѣры (см. главу I). Животную пищу надо употреблять умѣренно, а зубы и ротъ очищать по крайней мѣрѣ дважды въ день. **Ароматическая карболовая кислота** составляетъ превосходное полосканіе для рта такихъ больныхъ (20 капель на стаканъ воды).

135.—Гангрена рта (*Gangraena oris*).

Опредѣленіе.—Струповидная или гангренозная язва во рту, иногда поражающая дурнопитаемыхъ, чахоточныхъ дѣтей отъ Спутникъ гомеопата.

двухъ до шести лѣтъ, особенно живущихъ въ низкихъ, сырыхъ мѣстностяхъ.

Симптомы.—Воспаленіе начинается обыкновенно у краевъ десень противъ рѣзцовъ нижней челюсти. Десны становится бѣлыми, губчатыми и отдѣляются отъ зубовъ, какъ послѣ злоупотребленія *меркуріемъ*, наступаетъ изъязвленіе и распространяется вдоль десень, переходя потомъ на челюсти. При дальнѣйшемъ теченіи щеки и губы вздуваются и образуютъ твердую опухоль. Зубы при этомъ часто выпадаютъ съ истеченіемъ зловонной слюны, и дыханіе становится невыносимо зловоннымъ. Обыкновенно бываетъ увеличеніе и чувствительность подчелюстныхъ железъ. Въ тяжелыхъ формахъ болѣзни разрушительный процессъ идетъ крайне быстро, такъ что въ нѣсколько дней губы, щеки, миндалевидныя железы, небо, языкъ и даже половина лица могутъ быть поражены гангренюю.

Леченіе.—*Mercurius* (часто специфиченъ въ случаяхъ, происходящихъ не отъ препаратовъ *меркурія*); *Ac.-mur.* (гангрена, соединенная съ тяжкою болѣзною, корь); *Ac.-nitr.* (отъ чрезмѣрныхъ приѣмовъ *меркурія*); *Arsen.*—распространенное омертвѣніе съ крайнимъ упадкомъ силъ; *Kali chlor.*—въ тѣхъ же случаяхъ, когда *Arsenicum*.

136.—Прорѣзываніе зубовъ (Dentitio).

Первые зубы—молочные—появляются въ ранній періодъ жизни и выпадаютъ на седьмомъ или восьмомъ году, когда начинается замѣна ихъ постоянными, продолжающаяся до начала зрѣлости. Порядокъ, въ которомъ показываются молочные зубы слѣдующій. Около шестого мѣсяца два среднихъ рѣзца нижней, челюсти, а черезъ нѣсколько недѣль соотвѣтствующіе рѣзцы верхней челюсти; потомъ два наружныхъ рѣзца верхней челюсти. а вскорѣ затѣмъ таковыя же нижней. Затѣмъ черезъ промежутокъ, приблизительно въ два мѣсяца, первые четыре коренныхъ зуба, потомъ глазные и, наконецъ, остальные четыре коренныхъ зуба; чѣмъ и заключается въ концѣ второго года прорѣзываніе зубовъ. Незначительнымъ отклоненіямъ отъ этого порядка и болѣе медленному прорѣзыванію зубовъ не слѣдуетъ придавать большого значенія. Прорѣзываніе зубовъ процессъ естественный, который нельзя разсматривать какъ болѣзнь, а только какъ нормальный періодъ развитія дѣтскаго организма. Тѣмъ не менѣе у слабыхъ, золотушныхъ дѣтей процессъ этотъ можетъ быть очень труднымъ и даже опаснымъ.

Разстройства.—Увеличенная дѣятельность и возбужденіе судистой системы, въ соединеніи съ нервнымъ раздраженіемъ, сопровождающимъ иногда прорѣзываніе зубовъ, могутъ вызвать у дѣтей слабыхъ общія или мѣстныя разстройства. Рахитизмъ сильно вліяетъ на ходъ развитія зубовъ. Если эта болѣзнь наступаетъ до начала прорѣзыванія зубовъ, то развитіе ихъ замедляется или приостанавливается на неопредѣленное время. У двухлѣтнихъ рахитическихъ дѣтей часто бываетъ очень мало зубовъ, да и тѣ черны и гнилы. Напротивъ, при бугорчаткѣ и врожденномъ сифилисѣ зубы прорѣзываются слишкомъ рано, когда организмъ еще недостаточно окрѣпъ, чтобы вынести необходимыя измѣненія.

Симптомы.—Раздраженіе рта, опухоль или чувствительность десенъ, усиленное слюнотеченіе, вздрагиванія какъ бы отъ испуга или прерывистый сонъ, внезапное появленіе лихорадочныхъ движеній, различныя сыпи на головѣ или тѣлѣ, разстройство пищеварительныхъ органовъ—поносъ, тошнота или запоръ, а иногда спазмы и конвульсіи. Неправильное прорѣзываніе зубовъ часто происходитъ отъ перехода съ материнскаго молока къ различнымъ веществамъ, непригоднымъ возрасту младенца.

Причины.—Золотушное сложеніе, англійская болѣзнь. Возбуждающія причины: неправильное или чрезмѣрное питаніе, несоотвѣтствующая пища, недостатокъ свѣжаго воздуха, излишнее укутываніе головы. Все это разстраиваетъ желудокъ и нервную систему, возбуждая безпокойство, крикъ, спазмы и даже конвульсіи.

Эти причины въ большинствѣ случаевъ могутъ быть устранены и страданія доведены до минимума, даже у дѣтей золотушнаго сложенія. Воспаленіе десенъ или непропорціональность между челюстью и числомъ и формою зубовъ служатъ также причиною страданій.

Леченіе.

1) Лихорадочное состояніе и пр.—Acon., Cham. (безпокойство, одна щека красная, другая блѣдная).

2) Поносъ—Cham. (внезапныя вздрагиванія, щиплющія боли, вязкія или желтыя кисло-пахнущія испражненія); Merc. (зеленая или кровавистыя); Coloc. (колики); Podoph. (приступы боли съ выпаденіемъ прямой кишки); Bell. (нервная раздражительность, красная щеки); Calc.-carb. или Sulphur (золотушнымъ дѣтямъ); Ars. (при исхуданіи).

3) **Запоръ**—Bryon., Nux vom., Sulph., Acon., Plumb.

4) **Безсонница и пр.**—Coff. (нервное разстройство); Bell. (красное лицо); Gels. (простая безсонница); Kreos. (волнение).

5) **Конвульси**—Bell., Cham. и пр. (см. ст. 82).

6) **Неправильное прорѣзываніе зубовъ**—Calc.-carb. (слишкомъ ранее или позднее); Ac. phosph. (крайняя слабость, рахитическое сложеніе) (см. также ст. 68); Sil. (головная испарина); Kreos. (исхудалая раздражительная дѣти, ранняя порча зубовъ). Полезно также употребленіе Calcar.-phosphor.

Chamomilla—желчный поносъ съ кишечнымъ раздраженіемъ, безпокойство, тоскливость и неправильное кровообращеніе.

Calcareae—для золотушныхъ дѣтей; также въ случаяхъ, осложненныхъ вязкимъ или слизистымъ поносомъ.

Вспомогательныя мѣры. — Регулярность въ кормленіи и снѣ; исправленіе привычекъ матери, которыя могутъ неблагопріятно вліять на ребенка, соответствующее количество пищи. Для предупрежденія приливовъ къ головѣ ее надо держать прохладно, ноги же въ теплѣ, ежедневно купать ребенка въ холодной водѣ и почаще выносить на свѣжій воздухъ. Для искусственнаго кормленія всего лучше мучнистая пища, приготовленная согласно паставленію. Строго избѣгать слабительныхъ. Запоръ у дѣтей происходитъ обыкновенно отъ неправильной діеты. Въ упорныхъ случаяхъ и, когда есть глисты, можно употреблять промывательныя изъ воды.

137. — Зубная боль (Odontalgia).

Причины. — Порча зубовъ служитъ самою обыкновенною предрасполагающею причиною; внезапныя перемены температуры, разстройство пищеварительныхъ органовъ, беременность, общее не здоровье служатъ причинами возбуждающими. Когда, вслѣдствіе порчи, полость зуба становится доступною внѣшнимъ вліяніямъ, то отъ соприкосновенія съ частицами пищи, питьемъ, воздухомъ, зубная мякоть становится крайне чувствительною, а при сильной раздражительности ея можетъ произойти острое воспаленіе съ крайнею болью.

Нервная зубная боль является внезапными припадками (см. ст. 79).

Леченіе. — Если уже употреблялся креозоть, опій и т. п., то прежде чѣмъ принимать лекарства, ротъ надо хорошенько выполоскать. Въ случаѣ, если три, четыре приема извѣстнаго средства не облегчили боли, его надо замѣнить другимъ.

1) **Вслѣдствіе простуды** — Acon., Bell., Cham., Dulc., Merc., Glon.

2) **Вслѣдствіе порчи**—Kreos., Staph., Bell., Merc., Sil., Ant.-cr., Phosph., Nux vom., Acon., Merc.; Camph. тоже уничтожаетъ боль и останавливаетъ порчу.

3) **Отъ разстройства пищеваенія** — Bryon., Nux vom., Puls., Merc.

4) **Нервная**—Bell., Cham., Nux vom., Coff., Ign., Ars.

5) **Ревматическая**—Cham., Merc., Cimic., Bryon.

6) **У дѣтей**—Acon., Cham., Bell., Sil.

7) **У беременныхъ**—Bell., Nux vom., Coff., Cham., Sep., Kreos (6 X).

8) **Предохранительныя** — Ars., Kreos., Merc., Phosph., Sil., Euphorb.

Спеціальныя показанія.

Chamomilla — зубная боль вслѣдствіе сквозного вѣтра или задержанной испарины и поражающая ухо; зубы кажутся длинными и шатающимися, щеки и десны распухши, но кожа не очень красна; боль ожесточается отъ ѣды или питья, въ особенности горячаго. Средство это пригодно дѣтямъ во время прорѣзыванія зубовъ, при водянистомъ, зеленоватомъ зловонномъ поносѣ.

Belladonna — стрѣляющія, бьющіяся боли, поражающія нѣсколько зубовъ на одной сторонѣ, такъ что невозможно опредѣлить, который зубъ болитъ; боли усиливаются отъ прикосновенія къ зубамъ, а также отъ тепла и холода; приливъ крови къ головѣ, красное лицо, крайняя чувствительность къ внѣшнимъ вліяніямъ, опухоль щеки или железъ, сухость рта и горла, воспаленіе зубной мякоти.

Mercurius—испорченные зубы; сильныя скребущія или рвущія боли въ скулахъ, отягчающіяся отъ ѣды и питья, а также ночью въ постели; боли, поражающія всю сторону, простираясь на високъ, железы и ухо; зубная боль съ слюнотеченіемъ (не отъ Меркурія), въ постели обильная испарина, не доставляющая облегченія.

Glonoin—ощущеніе біенія въ зубахъ съ головою болью. Зубная боль отъ простуды послѣ разгоряченія.

Arsenicum—невыносимыя дергающія боли, появляющіяся по ночамъ. Это средство нужно продолжать нѣкоторое время по окончаніи зубной боли для предупрежденія возврата.

Arnica—боль вслѣдствіе вырванія зуба или другихъ зубныхъ операцій. Надо полоскать ротъ смѣсью одной части крѣпкой тинктуры на 10 частей воды.

Hepar sulphur—порча зубовъ и кровоточивыя десны вслѣдствіе ртути. При подобныхъ же состояніяхъ полезны также **Carbo veg** и **Ac.-nitr.**

Aconitum—острая, колющая боль или нытье, облегчаемое на время холодной водой; въ лицѣ жаръ, біеніе, иногда ознобъ, но безъ одурѣнія и чувствительности къ шуму, свѣту и пр., показующимъ **Bell.** Этотъ родъ боли часто быстро облегчаетъ одна или двѣ капли крѣпкой тинктуры или 1-го разведенія **Acon.**, положенной на зубъ на корѣи или ватѣ.

Приемы.—Каждыя 15 или 20 минутъ до облегченія боли; за тѣмъ черезъ 4—6 часовъ.

Пulверизація сѣрнистой кислотой или комочекъ корѣи, намоченной это кислотой и положенный на зубъ, часто даютъ немедленное облегченіе. Мѣстное примѣненіе гальваническаго тока также быстро облегчаетъ. Достаточно слабого тока въ теченіе двухъ или трехъ минутъ.

Пломбированіе испорченныхъ зубовъ.—Если порча свѣжая и незначительная, то испорченную часть надо удалить и образовавшуюся пустоту заполнить подходящимъ матеріаломъ. Если есть зубная боль, то ее надо излечить до пломбированія. Если нѣтъ возможности обратиться къ дантисту, то полость надо очистить и наполнить бѣлымъ воскомъ, который, недопуская воздухъ и раздраженія пищею, замедляетъ процессъ гніенія. Еще лучше замѣнить воскъ гуттаперчей; хорошо введенная въ совершенно очищенный зубъ, она сохраняетъ его годами. Д-ръ Рингеръ рекомендуетъ для пломбированія зубовъ смѣсь изъ равныхъ частей коллодія и разведенной карболовой кислоты.

Вырваніе зубовъ.—Въ нѣкоторыхъ случаяхъ единственное средство избавиться отъ зубной боли это—вырвать больной зубъ, въ особенности, если порча зашла такъ далеко, что зубъ почернѣлъ, шатается, бесполезенъ для жеванія, можетъ передать порчу сосѣднимъ зубамъ и служить причиной зловонія изо рта. Но съ другой стороны изъ ста самыхъ тяжелыхъ случаевъ зубной боли девяносто пять излечиваются гомеопатическими средствами. Поэтому никогда не слѣдуетъ вырывать зуба, какъ только онъ заболитъ или начнетъ портиться.

Предохранительныя мѣры.—Отправленіе зубовъ такъ важно,

что ихъ сохраненіе отъ порчи представляетъ огромное значеніе. Молочные зубы опредѣляютъ характеръ постоянныхъ и многіе страшно мучатся вслѣдствіе небрежности въ дѣтствѣ. Зубы не должно царапать и ковырять острыми вещами, особенно металлическими (иголками, шпильками и т. п.); избѣгать въ кушаньяхъ острыхъ и ѣдкихъ веществъ; ротъ держать опрятнѣе, для чего зубы надо старательно чистить мягкой щеточкой и полоскать ротъ водой каждое утро, а если возможно, то послѣ каждой ѣды, въ особенности послѣ животной пищи; всякаго соприкосновенія зубовъ съ разлагающимися веществами надо избѣгать. Мнѣніе, что частое чищеніе зубовъ щеточкой ослабляетъ десны и заставляеть ихъ отдѣляться отъ зубовъ, совершенно ошибочно, напротивъ, чищеніе укрѣпляетъ ихъ, когда онѣ губчаты и кровоточивы. При склонности къ порчѣ зубовъ и воспалительному процессу въ деснахъ слѣдуетъ постоянно употреблять для полосканія разведенную карболовую кислоту, мирру и т. п. Не надо подвергать зубы дѣйствию крайнихъ измѣненій температуры, а въ особенности жара, такъ какъ отъ этого можетъ перетрескаться эмаль, что и становится зачаткомъ порчи. Жеваніе или куреніе табаку, а также частое употребленіе крѣпкихъ напитковъ содѣйствуютъ тоже порчѣ зубовъ. Наконецъ, важнѣйшее средство сохранить зубы, это поддерживать въ хорошемъ состояніи общее здоровье, помощью простой питательной пищи, холодныхъ обтираній или купаній и регулярныхъ привычекъ.

138.—Нарывъ на деснѣ (Abscessus alveolaris).

Опредѣленіе.—Маленькій нарывъ, начинающійся въ зубной ямкѣ и вскрывающійся въ десну или даже щеку.

Причина.—Обыкновенно раздраженіе отъ испорченнаго зуба. Простуда можетъ возбудить воспаленіе зубной надкостницы и черезъ нарывъ выходятъ болѣзненные продукты воспаления.

Симптомы.—Зубная боль, распространяющаяся на часть челюсти съ жаромъ, біеніемъ, опухолью и образованіемъ нарыва, который можетъ или разрѣшиться, или вскрыться во рту или даже проникнуть сквозь щеку. Страданія бываютъ иногда очень сильны, ухудшаются по ночамъ и не проходятъ до тѣхъ поръ, пока щека не вспухнетъ; ихъ часто сопровождаетъ лихорадочное состояніе.

Леченіе.

Mercurius—постоянное нытье съ слюнотеченіемъ, опухолью

десны и биеніемъ. Личности, предрасположенныя къ нарывамъ на деснѣ, должны принимать это средство какъ предохранительное еще въ теченіе недѣли или двухъ по прекращеніи нарыва.

Aconitum—въ перемежку съ **Merс.** при лихорадочномъ состояніи, при раннемъ употребленіи онъ часто останавливаетъ болѣзнь въ самомъ началѣ.

Belladonna—бьющаяся головная боль, красное лицо и чувствительность къ шуму, свѣту и т. п. Обыкновенно достаточно двухъ или трехъ приемовъ.

Phosphorus—превосходное средство при порчѣ зубовъ *нижней челюсти* и при образованіи тамъ же нарывовъ.

Hepar sulphur—когда опухоль *смягчается* и въ ней слышно *биеніе* (признакъ, что матерія образуется).

Silicea—когда нарывъ прорвется.

Sulphur—когда нарывъ прошелъ не вполнѣ, также при хроническомъ состояніи.

Вспомогательныя мѣры.—Прикладываніе печеной, очень горячей винной ягоды къ воспаленной деснѣ доставляетъ быстрое облегченіе. Если опухоль сильна и есть признаки проникновенія нарыва въ щеку, то надо приложить припарку изъ льняного сѣмени до тѣхъ поръ, пока не установится хорошенько нагноеніе. Въ нѣкоторыхъ случаяхъ проколь опухоль, какъ только она обозначилась, приноситъ немедленное облегченіе. Часто бываетъ необходимо вырвать испорченный зубъ.

139.—Воспаленіе языка (Glossitis).

Симптомы.—Жаръ и боль языка, быстро распухающаго, иногда до чудовищной величины, такъ что онъ виситъ изо рта; обильное слюнотеченіе; больной не можетъ ни ѣсть, ни говорить, задущеніе кажется неминуемымъ.

Причины.—Простуда, рана языка, ослабленное здоровье, или, всего чаще, меркуріальное слюнотеченіе.

Леченіе.—**Acon.** и **Merс.** въ перемежку каждый часъ, до полученія облегченія, при немеркуріальномъ воспаленіи, если-же болѣзнь происходитъ отъ большихъ приемовъ **меркурія**, то нужно чередовать **Bell.** съ **Hep. sulph.** Полезны также **Carbo veg** и **Ac.-nitr.** При сильной отечной опухоль слѣдуетъ выбрать **Apis.**

140.—Язва на языкѣ (Ulcus linguae).

Симптомы.—Боль, легкая опухоль и краснота языка; образуются маленькія язвы, источающія гной.

Иногда съ боковъ языка появляются трещины, обыкновенно противъ коренныхъ зубовъ, вслѣдствіе разстройства пищеваренія или раздраженія зубами.

Лечение. — *Mercurius-bijod.* (x 2), вообще самое лучшее средство, кромѣ случаевъ меркуріализма, когда показуется внутрь и какъ полосканіе *Ac.-nit.* Хорошо дѣйствуетъ также *Ars. 6.* и *Hydrastis* въ низкомъ разведеніи, а крѣпкая тинктура его (4—5 капель на рюмку воды) для полосканія рта; для этой же цѣли пригодна разведенная карболовая или азотная кислота (5 капель на $\frac{1}{2}$ стакана воды).

141.—Боль горла (*Dolor faucium*).

Опредѣленіе.—Простая боль, краснота или незначительная опухоль горла, не осложненная изъязвленіемъ, жабой или сифилисомъ.

Причина.—Простуда. Этой болѣзнию не слѣдуетъ пренебрегать, такъ какъ она у нѣкоторыхъ легко переходитъ въ тяжелую форму, описанную въ слѣдующей статьѣ.

Лечение.—*Belladonna*—краснота горла, ощущеніе садна, боль при глотаніи.

Mercurius—ощущеніе какъ бы кома въ горлѣ, ухудшеніе по ночамъ, иногда слюнотеченіе.

Aconitum—сухость, перхота и жаръ въ горлѣ съ ощущеніемъ давленія, охриплостью и лихорадочнымъ движеніемъ. Данный своевременно, *Acon.* одинъ быстро излечиваетъ катарръ горла.

Baryta carb.—при недостаточности *Bell* или *Merc.*, и когда воспаленіе ограничивается миндалинами.

Dulcamara—вслѣдствіе сырости или тумана.

Вспомогательныя мѣры.—Согрѣвающий компрессъ на горло. Вдыханіе паровъ горячей воды имѣетъ смягчающее и часто цѣлебное дѣйствіе.

142.—*Resolutio faucium* (*Fauces ulcerosae—Pharyngitis*) Воспаленіе и изъязвленіе зъва.

Всѣ эти болѣзни одного характера и требуютъ одинаковаго леченія.

Патологія.—Въ первомъ періодѣ бываетъ раздраженіе слизистой оболочки зъва и глотки, потомъ приливъ крови, воспаленіе или расслабленіе этой оболочки, увеличеніе миндалинъ, удаленіе

язычка, а въ дальнѣйшей стадіи болѣзненное отложеніе и изъязвленіе слизистыхъ мѣшечковъ.

Симптомы.—Больной вначалѣ жалуется на неловкое ощущеніе въ верхней части горла съ частою потребностью глотать, какъ будто въ горлѣ что нибудь засѣло.

Если не предпринять соотвѣтствующаго леченія, то голосъ скоро измѣняется: онъ становится слабымъ и хриплымъ, а иногда, въ особенности къ вечеру, совершенно пропадаетъ. Пациентъ жалуется на боль въ гортани и дѣлаетъ частыя усилія очистить горло отъ мокроты, кашляя и отхаркиваясь; при изслѣдованіи горло представляетъ нездоровый видъ, красноту и грануляціи, слизистые мѣшечки наполнены желтоватымъ веществомъ, на небѣ и смежныхъ частяхъ замѣтно вязкое слизисто-гноиное отдѣленіе.

Причины.—Это состояніе вѣроятно всего чаще вызывается упражненіемъ органа голоса, когда онъ воспаленъ, какъ при обыкновенной боли горла или охриплости, такъ какъ мышцы гортани не могутъ питаться вслѣдствіе распростраженія болѣзненныхъ продуктовъ съ воспаленной слизистой оболочки. Болѣзнь можетъ также происходить отъ неумѣреннаго или неправильнаго упражненія голоса, въ особенности при неполномъ выздоровленіи послѣ бронхита или пневмоніи.

Леченіе.

- 1) Въ начальномъ и остромъ періодахъ—Acon., Bell., Merc.
- 2) Въ хронической формѣ—Bell., Merc., Iod., Calc. phos., Kalibichr., Arg.-nitr., Carbo veg., Lach., Phytol.
- 3) Послѣ чрезмѣрнаго напряженія голоса—Phytol., Merc.-iod., Aurum, Arn., Bellad. (Воспаленіе горла).
- 4) Прочія средства—Apis. (сильный отекъ); Ars. (исхуданіе); Phosph. (наклонность къ чахоткѣ); Sulph. (вставочное средство); Aurum. (воспаленіе миндалинъ).

Показанія для средствъ:

Belladonna—кромѣ симптомовъ, упомянутыхъ въ предшествующей статьѣ, Bell. пригодна при изъязвленіи горла съ яркой краснотой и сильной болью при глотаніи.

Mercurius iod.—боль слабѣе, чѣмъ показующая Bell., и хроническіе случаи у золотушныхъ.

Calc.-phosph.—это средство успѣшно дѣйствуетъ при Resolutio faucium.

Kali bichr.—накопленіе густой вязкой мокроты, съ трудомъ извергаемой, хроническое изъязвленіе.

Argentum nitricum.—Изъязвленіе горла съ зловоннымъ дыханіемъ и нечистой слизью у худосочныхъ больныхъ. Слабый растворъ его можно употреблять для полосканія.

Carbo veg.—Подобное же состояніе съ *охрипlostью*.

Lachesis.—Постоянное раздраженіе въ горлѣ, возбуждающее сильное отхаркиваніе и ощущеніе давленія. Въ горлѣ сильная боль, но безъ поврежденія его, такъ какъ она болѣе нервная.

Hepar sulph.—для золотушныхъ сложений, не показующихъ *Merc.-iod.* Также, когда болѣзнь есть послѣдствіе Меркурія. При тѣхъ же условіяхъ полезно **Ac.-nitr.**

Полосканіе.—Для исправленія зловоннаго дыханія, часто при этомъ бывающаго, полезна ароматическая карболовая кислота, а также разведенная азотная (1 часть на 100 частей воды). Съ успѣхомъ можно также прибѣгнуть къ вдыханію паровъ. При Pharyngitis часто пригодны Эмскія минеральныя воды.

Вспомогательныя и предохранительныя мѣры.

1) **Полный покой;** самое вѣрное, какъ можно меньше напрягать больной организмъ, т. е. меньше говорить.

2) **Компрессъ на горло** (см. ст. 27) на ночь; къ утру обыкновенно бываетъ уже гораздо лучше. Въ упорныхъ случаяхъ компрессъ надо носить и днемъ, смачивая его по мѣрѣ нужды. Снявъ компрессъ, горло и грудь надо обмыть холодной водой и хорошенько вытереть. При такихъ условіяхъ компрессъ никогда не ослабляетъ горла.

3) **Ношеніе бороды.** Борода и усы отлично предохраняютъ отъ болѣзней горла. Въ особенности это слѣдуетъ имѣть въ виду людямъ, постоянно и чрезмѣрно напрягающимъ органъ голоса.

143.—Жаба.—Воспаленіе миндалинъ. (Synanche tonsillaris).

Опредѣленіе.—Острое воспаленіе миндалинъ и слизистой оболочки зѣва съ общимъ лихорадочнымъ состояніемъ.

Симптомы.—Болѣзнь начинается быстро опухолью одной или обѣихъ миндалинъ, сильной болью съ біеніемъ, охрипlostью, затрудненнымъ дыханіемъ и отхаркиваніемъ, возбуждающимъ болѣзненные и почти постоянныя усилія отдѣлить вязкую слизь, прилипающую къ воспаленной поверхности. Головная боль, боль въ спинѣ и членахъ, нечистый языкъ, затрудненное дыханіе и общіе лихорадочныя симптомы; болѣзненное дѣйствіе распростра-

няется обыкновенно на язычекъ, который, распухая и удлиняясь, покоится на корнѣ языка и возбуждаетъ непріятное чувство щекотанія. При своевременномъ и соответствующемъ леченіи воспалительные симптомы проходятъ черезъ нѣсколько дней, оставивъ миндалины только увеличенными, въ противномъ случаѣ происходитъ нагноеніе, на что указываютъ: ознобъ и бьющаяся колющая боль горла, простирающаяся къ ушамъ. По созрѣваніи нарывъ прорывается, чѣмъ тотчасъ же облегчается боль. Часто нарывъ образуется прежде на одной миндалинѣ, а когда онъ прорвется, то на другой начинается новый нарывъ.

Хроническое воспаление миндалинъ. Острое воспаление миндалинъ, повторявшееся нѣсколько разъ, или не вполне излеченное, сопровождается хроническимъ ихъ увеличеніемъ и затвердѣніемъ, вслѣдствіе чего является затрудненное глотаніе, охриплость, шумное и тяжелое дыханіе, въ особенности во снѣ, страданія ушей, происходящія отъ распространенія болѣзни по слизистой оболочкѣ, и крайняя склонность къ частымъ возвратамъ остраго воспаления.

Причины.—**Предрасполагающія**—золотушное сложеніе, злоупотребленіе ртутью, неправильности пищеваренія и предварительные припадки жабы; **возбуждающія**: перемѣна погоды, промоченныя ноги и проч. Жаба очень обыкновенна у полнокровныхъ особъ отъ 14 до 20 лѣтъ.

Опасности.—Распространеніе воспаления на язычекъ, мягкое небо, слюнные железы, глотку и въ особенности на *корень языка*, съ затрудненіемъ дыханія и проч. Но своевременное, искусное леченіе обыкновенно предупреждаетъ эти осложненія

Леченіе.—**Aconitum**—лихорадочное движеніе, головная боль, головокруженіе, безпокойство, колотье, полнота и давленіе въ горлѣ, которое кажется какъ бы обожженнымъ.

Belladonna—яркая краснота пораженныхъ частей, красное лицо, блестящіе глаза, головная боль, и боль и трудность глотанія. **Bell.** можетъ слѣдовать или чередоваться съ **Acon.**

Mercurius-bijod.—опухоль горла, обильное накопленіе слюны; опухоль десенъ и языка; стрѣляющія боли при глотаніи, непріятный вкусъ, зловонное дыханіе, язвы съ боковъ рта, боль отъ горла, распространяющаяся въ уши. Обильная испарина и отягощеніе по ночамъ указываютъ также на **Merc.-bijod.**

Baryta carb.—принятое тотчасъ, до начала нагноенія, нерѣдко уничтожаетъ опухоль; оно также полезно при хроническомъ воспаленіи миндалинъ.

Hepar sulphur—когда образовалась матерія—оно въ особенности полезно золотушнымъ и зараженнымъ ртутью, а также при существованіи склонности къ частому воспаленію горла. Оно дѣйствуетъ скорѣе другихъ средствъ.

Lachesis—когда поражена лѣвая миндалина, а слизистая оболочка багроваго цвѣта.

Arsenicum—тяжкіе припадки съ общимъ упадкомъ силъ и гнилостностью или гангренѣй миндалинъ.

Calc.-carb. и **iod.**—полезны золотушнымъ.

Nux vom. или **Pulsatilla**—когда жаба происходитъ вслѣдствіе желудочнаго расстройства или сопровождается имъ.

Приемы.—Въ острыхъ случаяхъ черезъ одинъ или два часа, въ полустрыхъ черезъ 3—4. При выздоровленіи черезъ 6—12.

Вспомогательныя мѣры.—Постоянное *сосаніе льда* при началѣ остраго тонзиллита умѣряетъ жаръ и боль; ледъ также останавливаетъ выдѣленіе слизи и тѣмъ избавляетъ отъ неприятныхъ и болѣзненныхъ усилій. Въ тяжкихъ случаяхъ ледъ можно употреблять такимъ образомъ до полного облегченія. Если по какой либо причинѣ это не было сдѣлано съ начала болѣзни, то слѣдующее самое дѣйствительное средство, это *пары горячей воды*, которые равно содѣйствуютъ какъ разрѣшенію опухоли, такъ и облегченію нагноенія. Пары дѣйствуютъ какъ припарка и удаляютъ слизь изъ мѣшечковъ миндалинъ.

Въ нѣкоторыхъ случаяхъ дѣйствуетъ смягчающимъ образомъ частое полосканіе изъ теплаго молока съ водой; далѣе въ тяжкихъ случаяхъ надо положить горячую припарку на все горло, въ легкихъ же достаточно компресса.

Больному лучше не выходить на воздухъ и въ тяжкихъ случаяхъ даже оставаться въ постели. Температура въ комнатѣ должна быть 15 до 17° R.; воздухъ въ ней надо поддерживать влажнымъ помощью плоскихъ блюдеъ съ горячей водой у постели, не забывая въ то же время вентиляціи. При хроническомъ увеличеніи миндалинъ совѣтуютъ смазывать ихъ разведенной тинктурой іода.

Предохранительныя мѣры.—Обмываніе шеи и полосканіе горла каждое утро холодной водой. Послѣ дѣйствія холода, въ особенности если появляется боль горла, надо тотчасъ же положить на него компрессъ.

144.—Воспаленіе желудка—Гастритъ (Inflammatiо ventriculi).

Острое воспаленіе желудка, если только оно не слѣдствіе отравленія какими-либо раздражающими веществами, болѣзнь очень рѣдкая.

Симптомы.— Жгучая боль, увеличивающаяся отъ давленія, упорный позывъ къ холодному питью, но невозможность удержать ни пищи, ни питья въ желудкѣ; постоянная тошнота, обложенный языкъ и непріятный вкусъ, затрудненное дыханіе, слабость, упадокъ силъ, тоска и пр.

Хроническій гастритъ.— Узнается по тупой боли и давленію тотчасъ послѣ ѣды, а иногда рвотѣ кислой или слизию. Языкъ обложенный или красный по краямъ, больной часто жалуется на изжогу, вѣтры, жажду, жженіе рукъ и ногъ, запоръ, темную мочу съ отложеніемъ мочекислыхъ камней, мочевой кислоты или шавелевокислой извести. Гастритъ обыкновенно сопровождается болѣзнями печени, сердца и почекъ и часто встрѣчается у пьяницъ.

Причины.— Неправильное пищевареніе, сквозной вѣтеръ, сырость и пр., холодное питье разгорячившись, механическія поврежденія, яды: мышьякъ, растительныя кислоты, ѣдкія щелочи и т. п.

Леченіе.

Асop. (при простомъ гастритѣ отъ простуды); **Ars.** (жженіе, мучительная тоска, неутолимая жажда, твердый быстрый пульсъ); **Ant.-с.** (густо обложенный языкъ, тошнота, отрыжка пищею); **Merс., Bryon., Phosph. или Ars.** (хроническіе случаи).

Вспомогательныя мѣры.— Въ *острыхъ* случаяхъ больному можно давать глотать кусочки льда, а при тяжелыхъ симптомахъ ему надо ставить питательные клистиры. Теплыя припарки на желудокъ даютъ значительное облегченіе. При выздоровленіи больной долженъ возвращаться постепенно къ твердой пищѣ, такъ какъ желудокъ остается нѣкоторое время слабымъ и склоннымъ къ атонической диспепсiи.

Въ хроническомъ гастритѣ самое важное правильность діеты и регулярность привычекъ (см. ст. „Разстройство желудка“); холодная вода, замѣна чая или кофе шоколадомъ и умѣренная здоровая пища драгоцѣнные помощники леченію.

145.—Хроническая язва желудка (Ulcus chronic ventriculi).

Болѣзнь эта встрѣчается чаще, чѣмъ это обыкновенно предполагаютъ, но она остается неизвѣстной влѣдствіе ея не острого

характера, сходства симптомовъ съ хронической диспепсией и того, что въ 50 случаяхъ изъ 100 она проходитъ сама собою. Она поражаетъ женщинъ вдвое чаще, чѣмъ мужчинъ, преимущественно въ періодъ зрѣлости и богатыхъ чаще, чѣмъ бѣдныхъ. Можетъ быть одна, двѣ или болѣе язвъ одновременно.

Симптомы.— Они часто неясны: обыкновенно бываетъ боль или тяжелое или жгучее ощущеніе посрединѣ спины и въ желудкѣ, послѣднее подъ самой грудной костью тупого, ноющего характера съ ухудшеніемъ послѣ ѣды. Если язва на передней поверхности желудка, то лежаніе на спинѣ облегчаетъ боль, если же на задней, то становится легче при наклоненіи впередъ. Иногда боль бываетъ съ сильнымъ біеніемъ или изжогой или рвотой кровью, облегчающей боль; больной худѣетъ, пульсъ слабый, запоръ, а у женщинъ разстройство регуль.

Опасности.—Прободеніе, когда содержимое желудка попадаетъ въ брюшную полость, и производитъ воспаленіе брюшины (**перитонитъ**); **кровотеченіе**, поражающее около 4-хъ % больныхъ, обыкновенно вскорѣ послѣ сытной ѣды, и **истощеніе** вслѣдствіе недостатка питанія отъ неправильнаго пищеваренія. При малѣйшемъ основаніи подозрѣвать язву желудка надо обратиться къ врачу.

Леченіе.—Главные средства **Ars.**, **K.-bichr.**, **Kreos.**, **Atrop.**, **Titan.** или **Hydrast.** Для кровотеченія (см. слѣдующую статью).

Вспомогательныя мѣры.—Больной долженъ постоянно глотать маленькими кусочками ледъ; онъ уничтожаетъ тошноту и боль, а также останавливаетъ кровотеченіе. Пища должна быть простая и легкая, молоко съ содовой водой, мучнистая пища, аррорутъ и мясной чай. Въ тяжкихъ случаяхъ нужно дать на нѣкоторое время совершенный покой желудку, доставляя больному питаніе, въ случаѣ нужды, помощью питательныхъ клистировъ.

146.—Рвота кровью (Haematemesis).

Симптомы.—Кривавой рвотѣ обыкновенно предшествуетъ тошнота, безпокойство или боль въ желудкѣ, или разстройство его, а также слабый пульсъ, блѣдность, вздохи и т. п.

Слѣдующая таблица поможетъ опредѣлить, происходитъ ли кровь изъ легкихъ или изъ желудка.

Изъ желудка.	Изъ легкихъ.
1) Кровь темнаго цвѣта.	1) Кровь ярко-краснаго цвѣта.
2) Кровь выходитъ посредствомъ рвоты.	2) Кровь отхаркивается съ <i>кашлемъ</i> .

3) Кровь обыкновенно смѣшана съ пищей и не пѣнистая.

4) Кровотеченію предшествуетъ тошнота и боль желудка.

5) Кровь обыкновенно выходитъ и съ испражненіями.

3) Кровь пѣнистая и смѣшана съ мокротой.

4) Часто предшествуетъ боль въ груди и затрудненное дыханіе.

5) Крови въ испражненіяхъ не бываетъ.

Леченіе.—*Aconitum*—кровотеченіе при красномъ лицѣ, сердцебіеніе и тоска, также при предварительныхъ симптомахъ, ознобъ скоромъ пульсѣ и пр.

Hamamelis—внезапное кровотеченіе изъ какого бы то ни было органа, также когда кровотеченіе происходитъ отъ измѣненій въ крови, но вслѣдствіе извѣстнаго состоянія сосудовъ.

Ipecacuanha—ярко-красная кровь при блѣдности лица, тошнота, частый, короткій кашель, соленый вкусъ, кровянистая мокрота. Часто полезна послѣ *Acon.*, или въ перемежку съ нимъ.

China—слабость вслѣдствіе кровотеченія, слабый пульсъ, холодныя руки и ноги, обмороки.

Arsenicum—трудное дыханіе, сильное сердцебіеніе, тоска, жгучій жаръ, жажда, малый и скорый пульсъ и пр.

Ferrum—кровохарканіе или откашливаніе кровью съ сердцебіеніемъ, слабостью и пр.

Arnica—кровотеченіе вслѣдствіе несчастнаго случая или крайняго напряженія.

Викарное кровотеченіе.—При викарномъ кровотеченіи, т. е. когда у женщинъ вмѣсто мѣсячнаго истеченія кровь идетъ изъ носа или изъ желудка, леченіе должно быть направлено на возстановленіе нормальныхъ регулъ.

Вспомогательныя мѣры.—Больного надо тотчасъ же положить на диванъ или кровать съ приподнятою головою и плечами, всѣ шнуровки и завязки снять или ослабить и поддерживать вокругъ больного тишину и спокойствіе, въ то же время комнату надо освѣжить и установить въ ней температуру не выше 10—11° Р. Ледъ самое дѣйствительное средство для остановки кровавой рвоты; его надо часто глотать маленькими кусочками—въ такомъ видѣ онъ всего лучше приходитъ въ соприкосновеніе съ кровоточащими сосудами и содѣйствуетъ ихъ сокращенію. Весьма важно также доставить желудку совершенный покой. Во все время кровотеченія больной долженъ оставаться въ постели и ничего

не ѣсть и не пить, кромѣ глотковъ ледяной воды. Пищу, въ видѣ мясного чая и т. п., слѣдуетъ вводить черезъ прямую кишку. Еслибы случился обморокъ, то нечего пугаться, такъ какъ часто этимъ прекращается кровотеченіе. Но и по прекращеніи его большого надо держать въ прохладѣ и спокойствіи на легкой и питательной пищѣ и въ такомъ положеніи, которое лучше всего содѣйствуетъ удаленію крови изъ больныхъ органовъ. При сильной слабости лучше всего возстановляетъ силы замороженное шампанское, не возбуждая въ тоже время рвоты.

147.—Разстройство пищеваренія (Dyspepsia).

Физиологія пищеваренія.—Животную жизнь сравниваютъ съ огнемъ; какъ огонь нуждается въ топливѣ, такъ жизнь для поддержанія своего требуетъ пищи. Также какъ и огонь, жизненные процессы сопровождаются развитіемъ извѣстнаго количества теплоты. Тѣло, сверхъ того, находится въ состояніи постояннаго обмѣна веществъ вслѣдствіе его различныхъ отправленій и жизненныхъ вліяній. Этотъ обмѣнъ происходитъ даже во время сна, такъ какъ сердце продолжаетъ биться, дыханіе совершается по прежнему, кровь обращается, мозги дѣйствуютъ и другія многочисленные функціи продолжаютъ непрерывно, отчего являются потери вещества, которыя необходимо восполнять. При обыкновенныхъ обстоятельствахъ, когда и умъ и тѣло дѣятельны, потери тканей гораздо быстрѣе и для возстановленія ихъ требуется большее количество новаго матеріала. Человѣкъ, вѣсящій отъ 3½ до 4 пудовъ, теряетъ въ сутки около 4 фунтовъ. Вещество, расходуемое такимъ образомъ, восполняется помощью **пищеваренія, дыханія и кровообращенія**. Органы пищеваренія получаютъ пищу и перерабатываютъ ее въ млечный сокъ, *chylus*, который, будучи отнесенъ венозной кровью въ правое сердце, переходитъ при сокращеніи этого органа въ легкія, здѣсь онъ соединяется съ атмосфернымъ воздухомъ и превращается въ ярко красную артеріальную кровь. Затѣмъ кровь переходитъ въ лѣвое сердце, вносится въ общее кровообращеніе и помощью волосныхъ сосудовъ входитъ въ различныя ткани человѣческаго тѣла. Другое слѣдствіе функціональной дѣятельности тѣла то, что оно сохраняетъ постоянно извѣстную температуру, которая выше окружающаго воздуха, что составляетъ результатъ сгоранія пищи и негодныхъ веществъ въ организмѣ. Слѣдовательно, функція пищеваренія, во-

первыхъ, восполняетъ убыли тѣла, а во-вторыхъ, поддерживаетъ надлежащую температуру его.

Опредѣленіе.—Разстройство желудка есть отклоненіе отъ здоровой вышеописанной функціи и одна изъ наичаще встрѣчающихся болѣзней.

Симптомы.—Они очень разнообразны по характеру и по силѣ; вотъ главнѣйшіе изъ нихъ: дурной аппетитъ, вѣтры, тошнота и отрыжка, иногда горькою или кислую жидкостью, обложенный языкъ, часто вялый, широкій или зазубренный по бокамъ, неприятный вкусъ или зловонное дыханіе, изжога, боль, ощущеніе тяжести, неловкости или полноты послѣ ѣды, неправильное дѣйствіе кишекъ, головная боль, ослабленіе умственной энергіи или живости, упадокъ духа, сердцебиеніе или биеніе въ крупныхъ сосудахъ и различныя страданія другихъ органовъ. Эти страданія могутъ происходить или отъ **отражательнаго дѣйствія**, или же вслѣдствіе растяженія желудка, который, сдавливая легкія, сердце или другіе органы, препятствуетъ ихъ нормальнымъ отправленіямъ. Случается, что выдаются въ особенности одинъ или два симптома, сосредоточивая исключительно на себѣ вниманіе больного, считающаго ихъ за самую болѣзнь. Потеря аппетита, вѣтры и т. п. всего чаще бываютъ такими выдающимися симптомами.

Потеря аппетита. (Anorexia).—Нормальныя потребности тѣла заявляютъ о себѣ особенными ощущеніями—голодомъ и жаждою, которыя, безъ сомнѣнія, зависятъ отъ какого нибудь особеннаго состоянія нервовъ. Какія нибудь страшныя или неприятныя извѣстія часто останавливаютъ въ одну минуту самый сильный аппетитъ. Привычка много влияетъ на аппетитъ, такъ что онъ является съ величайшею регулярностью, когда пища принимается въ опредѣленные часы. Многія сами по себѣ непитательныя вещества уничтожаютъ или понижаютъ чувствительность нервныхъ волоконъ желудка и такимъ образомъ заглушаютъ естественное ощущеніе голода, таковы въ особенности табакъ, опиумъ и крѣпкіе напитки. Недостатокъ движенія на воздухѣ, неправильность часовъ пріема пищи, ѣда во всякое время и поздніе часы служатъ частыми причинами. Потеря аппетита во время острыхъ болѣзней или ослабленнаго состоянія организма совершенно естественна, и потому ни въ какомъ случаѣ не слѣдуетъ принуждать себя къ ѣдѣ во избѣжаніе серьезныхъ послѣдствій. Иногда вмѣсто потери аппетита бываетъ прожорливость или извращенный аппетитъ. Эти симптомы обыкновенно сопровождаютъ хлорозъ, нервное раздраже-

ніе отъ глистовъ и т. п.; ихъ можно удалить, исправивъ состояніе, отъ котораго они зависятъ.

Вѣтры (Inflatio).—Это часто выдающійся и упорный симптомъ вслѣдствіе ослабленія нервной силы и общей слабости. Пища задерживается и претерпѣваетъ броженіе вслѣдствіе несовершенства или остановки жизненныхъ или химическихъ процессовъ. Иногда же газы безспорно порождаются слизистою оболочкою кишечника, такъ какъ они по временамъ являются, когда обычный часъ ѣды отсроченъ, или когда желудокъ пустъ.

Вѣтры часто сопровождаются слабостью, тошнотою, сердцебиеніемъ и другими неприятными ощущеніями.

Изжога (Cardialgia mordens).—Острое и жгучее ощущеніе, начинающееся въ желудкѣ и поднимающееся по горлу до рта, происходящее обыкновенно отъ избытка животной пищи, преимущественно у людей подагрическаго сложенія. Изжогу сопровождаетъ большею частію **икота** (singultus), состоящая въ короткихъ сокращеніяхъ пищевода. У дѣтей она проходитъ отъ небольшого количества молока или воды.

Кошмаръ (Incubus). Въ этомъ состояніи больной имѣетъ смутныя и страшныя сновидѣнія съ чувствомъ тяжести или давленія, препятствующаго дыханію и возбуждающаго сильную тоску, или же отъ воображенія себя въ неминуемой опасности и затрудненіи, изъ которыхъ онъ тщетно старается выпутаться, пока наконецъ ему удастся вскрикнуть или пошевелиться, чѣмъ и оканчивается это мучительное состояніе. Это происходитъ вслѣдствіе неправильности пищеварительныхъ органовъ и чаще всего слѣдуетъ за позднимъ тяжелымъ ужиномъ, но причиною можетъ служить также усталость, неудобное положеніе въ постели, или у дѣтей—увеличеніе миндалинъ (см. эту статью). Иногда причина бываетъ неясная и требуетъ изслѣдованія и леченія врача.

Причина дурного пищеваренія.—Неправильности діеты, какъ-то: роскошный столъ, слишкомъ обильная, съ приправами, тяжелая, жирная, кислая или дурная пища, слишкомъ скорая или частая ѣда, недостаточное пережевываніе пищи или продолжительное воздержаніе отъ нея, употребленіе горячихъ и ослабляющихъ напитковъ, чая, кофе, вина и водокъ, а также табуку; недостатокъ движенія на свѣжемъ воздухѣ, чрезмѣрное тѣлесное или умственное напряженіе, поздніе часы, простуда и т. п. Дѣла и семейныя хлопоты служатъ частой причиною диспепсіи, вліяніе ихъ очень общее и распространяется не только

на слизистую оболочку желудка, но также на печень, кишки и часто на всю нервную систему. Въ этомъ отношеніи причину часто принимаютъ за слѣдствіе, замѣчая, что разстройство пищеваренія вызываетъ упадокъ духа, тогда какъ наоборотъ, оно является лишь послѣдствіемъ унылаго настроенія. Когда умъ угнетенъ, является соответствующее угнетеніе нервной системы и желудка, вмѣстѣ съ другими органами, теряетъ жизненную энергію.

Отсюда, при *леченіи* диспепсiи употребленіе лекарствъ и соблюденіе гигиеническихъ правилъ должны идти рука объ руку, потому что одно леченіе, даже самое искусное, недостаточно.

Леченіе.

1) **Острая диспепсiя**—*Nux vom.*, *Bism.* (сильныя боли къ ночи, спазмъ); *Puls.* (отъ слишкомъ питательной или жирной пищи); *Iris* (рвота и поносъ съ головою болью); *Ars.*, *Coloc.* (отъ кислыхъ плодовъ или овощей).

2) **Хроническая**—*Nux vom.*, *Puls.*, *Hepar sulph.*, *Bryon.*, *Carbo veg.*, *Calc.-c.*, *Sulph.*, *Lyc.*, *Ant.-c.*, *K.-bichr.*, *Merc.*, *Arn.*

3) **Отъ моральныхъ причинъ**—*Nux vom.* (дѣловыя заботы); *Ign.* (печаль); *Acon.*, *China* или *Nux vom.* (ночныя бѣднiя).

4) **Ослабляющія потери**—поносъ, кровотеченіе, гноетеченіе и пр.—*China.*, *Ac.-phosph.*, *Phosph.*, *Ferrum.*

5) **Отъ простуды**—*Acon.*, *Ars.*, *Merc.*

6) **Особенные симптомы.**—**Потеря аппетита**—*Calc.-carb.*, *Ferr.* или *China.* **Извращенный аппетитъ**—*China* или *Cin.* **Вѣтры**—*Lyc.* (съ запоромъ); *Carbo veg.* (съ поносомъ). **Изжога**—*Puls.*, *Capr.* или *Nux vom.* **Икота**—*Nux vom.*, *Caust.*, *Gels.*, *Ars.*, *Ac.-sulph.* (съ кислотами). **Отрыжка**—*Bryon.*, *Lyc.*, *Nux vom.* **Хроническія кислоты**—*Calc.-carb.*, *Rod.*, *Ac.-sulph.*, *Phosph.* **Кошмаръ**—*Nux vom.* (отъ разстройства желудка или злоупотребленія спиртными напитками); *China* (съ давленіемъ); *Sulphur* (съ сердцебіеніемъ).

Спеціальныя показанія.

Nux vom.—боль, чувствительность и полнота желудка послѣ ѣды, изжога, кислая отрыжка, вѣтры, частая рвота пищей, желчью, кислый или горькій вкусъ. **Смутность въ головѣ и боль рано по утрамъ.** Лѣнь, сонливость и неспособность ни къ какому дѣлу послѣ ѣды, блѣдный, желтоватый цвѣтъ лица, **неправильное дѣйствіе кишекъ съ напрасными позывами.** *Nux vom.* въ особенности показуется личностямъ смуглымъ, желчнаго темперамента, злоупотребляющимъ мозговою работою при недостаткѣ движенія на воздухѣ, которые много ѣдятъ и пьютъ спиртные напитки.

Наклонность къ геморрою служить дальнѣйшимъ показаніемъ для *Nux vom.*, а также *Sulphur*, который можетъ съ пользою слѣдовать за ней.

Pulsatilla—разстройство желудка отъ жирной пищи или отъ пирожныхъ съ большимъ отдѣленіемъ слизи; *изжога*, кислый, горькій или гнилостный вкусъ, частыя жидкія испражненія. Въ особенности для женщинъ съ неправильными регулами и для особъ кроткихъ.

Bryonia—давленіе или тяжесть, какъ бы отъ камня, послѣ пищи, частая горькая или острая отрыжка, тошнота или желчная рвота, *колющая* боль изъ желудка къ лопаткамъ, болѣзненность подъ ложечкой при кашлѣ или глубокомъ дыханіи, запоръ, сильная головная боль, хуже послѣ движенія, строптивное. раздражительное расположеніе духа.

Lycopodium—атоническая диспепсія слабыхъ больныхъ, медленное пищевареніе вслѣдствіе недостаточнаго выдѣленія железъ и недостатка кишечной энергіи. Недостатокъ нервной силы, такъ что во время процесса пищеваренія является непреодолимая сонливость, а при пробужденіи чувствуется истощеніе, также когда отъ подобныхъ же причинъ скопляются въ обилии вѣтры, а кишки совершенно недѣятельны.

Antimonium crudum—отвращеніе отъ пищи или потеря аппетита, ощущеніе какъ будто желудокъ переполненъ, *отрыжка* со вкусомъ пищи, тошнота или рвота слизью и желчью, вѣтры, запоръ и поносъ попеременно, *прыщеватая сыпь* на лицѣ или болячки на губахъ или ноздряхъ.

Hepar sulph.—хроническое разстройство почти отъ всякой пищи, позывъ къ крѣпкимъ напиткамъ, также послѣ большихъ пріемовъ *Меркурія*.

Sulphur—медлительные случаи и когда другія средства помогли лишь отчасти, а также какъ вставочное средство. Оно въ особенности пригодно для *лимфатическаго сложенія* и при разстройствѣ желудка, соединенномъ съ острыми или хроническими сыпями, *геморроемъ*, *запоромъ*, раздражительностью, опухолью железъ, болѣзнию глазъ и другими золотушными страданіями.

Carbo veg.—хроническое разстройство съ *вѣтрами*, *изжогой*, головною болью, слабостью и пр. Особенно для пожилыхъ.

Calcareae carbonica—слабое пищевареніе и усвоеніе съ *упорною острою отрыжкою*, поносъ, чувствительность къ холоду и сырости, усталость отъ малѣйшаго движенія, кашель, постепенное

исхуданіе, а у женщинъ слишкомъ частая и обильная менструація (въ хроническихъ случаяхъ слѣдуетъ за **Puls.**).

Вспомогательныя мѣры.—Для предупрежденія разстройства желудка надо обратить вниманіе на слѣдующіе пункты:

1) **Жеваніе.**—Превращеніе пищи во рту въ возможно измельченное состояніе составляетъ главнѣйшій шагъ къ легкому и полному пищеваренію. Пищевареніе значитъ въ сущности раствореніе; какъ химикъ въ лабораторіи прежде чѣмъ растворить твердыя вещества, сначала приводитъ ихъ въ возможно мелкій видъ, такъ зубы совершаютъ подобный же процессъ съ пищей. Желудокъ, въ особенности слабый, работаетъ медленно и несовершенно надъ пищей, введенной въ него въ состояніи неполнаго раздробленія; кромѣ того, пищу должно хорошо пережевывать для того, чтобы смѣшать ее какъ слѣдуетъ со слюною. Мы имѣемъ три пары слюнныхъ железъ: передъ ухомъ находится околоушная железа, подъ челюстью сбоку—подчелюстная, и подъ подбородкомъ—подъязычная; всѣ онѣ выдѣляютъ слюну, изливающуюся въ ротъ во время жеванія посредствомъ небольшихъ протоковъ. Это выдѣленіе служить не только для смягченія и смачиванія пищи, но въ то же время существенно химически помогаетъ пищеваренію и въ этомъ отношеніи не можетъ быть замѣнено никакою другою жидкостью.

Дѣйствіе слюны въ особенности необходимо для перевариванія растительной пищи, потому что только черезъ ее посредство такія пищевыя вещества, какъ картофель, хлѣбъ, рисъ и т. п., становятся способными къ усвоенію.

Потеря зубовъ бываетъ часто причиною разстройства желудка, но теперь къ счастью ихъ можно замѣнить искусственными.

2) **Переполеніе желудка.**—Слишкомъ большое количество пищи мѣшаетъ пищеваренію по двумъ причинамъ: 1) растягивая желудокъ очень сильно, противодѣйствуетъ его движеніямъ во время процесса пищеваренія и мѣшаетъ его послѣдующему необходимому сокращенію. Желудочный сокъ выдѣляется повидимому постоянно въ одинаковомъ количествѣ, поэтому при чрезмѣрномъ обиліи пища не будетъ вполне смѣшана съ нимъ. Нормальныя границы желудка будутъ перейдены всякій разъ, когда пища принята въ такомъ количествѣ, что возбуждается непріятное ощущеніе растяженія. Послѣ продолжительнаго воздержанія отъ ѣды, какъ въ случаяхъ позднихъ обѣдовъ при недостаточномъ завтракѣ, всегда бываетъ опасность отъ лишняго наѣданья,

если только не ѣсть медленно и не оканчивать ѣду до полного насыщениа. Та же опасность является отъ употребленія слишкомъ многихъ блюдъ или слишкомъ питательныхъ веществъ. Этимъ возбуждается ненормальный аппетитъ, когда естественный позывъ къ пищѣ уже удовлетворень.

3) Пригодная пища.—Какъ общее правило, животная пища удобоваримѣе растительной; извѣстно, что слабый желудокъ болѣе подверженъ вѣтрамъ и другимъ признакамъ разстройства послѣ растительной, чѣмъ послѣ животной пищи. У человѣка зубы смѣшаннаго типа, пригодные для обоихъ родовъ пищи; изъ чего можно заключить, что онъ долженъ питаться и тою, и другою, а не исключительно одною изъ нихъ. Слѣдуетъ помнить, что *крахмалъ* вещество не азотистое или мясообразовательное, поэтому, тѣ вещества, которыхъ главная составная часть—крахмалъ, какъ-то картофель, рисъ и пр., должны употребляться лишь на *прибавку* къ пищѣ, содержащей большое количество азотистыхъ веществъ. Кромѣ того, люди, расположенные къ разстройству желудка, должны избирать *мягкую* и совершенно свѣжую животную пищу, приготовленную такъ, чтобы въ ней сохранялись всѣ ея естественные соки; надо избѣгать употребленія твердаго, сушеннаго и соленнаго мяса, ветчины, языка, сосисокъ и т. п. Сюда же относятся: телятина, свинина, подогрѣтое мясо, лососина, раки, крабъ, салаты, огурцы, сырые овощи, сыры, мягкій хлѣбъ, кофе и все то, что вредитъ больному. Последнее важно принять къ свѣдѣнiю: если за принятiемъ какой бы то ни было пищи или питья слѣдуетъ боль или неловкость, то это служить указаниемъ, что она непригодна для организма.

4) Напитки.—Какъ общее правило, людямъ, страдающимъ отъ разстройства желудка, не слѣдуетъ употреблять пива, вина или водки. Высшая степень здоровья всего чаще встрѣчается при неупотребленiи спиртныхъ напитковъ. Возможно, что нѣкоторымъ больнымъ острымъ разстройствомъ желудка и очень ослабленнымъ приносить пользу *умѣренное* и *временное* употребленiе крѣпкихъ напитковъ; но если за ними слѣдуетъ возбужденiе, краснота лица и т. п., то ихъ надо тотчасъ же оставить. Еслибы даже употребленiе ихъ приносило вначалѣ очевидную пользу, но когда обстоятельства, вызвавшiя его, болѣе не существуютъ, то его лучше не продолжать, такъ какъ намъ извѣстно, что большинство самыхъ тяжкихъ и упорныхъ формъ желудочнаго разстройства бываетъ слѣдствiемъ чрезмѣрнаго употребленiя спиртныхъ

напитковъ. Кромѣ какао или чая утромъ и вечеромъ можно употреблять только одинъ напитокъ — чистую воду. Напитокъ этотъ, такъ часто презираемый и даже считаемый многими вреднымъ, есть одно изъ могущественныхъ средствъ для предупрежденія и леченія расстройства желудка, но не нужно злоупотреблять имъ; для большинства достаточно двухъ или трехъ стакановъ въ день. За ѣдой лучше не пить холодной воды, не потому, что она, какъ это обыкновенно полагаютъ, разводитъ слюну или желудочный сокъ, но вслѣдствіе пониженія ею температуры желудка и замедленія его дѣйствія.

5) **Настроеніе духа.**—Веселое и спокойное состояніе духа, въ особенности во время ѣды, лучше всего содѣйствуетъ правильному пищеваренію, помогая выдѣленію желудочнаго сока.

6) **Общія привычки.**—Послѣ сытной ѣды не слѣдуетъ приниматься тотчасъ же ни за умственный, ни за физическій трудъ, а также не надо принимать пищи сряду же послѣ крайней усталости. Сильное мышечное напряженіе останавливаетъ пищевареніе, отвлекая нервную силу въ другомъ направленіи. Если при подобныхъ обстоятельствахъ всетаки необходимо принять пищу, то она должна быть самая легкая и въ ограниченномъ количествѣ, напр., чашка бульона, какао или шоколада, или яичный желтокъ, битый съ молокомъ.

Регулярность въ привычкахъ, какъ-то: въ принятіи пищи, снѣ, движеніи и пр., важное условіе для предупрежденія расстройства желудка. Нужно избѣгать пуховиковъ и продолжительнаго сна. Ложиться спать и вставать надо рано, обтирать тѣло каждое утро холодной водой и дѣлать ежедневно умѣренное движеніе на воздухѣ. Отъ времени до времени **перемѣна воздуха и мѣста** имѣетъ благодѣтельное вліяніе, излечивая или предупреждая расстройство желудка, отвлекая мысли отъ ихъ обычнаго теченія, дѣловыхъ или семейныхъ заботъ и грустныхъ размышленій о своихъ болѣзняхъ.

148.—Желудочные спазмы и боли (Gastrodynia).

Боль желудка можетъ быть невралгическая или спазматическая. Первую мы уже разбирали въ ст. 88.

Симптомы.—Сильныя щиплющія боли желудка, большею частію послѣ ѣды.

Причины.—Трудноваримая или съ острыми приправами пища, крѣпкіе напитки, кофе и табакъ, продолжительное воздержаніе

отъ пищи, простуда и т. п. Гастродинія бываетъ обыкновенно только симптомомъ разстройства желудка.

Леченіе.—*Nux vom.* (сильныя спазмы); *Bryon.* (у ревматическихъ больныхъ); *Arn.* (чувствительность желудка); *Bism.* (тупая давящая боль съ лобной головою болью); *Ferr.* (анемія или хлорозъ); *Ars.* *) (боль и рвота послѣ ѣды; періодичность).

Вспомогательныя мѣры.—При сильной боли прикладывать на желудокъ намоченную въ горячей водѣ и выжатую фланель, сложенную въ два или три раза. Въ болѣе легкихъ случаяхъ достаточно нагрѣтой сухой фланели. Въ большинствѣ случаевъ для излеченія гастродиніи достаточно соблюдать вспомогательныя мѣры, указанныя въ предъидущей статьѣ.

149.— Головокруженіе (*Vertigo*).

Въ легкой формѣ головокруженіе бываетъ большею частію слѣдствіемъ разстройства желудка или нервнаго истощенія. Когда же оно сильно и часто повторяется, то указываетъ на болѣзнь мозга, сердца или почекъ. Оно обыкновенно сопровождается измѣненіемъ въ строеніи мозга.

Леченіе.—*Nux vom.*, *Bryon.* (отъ разстройства желудка) см. ст. 147. *Bell.*, *Gels.*, *Glon.*, *Coc.* (отъ прилива крови) см. ст. 89.

Phosph., *Ac.-phosph.*, *China*, *Zinc.* (отъ мозгового утомленія).

150.— Желчная головная боль.

Такая головная боль бываетъ въ связи съ разстройствомъ желудка или какими нибудь излишествами и сопровождается нечистымъ языкомъ и дыханіемъ, болью желудка, тошнотой, разстройствомъ кишечника и пр. Ее слѣдуетъ отличать отъ головной боли, происходящей отъ другихъ причинъ, какъ-то: нервной, отъ истощенія вслѣдствіе кровотеченія, продолжительнаго кормленія грудью, истерики и т. п.; какъ при брюшномъ тифѣ, скарлатинѣ и пр., заразной или органической, отъ болѣзни мозга.

Леченіе.—*Iris.* (обильная желчная рвота); *Cham.* (у женщинъ

*) Д-ръ Флѣри, приведя нѣсколько поразительныхъ примѣровъ излеченія гастродиніи помощью *Ar.*, замѣчаетъ: я вспоминаю нѣсколько случаевъ, излеченныхъ мною, когда я былъ еще аллопатомъ, посредствомъ большихъ приѣмовъ Висмута, хотя я и не понималъ его дѣйствія; теперь я ни мало не сомнѣваюсь въ томъ, что это было благодаря небольшому количеству мышьяка, содержащагося въ продажномъ Висмутѣ.

отъ простуды или заботъ); *Nux vom.* (съ запоромъ); *Bryon.* (рвота горькой жидкостью); *Acon.* (отъ катарра); *Nox mosch.* (непрерывная; съ солоноватымъ вкусомъ); *Ipec., Puls., Ant. c., Merc., Seria.*

151.—Изжога—Пирозисъ (*Pyrosis*).

Симптомы.—Отрыжка кислую или безвкусною жидкостью, иногда въ значительномъ количествѣ. Она происходитъ повидимому отъ замыканія пищепріемника мышечнымъ спазмомъ, такъ что слюна не можетъ пройти въ желудокъ, а поднимается обратно въ ротъ. Ее часто сопровождаютъ боли; иногда она большею частію происходитъ отъ хроническаго катарра желудка.

При разстройствѣ желудка она бываетъ слѣдствіемъ исключительнаго употребленія растительной и вообще трудноваримой пищи, и очень обыкновенна у людей, плохо питающихся.

Леченіе.—*Carbo veg.* — кислая или горькая отрыжка съ вѣтрами и большей частію запоромъ, иногда поносомъ. *Lyc.* въ хроническихъ случаяхъ. *Nux vom., Ac.-sulph., Bryon., Puls.* и *Ac.-acet.* тоже иногда полезны.

Въ упорныхъ случаяхъ блестящіе результаты получаются отъ обильнаго питья пахтанья. Прѣсное молоко переносится труднѣе, такъ какъ оно свертывается въ желудкѣ.

152.—Рвота (*Vomitus*).

Причины.—Негодная пища или слишкомъ большое ея количество, неправильность пищеваренія, беременность, страданія или раздраженіе другихъ органовъ, какъ-то: мозга, почекъ, матки и пр., ракъ или язва желудка, механическое закупореніе какой-либо части кишечника, болѣзненное состояніе крови. Рвота бываетъ также въ большинствѣ сыпныхъ лихорадокъ.

Предсказаніе.—Тошнота и рвота при болѣзняхъ мозга, напр., при эпилепсіи, неблагоприятныя показанія; напротивъ, при беременности и истерикѣ онѣ только симптомы раздраженія, передаваемого нервной системой желудку. Важныя показанія доставляетъ время, когда бываетъ рвота, характеръ извергаемыхъ веществъ и сила симптомовъ. Если рвота доставляетъ облегченіе, такъ что тошнота, давленіе въ груди и желудкѣ и головная боль прекращаются, то это благоприятный признакъ, если же, напротивъ, симптомы, предшествующіе рвотѣ, не облегчаются ею, но усиливаются, то можно считать, что болѣзнь принимаетъ дурной оборотъ.

Лечение.—Если рвота происходитъ отъ переполненія желудка или отъ трудноваримой пищи, то она полезна и ей должно помочь въ должной границѣ питьемъ теплой воды, или щекотаніемъ горла перышкомъ, пока вредныя вещества не будутъ извергнуты; когда она сопряжена съ органическимъ страданіемъ, то лечение надо направить на первичную причину, употребляя вмѣстѣ съ тѣмъ для временнаго облегченія рвоты одно изъ слѣдующихъ средствъ.

При другихъ обстоятельствахъ средство избирается смотря по причинамъ рвоты и по существующимъ симптомамъ.

Ipecacuanha—простая обильная рвота съ тошнотой; зеленая или черноватая слизистая рвота, поносъ.

Kreosotum—хроническая упорная рвота, въ особенности если она происходитъ не отъ простаго разстройства желудка; также упорные позывы, но безъ рвоты.

Secale—хроническая рвота кислою слизью съ зловонной отрыжкой.

Arsenicum—рвота, поносъ, упадокъ силъ съ жгучимъ ощущеніемъ въ желудкѣ и горлѣ и холодными конечностями. Это средство часто доставляетъ облегченіе при ракъ и другихъ злокачественныхъ болѣзняхъ желудка.

Zincum—пища внезапно извергается безъ позывовъ къ рвотѣ; исхуданіе больного.

Antimonium crudum—тошнота, тяжесть въ желудкѣ, нечистый, бѣлый языкъ, отвращеніе отъ пищи, продолжающееся и послѣ рвоты.

Iris—желчные припадки.

Вспомогательныя мѣры.—Маленькіе кусочки льда на языкъ облегчаютъ тошноту. Пища простая, питательная, не раздражающая. Полезенъ мясной чай, который можно давать каждыя 1—3 часа въ небольшихъ количествахъ, пока больной не будетъ въ состояніи выносить другой пищи. Во многихъ случаяхъ удерживается и переваривается молоко пополамъ съ содовой водой. Весьма часто желудокъ удерживаетъ только жидкую пищу, извергая другую.

153.—Морская болѣзнь (Nausea marina).

Болѣзнь эта, хотя крайне мучительная, вовсе не опасна; ее производитъ движеніе корабля. Мѣстопробываніе болѣзни въ мозгу, она повидимому происходитъ отъ недостаточнаго притока

крови къ этому органу. Частые позывы къ рвотѣ и рвота съ промежутками крайняго упадка силъ, болѣзненное ощущеніе подъ ложечкой. Головокруженіе, головная боль и пр. симптомы, въ особенности головокруженіе, хуже въ стоячемъ положеніи и тотчасъ же облегчаются въ горизонтальномъ.

Морской болѣзни всего болѣе подвержены особы слабыя, чувствительныя, съ слабымъ сердцемъ, быстрымъ пульсомъ и предрасположеніемъ къ сердцебіенію. Она является у нихъ отъ всякаго качанія и колебанія экипажа.

Леченіе.—Лучшія предохранительныя средства: **Petrol.**, **Cocc.** и **Nux vom.**, а во время болѣзни **Kreos.**, **Tabac.** или **Petrol.** Вѣрнѣйшее средство **Petrol.**, который надо принимать на сахарѣ черезъ каждые 2—3 часа. **Nux vom.** при разстройствѣ желудка съ запоромъ. Рекомендуютъ также **Ver.-alb.**, **Podoph.** и **Камфору Рубини.**

Вспомогательныя мѣры.—Если справедливо предположеніе, что морская болѣзнь происходитъ отъ недостаточнаго притока крови къ мозгу,—то должно содѣйствовать этому притоку благоприятнымъ положеніемъ, усиливая въ то же время дѣятельность сердца. Поэтому должно принять **горизонтальное положеніе**, и при этомъ съѣсть или выпить что-нибудь легкое, напр., аррорутъ, мясной чай и т. п. Шампанское—лучше замороженное—самый лучшій напитокъ, если оно только выносится желудкомъ. Хороша также содовая вода съ небольшимъ количествомъ коньяку. При облегченіи и возвращеніи аппетита всего лучше чашка хорошаго кофе, безъ сливокъ и сахара, съ сухаремъ.

Предупрежденіе.—За нѣсколько дней до отправленія надо избѣгать трудноваримой пищи, переполненія желудка и всякихъ неправильностей діеты, въ то же время можно принять какое либо изъ предупреждающихъ средствъ. Въ началѣ путешествія, если предстоитъ качка, лучше оставаться въ лежащемъ положеніи и принимать главнымъ образомъ жидкую пищу: мясной чай, бульонъ изъ цыпленка и пр. Часто очень облегчаютъ хорошіе **глотки** теплой воды. Совѣтуютъ также повязать вокругъ талии и живота поясъ довольно туго, или же класть на желудокъ компрессъ. Теплыя ноги и желудокъ предохраняютъ лучше всего отъ морской болѣзни. Надо стараться также чѣмъ нибудь развлечься, чтобы не обращать вниманія на качку.

154.—Воспаленіе кишекъ (Enteritis).

Опредѣленіе.—Воспаленіе тонкихъ кишекъ на большемъ или меньшемъ ихъ протяженіи, поражающее всѣ ихъ оболочки или одну только слизистую. Въ послѣднемъ случаѣ болѣзнь называется **Mucoenteritis**; она бываетъ иногда у дѣтей отъ 6 до 8 мѣсяцевъ.

Симптомы.—Воспаленію кишекъ предшествуетъ ознобъ, сухая горячая кожа, быстрый пульсъ, жажда, тошнота или рвота и часто запоръ. Больной жалуется на сильную боль живота, въ особенности сосредоточивающуюся вокругъ пупка, и усиливающуюся отъ давленія. Онъ лежитъ на спинѣ съ подогнутыми колѣнными такъ, чтобы ослабить брюшныя стѣнки.

Диагнозъ.—Энтеритъ отличается отъ перитонита (воспаленія брюшины) болѣе мѣстнымъ характеромъ боли и чувствительности, сосредоточенныхъ преимущественно вокругъ пупка, и менѣе острыми симптомами; отъ колики онъ отличается чувствительностью при давленіи, быстрымъ пульсомъ, лихорадкой и упадкомъ силъ, отъ заваловъ кишекъ раннимъ появленіемъ боли и чувствительности и быстрымъ теченіемъ.

Причины.—Простуда, погрѣшности въ діетѣ, употребленіе крѣпкихъ напитковъ, глисты, внутреннее ущемленіе кишекъ; или же оно является послѣдствіемъ какого нибудь общаго расстройства, напр., какой либо формы лихорадки.

Леченіе.

Arsenicum—сильныя жгучія боли вокругъ пупка, упорная рвота и крайній упадокъ силъ.

Mercurius cor.—твердый, растянутый и чувствительный животъ; зловонныя водянистыя испражненія, постоянныя позывы на низъ съ *туженіемъ* и изверженіями слизи или слизи съ кровью.

Colocynth.—воспаленіе толстой кишки съ **растяженіемъ живота какъ барабанъ**, сильныя схватки, желчная тошнота или рвота.

Veratrum album—сильная жажда, обложенный языкъ, тошнота и рвота, упадокъ силъ, холодныя конечности.

Aconitum—въ началѣ и во время теченія болѣзни, одинъ или въ перемежку съ другимъ показаннымъ средствомъ для ослабленія лихорадки и боли.

Вспомогательныя мѣры.—Полный покой въ постели. Горячія припарки на животъ, а потомъ согрѣвающая компрессъ. По окончаніи воспаленія можно давать мясной чай, молоко съ содовой водой или мучнистую пищу.

155.—Кровавый поносъ.—Дизентерія (Dysentaria).

Опредѣленіе.—Лихорадочная болѣзнь, состоящая въ воспаленіи и изъязвленіи железокъ слизистой оболочки толстой кишки, сопровождаемая схватками, а потомъ туженіемъ и скудными слизистыми или кровянистыми испражненіями.

Симптомы.—Они значительно измѣняются, смотря по типу болѣзни. Легкіе случаи проходятъ безъ значительныхъ конституціональных разстройствъ; но острый припадокъ начинается ознобомъ, за которымъ вскорѣ слѣдуетъ быстрый пульсъ, горячая кожа, красное лицо и часто головная боль, жажда, обложенный языкъ, тошнота и рвота. Больного мучатъ схватывающія, неправильныя боли въ животѣ и ощущеніе скопленія въ кишкахъ фекальныхъ массъ, такъ что онъ принужденъ сильно тужиться для удаленія раздраженія. Этотъ самый замѣтный симптомъ дизентеріи называется *тенезмами*, туженіемъ, и, хотя позывъ часть силенъ, больной извергаетъ только небольшое количество слизи и крови, обрывки фибрина, принимаемые имъ часто за оболочки кишекъ, и иногда шарики отвердѣвшаго кала,—*scybala*. Спазматическое дѣйствіе нерѣдко распространяется на пузырь, возбуждая частые позывы къ мочеиспусканію. Въ жаркихъ климатахъ припадки бываютъ острые и сильныя; боль сосредоточивается вокругъ пупка и въ крестцѣ. Иногда появляется кровотеченіе изъ артерій вслѣдствіе изъязвленія, или же послѣдствіемъ этой болѣзни можетъ быть нарывъ въ печени. Въ неблагоприятныхъ случаяхъ является исхуданіе и потеря силы, малый и быстрый пульсъ, тоскливое и безпокойное выраженіе лица, животъ дѣлается тимпаничнымъ съ давленіемъ книзу нижнихъ частей кишечника, жгучимъ жаромъ, икотой, внезапнымъ прекращеніемъ боли, холоднымъ потомъ, заостреніемъ чертъ лица, бредомъ и смертью. Въ благоприятныхъ случаяхъ нѣтъ такой значительной потери силы, между тѣмъ какъ теплота и влажность кожи и болѣе нормальный характеръ изверженій указываютъ на выздоровленіе.

Причины.—Нѣкоторые врачи полагаютъ, что дизентерія происходитъ отъ вліянія на кровь яда, имѣющаго особое сродство къ железкамъ толстой кишки. Ядъ этотъ относятъ къ малярійнымъ, порождаемымъ въ почвѣ разлагающимися органическими веществами. Испаренія отъ дизентеричныхъ изверженій заразительны и, слѣдовательно, служатъ причиной болѣзни. Возбуждаю-

щими причинами бываютъ: внезапныя перемѣны температуры, нечистая вода, недостаточная защита отъ сырости и холода, невоздержность въ спиртныхъ напиткахъ, дурная или несоотвѣтствующая пища и т. п. Поэтому дизентерія эпидемична между людьми нуждающимися.

Лечение.—*Aconitum*—если лихорадочные симптомы ясно обозначены, раннее употребленіе этого средства часто останавливаетъ болѣзнь въ самомъ началѣ. Принимать нѣсколько разъ черезъ часъ.

Mercurius *cor.*—кровянистыя испражненія, слизь съ кровью, сильная боль и туженіе до, и въ особенности послѣ стула, задержаніе или очень трудное испусканіе мочи съ сильными тенезмами пузыря, между тѣмъ какъ больной лежитъ совершенно спокойно.

Aloe—стрѣляющія, сверлящія боли близъ пупка, усиливающіяся отъ давленія; опухоль нижней части живота, чувствительной къ давленію, растяженіе въ лѣвомъ боку и вдоль ободочной кишки, хуже послѣ ѣды, обмороки во время испражненій, испражненія кровянистой водой, сильные тенезмы, частыя рѣжущія боли съ пощипываніемъ въ прямой кишкѣ и поясницѣ, тяжесть и онѣмѣніе бедеръ.

Arsenicum—сильная жажда, но больной пьетъ заразъ понемногу, холодное дыханіе, синеватый языкъ, липкій и холодный потъ, иногда сыпь на кожѣ, холодныя конечности, крайняя слабость, отчаяніе и безпокойство; до стула — чувство, какъ будто животъ разрывается; во время стула — ощущеніе сжатія надъ заднимъ проходомъ; послѣ стула—жженіе въ прямой кишкѣ, дрожаніе членовъ, также сердцебиеніе и истощеніе, гнилостныя испражненія, зловонная, зеленоватая моча, испускаемая съ трудомъ. Въ особенности показуется при ослабленіи организма предшествующею болѣзнию.

Colocynth.—часто требуется послѣ *Mercurius cor.*, въ особенности когда рѣзъ очень сильна, животъ растянутъ, бѣлый языкъ и вязкія изверженія. Больной корчится отъ боли, прижимаясь ко всему животомъ для облегченія, бесплодные позывы къ рвотѣ, жгучая боль въ области крестца.

Ipecacuanha—осенняя дизентерія съ тошнотой и рвотой, безпокойствомъ, туженіемъ и коликой; изверженія пѣнистыя, зловонныя, а впоследствии кровянистыя, иногда слизистыя и зеленоватыя. Часто полезна въ перемежку съ **Вулоп.**

Bryonia—боли, усиливающіяся отъ всякаго движенія, даже рукъ, сильная жажда и питье большого количества воды.

Belladonna—въ ранней стадіи, если боли появляются и исчезаютъ внезапно; острые, стрѣляющія боли; сильное давленіе книзу, чувствительность живота къ прикосновенію.

Nux vom.—испражненія частыя, но необильныя, съ сильнымъ туженьемъ, прекращающимся съ испражненіемъ; боль въ спинѣ, точно она сломана, въ области крестца.

China—дизентерія въ болотистыхъ мѣстностяхъ, гнойная и перемежающаяся, слабый нитевидный пульсъ, холодныя конечности.

Rhus tox.—непроизвольныя ночныя испражненія, рѣжущія боли въ животѣ, почти постоянный позывъ на стулъ.

Sulphur—упорные случаи, когда другія средства не доставляютъ облегченія, въ особенности при худосочіи или геморроѣ. Также какъ вставное средство.

Приемы.—Въ тяжелыхъ случаяхъ каждыя 20—30 минутъ; въ менѣе опасныхъ черезъ 3—4 часа.

Хроническая дизентерія.—Главные средства: **Phosph.**, **Ac.-nitr.**, **Sulphur**, **China**, **Calc.-c.**, **Ver.-vir.**, **Ac.-phosph.**

Вспомогательныя мѣры.—Больной долженъ лежать въ постели, въ хорошо провѣтриваемой комнатѣ и въ тяжелыхъ случаяхъ употреблять подставной сосудъ, а не вставать съ постели; лучшее изъ всѣхъ мѣстныхъ средствъ—брюшной компрессъ, а при сильныхъ боляхъ горячія припарки или горячія влажныя фланельки, смѣняемыя новыми тотчасъ же, какъ только начнутъ охлаждаться. Большую пользу приносятъ клистиры, если только воспаленіе не настолько сильно, чтобы не допускать введенія наконечника; ихъ можно дѣлать послѣ каждаго испражненія, если замѣчаютъ пользу. Первые два или три дѣлаютъ изъ одного-двухъ стакановъ теплой воды, а затѣмъ постепенно понижаютъ ея температуру. Слизистые клистиры также часто полезны. Питье—холодная, сахарная, камедная вода, ячменный отваръ и т. п.; относительно пищи должно ограничиться молокомъ съ содовой водой, арроруттомъ, какао, бульонами, зрѣлымъ виноградомъ,—вообще только жидкой и холодной. Животной пищи и всего возбуждающаго должно избѣгать. При выздоровленіи и въ хроническихъ случаяхъ можно принимать мясной чай и другіе животныя бульоны.

Предохранительныя мѣры.—Кромѣ избѣжанія всѣхъ условій, указанныхъ въ параграфѣ „Причины“, необходимо быстро удалить,

дезинфицировать¹ и зарывать изверженія дизентеричныхъ больныхъ и принять къ свѣдѣнію вспомогательныя и предохранительныя мѣры, указанныя въ ст. „Брюшной тифъ“.

156.—Грыжа (Hernia).

Опредѣленіе.—Выхожденіе какой-либо части кишекъ въ стѣнки живота, подъ кожу, причиняющее опухоль.

Разновидности.—Наиболѣе часто встрѣчаются: **пупочная грыжа**, выходящая черезъ пупочное кольцо, обыкновенно у младенцевъ; **паховая**—въ паху; **бедреная**—немного ниже паховой области и **мошоночная**—въ мошонкѣ. Грыжу иногда возможно бываетъ вправить обратно въ животъ, иногда же нѣтъ; **ущемленной** грыжа называется, когда она такъ сжата, что содержимое кишки не можетъ черезъ нее проходить и кровообращеніе приостанавливается.

Симптомы ущемленной грыжи.—Болѣзненная, напряженная и неподдающаяся давленію опухоль, вѣтры и колики со рвотой, завалы, позывы на стулъ—безплодные, если только нѣтъ скопленія фекальныхъ массъ ниже мѣста ущемленія. Если нѣтъ облегченія, то можетъ появиться воспаленіе со рвотой, даже фекальными веществами; крайняя боль, малый пульсъ и наконецъ омертвѣніе и смерть.

Причины.—**Слабость** брюшныхъ стѣнокъ вслѣдствіе болѣзни, ушиба или прирожденная; **сильное напряженіе**, напр., при подниманіи тяжести, **неумѣренное туженіе** при испраженіи или мочеиспусканіи при стриктурѣ.

Леченіе.—Не теряя времени, надо постараться вложить обратно опухоль на мѣсто, полегоньку надавливая ее вверхъ и кнаружи, въ то время, когда больной лежитъ съ приподнятыми бедрами и согнутой ногой съ больной стороны. Успѣшно дѣйствуетъ обильное промывательное изъ тепловатой воды, при чемъ при выходѣ воды обратно грыжа быстро возвращается на свое мѣсто. При неудачѣ больного надо положить на *крутую наклонную* плоскость такъ, чтобы ноги и бедра его были гораздо выше головы; въ этомъ положеніи его надо крѣпко придерживать и тогда при давленіи на опухоль, или же и безъ него, кишки опускаются къ груди, увлекая за собою ущемленную часть; булькающій звукъ указываетъ на успѣхъ. Послѣ возвращенія грыжи на мѣсто надо наложить бандажъ съ овальной подушечкой, которая производила бы достаточное давленіе. Его надо носить постоянно днемъ и надѣвать утромъ, не покидая горизонтальнаго положенія. То мѣсто

кожи, которую онъ прижимаетъ, надо ежедневно обмывать, въ первое время одеколономъ или спиртомъ съ водою, для предохраненія отъ ссадинъ и нарывовъ.

Если грыжа не уступаетъ ни одной изъ этихъ мѣръ, надо немедленно послать за хирургомъ, такъ какъ для спасенія жизни больного можетъ понадобиться операція, а между тѣмъ давать *Acon.* и *Nux vom.* въ перемежку черезъ каждыя 15—20 минутъ.

157.—Паразитныя болѣзни нишень—Глисты (*Morbus parasiticus intestinorum*).

Существуетъ около пятидесяти разновидностей паразитовъ, избравшихъ себѣ жильемъ человѣческое тѣло. Изъ нихъ тридцать пять живутъ внутри тѣла и называются *Entozoa*, а восемь снаружи тѣла и называются *Ectozoa* (см. ст. „Паразитныя болѣзни кожи“). Затѣмъ двѣнадцать принадлежатъ къ растительному царству и называются *Entophyta* или *Epiphyta*, смотря потому, живутъ ли они внутри или снаружи тѣла.

Паразиты человѣка раздѣляются на три класса:

Coelelmintha—полые глисты съ брюшною полостью; **Stereimintha** плотные глисты и случайные паразиты — внутренние паразиты, имѣющіе ихъ привычки, но не относимые къ классу *Entozoa*. Круглый и мелкій глисты—представители перваго класса, ленточный—второго, личинки овода—третьяго. Нѣтъ можетъ быть ни одной ткани, ни одного органа тѣла, гдѣ бы не обитали паразиты; большинство ихъ населяетъ кишки, но многія разновидности находятся и въ другихъ частяхъ человѣческаго тѣла, такъ напр., *Trichina spiralis* (трихина) и *Cysticercus cellulosa* (пузырчатая глιστα) въ мускулахъ, другіе находятся въ кожѣ и подкожныхъ тканяхъ, въ глазахъ, почкахъ, печени, мозгу, сердцѣ и даже въ крови.

Наиболѣе часто встрѣчаются слѣдующіе виды: *Oxyuris vermicularis* (мелкіе глисты), *Ascaris lumbricoides* (длинный круглый глитель) и *Taenia solium* (ленточный глитель или солитеръ); послѣдній встрѣчается рѣже, въ особенности у дѣтей до трехъ лѣтъ.

Oxyuris отъ одной четверти до дюйма длиною, есть наименьшій изъ глистовъ, населяющихъ кишки; она живетъ часто группами, свернувшись въ массы значительной величины, главнымъ образомъ, но не исключительно, въ прямой кишкѣ. Она бѣлая, нитевидная, двигается очень быстро, отъ прикосновенія сокра-

щается почти до половины своей обыкновенной величины. Она не встрѣчается у дѣтей, кормящихся грудью, если только имъ не дають какой другой пищи, въ особенности крахмалистой, но часто появляется у дѣтей постарше, а иногда и у взрослыхъ.

Симптомы.—Зудъ или раздраженіе задняго прохода, беспокоящій преимущественно по вечерамъ, извращенный или неправильный аппетитъ, зудъ въ носу, туженіе, беспокойный сонъ и болѣе или менѣе общее беспокойство. Мѣстное раздраженіе бываетъ очень значительно, распространяется на сосѣднія части, возбуждаетъ слизистое или кровянистое выдѣленіе изъ влагалища и даже служитъ причиной онанизма. Тѣ же результаты получаютъ при непосредственномъ переходѣ глистовъ изъ задняго прохода во влагалище или мочевой каналъ. Частые, но безуспѣшные позывы на стулъ могутъ возбуждать туженіе и выпаденіе прямой кишки, что остается и по удаленіи глистовъ. Глистовъ часто находятъ въ испражненіяхъ, ихъ можно также видѣть ползающими вдоль лучистыхъ складокъ задняго прохода, когда больной согрѣется въ постели.

Ascaris lumbricoides (круглый глистъ) похожа на обыкновеннаго дождевого червя, но гораздо его блѣднѣе, иногда почти совершенно бѣлая. Она различной длины,—отъ 6 до 15 дюймовъ, живетъ преимущественно въ тонкихъ кишкахъ, питается хиломъ, но иногда переходитъ въ желудокъ и извергается рвотой или же спускается въ толстую кишку и выходитъ вонъ вмѣстѣ съ каломъ. Ее встрѣчали также въ желчномъ протокѣ, а иногда въ пищепроводѣ и глоткѣ; черезъ пищеводъ и дыхательное горло она заходитъ даже въ воздушныя трубки легкихъ, причиняя смерть отъ удушенія. Она рѣдко существуетъ одна, чаще всего встрѣчается у дурно питающихся дѣтей отъ 3-хъ до 10 лѣтъ. Когда ихъ много, онѣ причиняютъ сильное раздраженіе и по временамъ выходятъ цѣлыми клубками. Главные симптомы: боли и опухоль живота, извращенный аппетитъ, зловонное дыханіе, вязкія испражненія, туженіе, зудъ въ заднемъ проходѣ, иногда хроническій поносъ, сильно беспокоящій по ночамъ, съ зловоннымъ, жидкимъ скуднымъ стуломъ, сильнымъ туженіемъ и часто выпаденіемъ прямой кишки. Очень обычны также нервныя симптомы: блѣдность, расширенныя зрачки, головокруженіе, беспокойный сонъ съ скрежетаніемъ зубовъ, конвульси, хорей и пр. Эти симптомы происходятъ впрочемъ, по крайней мѣрѣ отчасти,

отъ общаго функціональнаго разстройства, содѣйствующаго зарожденію глистовъ, а не отъ одного непосредственнаго раздраженія.

Taenia solium — ленточный глисть бѣлаго цвѣта, членистъ, плоскій, различной длины—отъ одного до нѣсколькихъ аршинъ, живетъ почти всегда одинъ въ тонкихъ кишкахъ. Говорятъ, что если хотя одинъ членикъ солитера остается въ кишкахъ, онъ развивается въ полнаго глиста, но это несправедливо; только въ случаѣ полнаго развитія членика и при благопріятныхъ условіяхъ изъ него выходятъ зародыши, которые пройдя рядъ фізіологическихъ измѣненій, превращаются въ полныхъ особей. Присутствіе солитера не всегда легко открыть; большею частію о немъ не подозрѣваютъ, пока не увидятъ отдѣлившихся члениковъ въ испраженіяхъ; впрочемъ, не рѣдко бываетъ ощущеніе тяжести или грызущей боли въ животѣ, иногда съ вздутіемъ около пупка. Appetitъ часто бываетъ чрезмѣрный, но въ то же время функціи питанія такъ несовершенны, что наблюдается значительное, прогрессивное исхуданіе. Часто бываетъ зудъ въ носу и заднемъ проходѣ, утомленіе и иногда судороги въ конечностяхъ.

Общіе симптомы. — Глистамъ обыкновенно предшествуетъ и сопутствуетъ болѣзненное состояніе слизистой оболочки кишекъ, выдѣляющей большое количество вязкой слизи, которая противодействуетъ различнымъ процессамъ пищеваренія, образуя въ то же время удобное гнѣздо для глистовъ, гдѣ они развиваются болѣе или менѣе быстро, смотря по количеству выдѣляемой слизи, такъ какъ они нуждаются въ ней и для гнѣзда, и для пищи. Весьма важно имѣть это въ виду, такъ какъ однажды приведя кишечникъ въ здоровое состояніе, тѣмъ самымъ избавляются и отъ глистовъ.

Это состояніе кишечнаго канала соединяется съ болѣе или менѣе обложеннымъ языкомъ, смотря по количеству выдѣляемой слизи, и замѣчательно ясно выступающими на бокахъ спинки языка грибовидными сосочками. Сосочки эти разсѣяны какъ большія, круглыя или чаще овальныя пятна, мало возвышающіяся; цвѣтъ ихъ различный, отъ блѣдно до темнокраснаго, смотря по степени раздраженія пищеварительныхъ органовъ. При рвотѣ и поносѣ они становятся яркочерными и слегка выдаются надъ поверхностью, выступая сквозь толстый слой желтаго налета, которымъ въ такихъ случаяхъ бываетъ покрыта спинка языка. Хотя подобный видъ языка и не служитъ непремѣннымъ признакомъ глистовъ, однако онъ указываетъ на такое состояніе пище-

варительныхъ органовъ, при которомъ всегда можно подозрѣвать ихъ существованіе. Когда языкъ представляется слегка клейкимъ, въ особенности около центра, покрытъ тонкимъ сѣроватымъ, прозрачнымъ обложеніемъ, причемъ грибовидные сосочки по сторонамъ его велики, овальны, не выступаютъ, но яркокрасны и необыкновенно замѣтны—то глисты почти навѣрное существуютъ.

Вслѣдствіе такого состоянія кишечника нарушается правильность питанія, больной худѣетъ, между тѣмъ какъ животъ становится твердымъ и раздутымъ. Лицо одутловатое и блѣдное, кожа сѣровая, подъ глазами свинцоваго цвѣта круги, зрачки расширены, въ носу и въ заднемъ проходѣ зудъ; запоръ съ постоянными безуспѣшными усиліями, или же приступы поноса съ туженіемъ и темными, вязкими, зловонными изверженіями, дыханіе непріятное, въ особенности по утрамъ, а во время сна иногда сочится слюна, аппетитъ причудливый, часто прожорливый, а иногда ребенокъ совершенно отказывается отъ пищи. Нерѣдко истеченіе слизи изъ прямой кишки, а у дѣвочекъ изъ маточнаго рукава; иногда моча, большею частію бѣловатая или мутная, отходитъ съ трудомъ и болью. Другіе симптомы нервнаго характера суть: безпокойство, вздрагиваніе во снѣ, скрежетаніе зубами, сухой, короткій щекочущій или конвульсивный кашель, вздохи, икота, а у очень нервныхъ дѣтей—конвульсіи. Единственнымъ вполнѣ вѣрнымъ признакомъ глистовъ служитъ нахожденіе ихъ самихъ или ихъ яичекъ въ испражненіяхъ или рвотѣ. Впрочемъ, даже и въ такомъ случаѣ симптомы могутъ происходить отъ другихъ причинъ; тогда помощью промывательныхъ или слабительныхъ можно избавиться отъ глистовъ, но симптомы всетаки остаются.

Причины.—Намъ до сихъ поръ достовѣрно не извѣстно, какимъ способомъ проникаютъ паразиты въ кишечный каналъ. *Oxyuris* въ видѣ яичекъ попадаетъ въ тѣло человѣка съ растительной пищей или водой. *Ascaris lumbricoides* вносится тоже по всей вѣроятности нечистой водой. Микроскопическія изслѣдованія показываютъ, что вода нерѣдко содержитъ мелкихъ паразитовъ или ихъ яички, возрождающіяся къ жизни въ человѣческомъ организмѣ. Мясо, зараженное пузырьчатымъ глистомъ, служитъ обыкновенно источникомъ происхожденія солитера; глисты эти всего чаще поражаютъ свиней и кроликовъ; а потому мясо этихъ животныхъ надо употреблять въ пищу съ большою осторожностію.

Теорія самопроизвольнаго зарожденія кишечныхъ паразитовъ не согласуется съ изслѣдованіями ученѣйшихъ натуралистовъ

новѣйшаго времени. Наполовину переваренная пища и присутствіе въ кишкахъ слизи составляютъ благопріятныя условія для развитія паразитовъ, но нѣтъ ни одного вполне убѣдительнаго доказательства самопроизвольнаго зарожденія даже простѣйшихъ формъ живыхъ существъ. Микроскопъ показываетъ, что *entozoa* имѣютъ мужскіе и женскіе половые органы и въ обиліи производятъ яички, конечно нуждающіяся для своего развитія въ нѣкоторыхъ благопріятныхъ условіяхъ, но эти условія не могутъ быть никоимъ образомъ причиною ихъ зарожденія.

Тождество солитера съ пузырчатымъ глистомъ, находимымъ въ мускулахъ низшихъ животныхъ, установлено Зибольдомъ и другими. Трихина подвержена подобнымъ же видоизмѣненіямъ.

Предрасполагающимъ условіемъ, благопріятствующимъ развитію глистовъ, служитъ, какъ уже было замѣчено, отдѣленіе въ изобиліи кишечной слизи, возбуждающей въ пищѣ броженіе и неполное перевареніе и усвоеніе ея. Золотуха тоже бываетъ предрасполагающею причиною, такъ какъ она возбуждаетъ нездоровое состояніе пищеварительныхъ путей.

Заразительность глистовъ.—У дѣвочекъ глисты часто переходятъ изъ прямой кишки въ маточный рукавъ, производя это преимущественно ночью; они могутъ даже переходить отъ одного ребенка къ другому, спящему на той же постели. Самки всего чаще переходятъ, и достаточно одной оплодотворенной самки для зараженія всего кишечнаго канала. Въ этомъ смыслѣ глисты заразительны, и такимъ образомъ можетъ заразиться цѣлая семья, если всѣ спятъ вмѣстѣ, что бываетъ у бѣдныхъ классовъ.

Леченіе.—Оно состоитъ не только въ изгнаніи глистовъ изъ организма, но въ исправленіи ненормальнаго состоянія пищеварительнаго канала и въ уничтоженіи гнѣзда, гдѣ они живутъ и размножаются. Когда *Oxyuris* очень многочисленны и сильно беспокоятъ, такъ что желательно ихъ немедленное удаленіе, мы рекомендуемъ промывательное, такъ какъ онѣ живутъ въ прямой кишкѣ и сигмоидальномъ изгибѣ.

Промывательное дѣлается изъ воды съ ложкою поваренной соли; оно должно быть обильное; лучше всего его дѣлать вечеромъ передъ сномъ и когда кишки пусты, такъ чтобы соленая вода могла проникнуть во всѣ складки, гдѣ скрываются глисты. Впослѣдствіи въ теченіе мѣсяца или двухъ нужно дѣлать раза два три въ недѣлю промывательное изъ холодной или тепловатой воды, чтобы вымывать слизь, въ которой живутъ яички. Полезны

также промывательныя съ чеснокомъ и съ прованскимъ масломъ.

Внутреннія средства:

1) Противоглистныя—*Cina*, *Curp.-ac.*, *Filix-mas.* Θ , *Teucr.* 2 X, *Urt.-ur.*, *Sant.* I, *Koussou*. Промывательное изъ гранатовой корки.

2) Противъ общаго состоянія—*Ars.*, *Calc.-c.*, *Sulph.*, *Sil.*, *Merc.*

3) Прочія средства—*Asop.* (лихорадочность и безпокойство); *Velk* (красное лицо, нервная раздражительность, конвульси); *Nux vom.*, *China*, *Puls.* (разстройство желудка); *Ign.* (нервное угнетеніе).

Спеціальныя показанія.

Cina —превосходное средство противъ состоянія, благопріятствующаго развитію всёхъ видовъ глистовъ, при слѣдующихъ симптомахъ: синіе круги подъ глазами, метаніе или внезапныя вскрикиванія во снѣ, эпилепсія или конвульси, тошнота и рвота, схватки, зудъ въ носу и заднемъ проходѣ, и бѣлая, густая моча, иногда отходящая непроизвольно.

Santonin—лучшее специфическое средство для большинства видовъ паразитовъ.

Mercurius cor.—это средство показуется болѣе характеромъ испражнений, чѣмъ присутствіемъ паразитовъ. Они бѣловатыя или зеленоватыя, кашицеобразныя, иногда кровянистыя, часто съ туженіемъ; при этомъ можетъ быть также растяженіе живота, зловонное дыханіе, чрезмѣрное количество слюны, трудное прорѣзываніе зубовъ, безпокойство по ночамъ.

Ignatia—пригодна кроткимъ чувствительнымъ дѣтямъ; зудъ въ заднемъ проходѣ, выпаденіе прямой кишки, нервность, угнетеніе, припадки въ родѣ эпилепси.

Teucrium—мелкіе глисты съ сильнымъ раздраженіемъ прямой кишки; раздражительность нервной системы, безсонница, головокруженіе. Преимущественно взрослымъ.

Filix mas—это средство дается преимущественно противъ солитера и при продолжительномъ употребленіи часто производитъ излеченіе.

Urtica urens—чрезвычайный зудъ въ заднемъ проходѣ, въ особенности по ночамъ.

Antimonium crudum—это средство въ особенности рекомендуется для исправленія болѣзненнаго состоянія кишечника, содѣйствующаго развитію глистовъ.

China—мелкіе глисты, съ склонностью къ поносу, раздраженіе задняго прохода, блѣдность лица и сыняки подъ глазами.

Sulphur—глистная колика, также по исчезновеніи общихъ симптомовъ для довершенія леченія.

Calceaga—послѣ другихъ средствъ, спеціально показуемыхъ для больныхъ съ наследственнымъ предрасположеніемъ къ глистамъ, при золотушныхъ симптомахъ.

Мѣстные средства.—Размноженіе наичаще встрѣчающихся видовъ глистовъ—**Ascaris** и **Oxyuris** можно предупредить, просто прикладывая къ заднему проходу свиное сало или растительное масло. Замѣчено, что свѣтъ и воздухъ необходимы для развитія нѣкоторыхъ внутренностныхъ глистовъ у лошадей и другихъ животныхъ; что самка, придерживаясь за слизистую оболочку внутри сжимательныхъ мышцъ задняго прохода, кладетъ яички вокругъ него; черезъ нѣсколько часовъ они развиваются и входятъ въ прямую кишку. Прикладываніе свиного сала уничтожаетъ личинки; возобновляя это 2—3 раза въ день въ теченіе недѣли, можно совершенно избавиться отъ нихъ, такъ какъ паразиты эти очень недолговѣчны. Этотъ опытъ надъ животными показываетъ примѣнимость подобныхъ мѣръ съ одинаковымъ успѣхомъ и къ людямъ.

Діета и пр.—Для исправленія чрезмѣрнаго болѣзненнаго выдѣленія кишекъ необходима значительная перемѣна въ пищѣ. Ее надо принимать въ одни и тѣ же часы и выбирать только легко варимую, напр., хорошо приготовленную баранину, говядину, птицу и бѣлую рыбу. Надо избѣгать пирожнаго, сладостей, картофеля, масла, телятины и свинины во всякой формѣ.

Общія мѣры.—Общее содержаніе дѣтей должно быть вполне согласно съ гигиеной. Каждое утро ихъ нужно быстро обмывать холодной водой, а затѣмъ обтирать простыней, пока кожа не почувствуетъ пріятную теплоту; отъ времени до времени теплая ванна на ночь помогаетъ здоровой дѣятельности кожи. Необходимо ежедневное движеніе на воздухѣ, а по выздоровленіи желательна перемѣна воздуха на берегъ моря или въ деревню, хотя бы на короткое время.

Предупрежденіе.—Нужно избѣгать употребленія въ пищу всякой подозрительной воды, куда можетъ попадать какая нибудь падаля; въ крайнемъ случаѣ ее надо предварительно вскипятить, перегнать или хорошенько профильтровать. 2) Разлагающееся мясо надо сжигать, а не давать собакамъ, или просто бросать, ни даже зарывать въ землю, такъ какъ отъ него развиваются паразиты. 3) Нужно избѣгать сырого недожареннаго мяса, въ особенности

свинины, ветчины, сосисокъ и т. п. Кухарки, мясники и пр. болѣе другихъ личностей страдаютъ отъ солитера, а въ странахъ, гдѣ употребляютъ въ пищу сырое мясо или рыбу, всегда изобилуютъ глисты. Плоды, сырые овощи и салаты до употребленія въ пищу должны быть хорошо вымыты и очищены, такъ какъ посредствомъ ихъ паразиты тоже часто попадаютъ въ кишечникъ.

158.—Поносъ (*Diarrhoea—Cholera simplex*).

Опредѣленіе.—Частыя, **чрезмѣрные**, жидкія испражненія безъ туженія вслѣдствіе функциональныхъ или органическихъ измѣненій въ тонкихъ кишкахъ мѣстнаго или общаго происхожденія.

Частыя испражненія могутъ существовать безъ увеличенія количества фекальныхъ массъ и даже съ уменьшеніемъ ихъ. Настоящій поносъ происходитъ отъ недостаточнаго всасыванія кишками, такъ что большая часть пищи проходитъ по нимъ, не усваиваясь организмомъ.

Виды.—Главнѣйшіе слѣдующіе:—**раздражающій поносъ** отъ излишней, возбуждающей, раздражающей или нечистой пищи или питья; **воспалительный**—отъ простуды, холоднаго питья, когда тѣло разгорячено, задержанія испарины или остановки обычныхъ отдѣленій; **diarrhoea lenterica** или изверженіе непереваренной пищи вслѣдствіе остановки пищеваренія и ассимиляціи и **лѣтній поносъ**.

Симптомы.—Тошнота, вѣтры, схватывающая боль въ кишкахъ, за которой слѣдуютъ жидкія испражненія; они различны: по **консистенціи**—то жидки, то водянисты; по **характеру**—слизистыя, желчныя или кровянистыя, а также по **запаху и цвѣту**. Къ этому обыкновенно прибавляется обложенный языкъ, нечистое дыханіе и горькая отрыжка. Кровообращеніе, дыханіе и прочія отправленія обыкновенно остаются нормальными. **При лѣтнемъ поносѣ** испражненія бывають большею частію желчныя, причемъ у больного часто сильныя боли въ желудкѣ, судороги въ ногахъ и упадокъ силъ.

Причины.—1) **Излишества въ пищѣ**. Переполненіе желудка можетъ возбудить раздраженіе и поносъ уже однимъ количествомъ введенныхъ веществъ, а въ особенности **смѣшеніемъ** различныхъ родовъ пищи и питья за одной ѣдой.

2) **Трудноваримая пища**, напр., кислые, незрѣлые или испорченные плоды или овощи, недоваренная или жирная пища, различные виды раковъ, мясо **испорченное** или отъ **больныхъ животныхъ**.

3) **Нечистая вода.** Это самая частая причина поноса. Вода, зараженная газами отъ стоковъ или разлагающимися животными веществами, почти навѣрное возбудитъ поносъ, особенно у лицъ, не привыкшихъ къ ней.

4) **Атмосферныя вліянія.** Лѣтній жаръ и жаркіе дни при холодныхъ ночахъ часто служатъ возбуждающей причиной поноса, а также дѣйствіе холода на разгоряченное тѣло или внезапная остановка испарины.

5) **Душевыя волненія.** Угнетающее дѣйствіе страха или тоски или сильное возбужденіе гнѣва имѣютъ такое же вліяніе. „Внезапный испугъ, пишетъ сэръ Томасъ Уотсонъ, возбуждаетъ у многихъ дѣйствіе кишекъ также вѣрно, но гораздо скорѣе, чѣмъ любое слабительное“.

6) **Функциональныя или органическія разстройства.** Поносъ часто бываетъ симптомомъ другихъ болѣзней, происходящихъ отъ общихъ или мѣстныхъ причинъ, какъ напр., брюшной тифъ, изнурительная лихорадка, чахотка; сюда же относятся **наектическій поносъ** въ хроническихъ малярійныхъ болѣзняхъ, **желчный поносъ** отъ чрезмѣрнаго выдѣленія желчи, что бываетъ въ жаркую погоду или послѣ прохода желчнаго камня. Поносъ часто предшествуетъ холерѣ, когда она является эпидемически.

Леченіе. — Попытки старой школы остановить поносъ вяжущими средствами имѣютъ въ большинствѣ случаевъ неблагоприятныя послѣдствія, потому что еслибы одинъ симптомъ и облегчился, то другіе большею частью отягощаются. Если поносъ доставляетъ облегченіе, его ни въ какомъ случаѣ не должно останавливать, такъ какъ можетъ быть этимъ способомъ природа содѣйствуетъ исцѣленію. Къ этому роду принадлежитъ поносъ вслѣдствіе излишества въ пищѣ, а также у дѣтей во время прѣзыванія зубовъ.

Краткое показаніе:—

1) Поносъ отъ трудноваримой пищи — Puls., Ant.-c., Ipec., Nux vom.

2) Отъ нечистой воды и міазмъ—Bart., Ars.

3) Отъ плодовъ и кислотъ—Ars., Coloc.

4) Простуды и сырости — Camph. (сильный ознобъ); Acon. (скрывшійся потъ); Bryon. (переходы отъ жара къ холоду); Dulc. (сырость); Coloc. (съ коликой).

5) Лѣтній поносъ—China (простой); Ver.-alb. (съ судорогами);

Iris (со рвотой и головной болью); **Ars.** (сильное изнурение); **Ac.-phosph.** (эпидемическій лѣтній поносъ).

6) Отъ душевныхъ волненій—**Ign., Ver., Cham., China.**

7) Во время прорѣзыванія зубовъ—(см. ст. 136).

8) У слабыхъ и пожилыхъ—**Phosph., Ac.-phosph., Ant.-c., Ac.-nitr.**

9) Хроническій—**Ars., Phosph., Calc.-c., Ac.-phosph., Iod., China, Sulphur, Fer.-iod., Ac.-nitr.**

10) Прочія состоянія—**Ipec.** (со рвотой); **Ferr., China, Ars.** (въ испражненіяхъ непереваренная пища); **Rumex, Nup.-har.** (утренній поносъ); **Merc.-corr., Caps., Ipec.** (кровянистыя испражненія, см. также ст. 155); **Podoph., Merc., China, Iris** (желчный поносъ); Камфора Рубини (холерическія тетаническія судороги).

Спеціальныя показанія:—

Camphora—при внезапныхъ и свѣжихъ случаяхъ съ ознобомъ, дрожью, холоднымъ ползаніемъ мурашекъ по кожѣ, сильною болью въ желудкѣ и кишечникѣ, охлажденіемъ лица и рукъ. Принять раза 3—4, по двѣ капли на сахарѣ, черезъ 20—30 минутъ. Если это средство подходящее, оно дѣйствуетъ быстро, въ противномъ случаѣ бесполезно его продолжать.

Dulcamara—поносъ отъ холода и сырости, въ особенности лѣтомъ и осенью, ночной поносъ, слизистый или желчный, дурной аппетитъ и упадокъ духа.

Pulsatilla — поносъ отъ жирной или обильной пищи, горькій вкусъ во рту, тошнота, отрыжка и колики, особенно по ночамъ. **Слизистый** поносъ, преимущественно у дѣтей.

Antimonium crudum — водянистый поносъ при разстроенномъ желудкѣ, потеря аппетита, бѣлое обложеніе языка и тошнота; въ особенности для пожилыхъ.

China — простой лѣтній поносъ, также послѣ ѣды или ночью, или раннимъ утромъ и непереваренной пищей, безъ боли или съ коликами, бурныя испражненія, слабость, жажда и потеря аппетита.

Apis—безболѣзненный, зеленовато-желтый поносъ, повторяющійся каждое утро.

Iris versicolor—лѣтній поносъ, желчныя испражненія со рвотой и головною болью.

Arsenicum—поносъ со рвотой, жаромъ въ желудкѣ и жгучимъ ощущеніемъ при испражненіи со схватывающими или рвущими болями въ животѣ. Онъ въ особенности показуется при поносѣ съ крайней слабостью, худѣніемъ, холодомъ конечностей, блѣдностью, впадыми щеками и проч., слѣдовательно, соединенномъ съ

важною болѣзною, а не при простомъ функціональномъ разстройствѣ.

Mercurius corr.—желтыя или кровавистыя испражненія, предшествуемые коликами и схватками и сопровождаемая болѣзненнымъ туженіемъ; также когда испражненія цвѣтомъ похожи на глину.

Bryonia—лѣтній поносъ въ особенности отъ холоднаго питья или внезапнаго перехода отъ жара на вѣтеръ.

Podophyllum—красноватый желчный поносъ съ выпаденіемъ прямой кишки.

Aloe—поносъ съ неувѣренностью въ возможности удержаться.

Veratrum—обильныя, темныя, водянистыя испражненія съ судорогами, сильной жаждой, рвотой, охлажденіемъ тѣла и быстрымъ измененіемъ.

Acidum phosph.—хроническій истощающій, безболѣзненный поносъ, особенно при произвольномъ дѣйствіи кишекъ.

Phosphorus—слабымъ, нервнымъ, особенно молодымъ людямъ съ склонностью къ чахоткѣ.

Iodium—въ тѣхъ же случаяхъ.

Ferrum—анемичнымъ больнымъ; хроническій поносъ непереваренной пищей.

Calcarea carbonica—хроническій поносъ со слабостью, худѣніемъ, блѣднымъ лицомъ и иногда измѣнчивымъ аппетитомъ. Въ особенности для золотушныхъ.

Діета.— Въ острыхъ случаяхъ пища должна быть умѣренная, состоящая изъ легкихъ, не раздражающихъ веществъ: овсянки, риса, аррорута, приготовленныхъ съ большимъ количествомъ молока и другихъ мучнистыхъ веществъ, и не горячая. При хроническомъ поносѣ пища должна быть питательная, но выбранная изъ самыхъ легковаримыхъ предметовъ: баранина, курица, голуби, дичь, бѣлая рыба. Надо избѣгать говядины, свинины, телятины и всѣхъ жесткихъ и молодыхъ сортовъ мяса. Крахмалистая пища недостаточна при продолжительномъ поносѣ, но питательность ея усиливается отъ прибавленія хорошаго молока. Хорошо разваренный рисъ съ молокомъ—отличное кушанье; можно давать сырыя яйца или въ смятку и здоровые спѣлые плоды въ умѣренномъ количествѣ. Для питья всего лучше слизистые напитки—ячменный отваръ, камедная вода, чай изъ льняного сѣмени, лимонадъ и проч. Впрочемъ, лучшая пища молоко съ известковой или по временамъ, содовой водой; при лихорадочномъ состояніи его можно замора-

живать и пить часто, но понемногу. Исключительнаго употребленія этой пищи часто бываетъ достаточно для излеченія всёхъ видовъ поноса, не происходящихъ отъ постоянной хронической причины; даже и въ послѣднемъ случаѣ получается по крайней мѣрѣ временное облегченіе.

Вспомогательныя мѣры.—Ноги надо держать въ теплѣ и сухими; въ острыхъ случаяхъ желателенъ покой въ лежачемъ положеніи. Сильныя схватывающія боли можно уменьшить накладываніемъ на животъ теплой фланели, сухой или намоченной въ горячей водѣ; фланелевый брюшникъ, повязанный умѣренно крѣпко вокругъ живота, очень успокаиваетъ и ускоряетъ излеченіе. Особы съ склонностью къ поносу должны всегда носить сухіе брюшники. Ночной воздухъ и поздніе часы предрасполагаютъ къ поносу. Кромѣ тяжкихъ случаевъ, полезно ежедневное умѣренное движеніе на воздухѣ. По выздоровленіи слѣдуетъ остерегаться возвратовъ, избѣгая всего возбуждающаго поносъ, излишествъ, а также душевныхъ волненій, чрезмѣрнаго или продолжительнаго напряженія и т. п.

159.—Колика—Спазмы въ животѣ (Colica).

Опредѣленіе.—Сильное сокращеніе (спазмъ) мышечныхъ волоконъ толстой кишки.

Симптомы.—Сильная скручивающая, схватывающая боль въ животѣ, главнымъ образомъ вокругъ пупка, облегчаемая давленіемъ, такъ что больной сгибается, ложится на животъ или катается по постели, корчась отъ боли. При этомъ обыкновенно бываетъ запоръ съ частымъ позывомъ на стулъ, но почти всегда безуспѣшно. Лихорадочнаго движенія при этомъ не бываетъ, даже и пульсъ не ускоряется, развѣ только отъ безпокойства. Приступы боли происходятъ отъ усилій верхней части кишекъ прогнать внизъ скопившіеся газы или калъ, между тѣмъ какъ нижняя часть ихъ сокращена.

Діагнозъ.—Коліку иногда принимаютъ за воспаленіе кишекъ или за грыжу. Но ее можно распознать по слѣдующимъ симптомамъ: при коликѣ нѣтъ ни лихорадочнаго движенія, ни ускоренія пульса, боль облегчается отъ давленія, и бываютъ промежутки почти полнаго облегченія. Воспаленіе кишекъ сопровождается лихорадкой и крайней чувствительностью живота, заставляющей больного избѣгать малѣйшаго движенія, которое могло бы привести въ дѣйствіе мышцы живота, такъ что онъ дышетъ одною

грудью; и хотя есть *приступы* болѣе сильной боли, но нѣтъ полныхъ перемежекъ. Грыжа отличается отъ колики присутствіемъ опухоли, которой не бываетъ въ послѣдней болѣзни.

Причины.—Погрѣшности въ діетѣ, какъ-то: слишкомъ разнородная, острая, непереваримая пища или кислые плоды, простуда отъ промоченныхъ ногъ или скрывшейся испарины, глисты, запоръ и пр. Она можетъ также происходить отъ стриктуры кишекъ.

Леченіе.

Colocynth.—рѣжущія, схватывающія или перемежающіяся боли, необыкновенно сильныя, съ вѣтрами или поносомъ, сопровождаемымъ туженіемъ.

Chamomilla—женщинамъ и дѣтямъ; щиплющая и скручивающая боль, чувствительность кишекъ, тошнота.

Nux vomica—спазматическая колика отъ вѣтровъ съ болью, какъ будто кишки и пузырь давятъ рѣжущимъ инструментомъ, неправильное дѣйствіе кишекъ. Также для уничтоженія склонности къ возвратамъ.

Iris versicolor—сильная колика отъ вѣтровъ. Это средство нерѣдко помогаетъ тамъ, гдѣ другія остаются безуспѣшными.

Belladonna—колика пароксизмами, схватывающая, съ ощущеніемъ, будто образуется шаръ или комъ, иногда растяженіе какой-либо части живота; краснота лица и туженіе, особенно у дѣтей.

Plumbum—сильныя стягивающія, стрѣляющія или щиплющія боли въ области пупка, постоянные позывы на отрыжку и на вѣтры. Онѣмѣніе, оцѣпенѣніе и слабость членовъ, твердый животъ, давленіе и судороги въ желудкѣ, облегченіе при скорчиваніи тѣла и подтягиваніи колѣнъ, вѣтры и долго неуступающій запоръ, испражненіе, похожее на овечій калъ; лицо и кожа блѣдныя, синеватыя или желтыя, холодныя конечности, меланхолія.

Veratrum—сильныя судорожныя боли съ охлажденіемъ всего тѣла, колика отъ вѣтровъ, въ особенности по ночамъ, поражающая весь животъ съ вздутіемъ и громкимъ урчаньемъ.

Bryonia—при менѣе тяжелой коликѣ, когда въ добавокъ къ полнотѣ и растяженію кишекъ, ощущаются рѣзкія колющія боли въ бокахъ или кишкахъ и раздражительность.

Иногда могутъ потребоваться еще другія средства: **Coss.** (менструальная колика); **Merc.**, **Ires.** или **Podoph.** (желчная колика);

Diosc. (внезапные приступы со рвотой пищею); **Puls., Collin.** (свинцовая колика) (см. слѣдующую статью).

Вспомогательныя мѣры.—Горячая фланель на животъ или обильное промывательное изъ теплой воды часто сопровождаются немедленнымъ облегченіемъ. Должно избѣгать пищи, производящей газы, въ особенности овощей, а также всякой другой, которая не переносится больнымъ. Лица, подверженныя коликѣ, должны носить фланелевый на брюшникъ и защищать ноги отъ сырости.

160.—Свинцовая колика (*Colica ex plumbo*).

Причины.—Не всѣ препараты свинца одинаково способствуютъ развитію колики; этимъ свойствомъ наиболѣе отличаются окись свинца и свинцовыя бѣлила. Самый опасный способъ введенія въ организмъ свинца—это посредствомъ продолжительнаго вдыханія свинцовыхъ паровъ или мелкихъ частицъ его рабочими, а также ѣда руками съ прилипшими къ нимъ частицами свинца. Поэтому то отъ свинцовой колики страдаютъ въ особенности рабочіе въ свинцовыхъ копяхъ, на бѣлильныхъ фабрикахъ, живописцы, горшечники и т. п. Менѣе частыми причинами бываютъ: нюханіе табаку, завернутаго въ свинецъ, вино, подслащенное свинцовымъ сахаромъ, пища, приготовленная въ сосудахъ свинцовыхъ или дурно глазированныхъ, и вода, проходящая по свинцовымъ трубамъ.

Свинцовую колику наблюдали у коровъ, пасущихся близъ свинцовыхъ копей, а также у людей, получающихъ воду изъ рѣкъ, вытекающихъ оттуда.

Леченіе.—*Op., Alum., Bell., Plat., Podoph.,* или *Ac.-sulph.* Подробности см. въ главѣ о ядахъ.

Предупрежденіе.—Какъ предохранительная мѣра, а также непремѣнное условіе для полнаго выздоровленія,—необходима перемѣна занятія. Слѣдуетъ замѣтить, что однѣ личности подвергаются коликѣ легче другихъ; если случится, что одинъ членъ семьи страдаетъ анеміей, нервною, слабостью верхнихъ конечностей, между тѣмъ какъ другіе пользуются, повидимому, совершеннымъ здоровьемъ, то надо осмотрѣть, нѣтъ ли у него си-ней линіи на деснахъ и въ такомъ случаѣ изслѣдовать водопротокъ, посуду и т. п.

161.—Запоръ (Alvus adstricta).

Опредѣленіе. Скопленіе фекальныхъ массъ въ прямой кишкѣ, возбуждающее неправильность испражнений, увеличеніе ихъ твердости и часто ощущеніе полноты и напряженности въ кишкахъ и смежныхъ частяхъ.

Запоръ и слабительныя.—Допуская, что запоръ нежелателенъ и почти всегда уступаетъ средствамъ, указаннымъ ниже, мы тѣмъ не менѣе убѣждены, что склонность къ нему вовсе не такъ вредна, какъ многіе предполагаютъ, такъ какъ личности, предрасположенныя къ нему, большею частію долговѣчны, если только не вредятъ себѣ слабительными, между тѣмъ какъ люди, подверженные частымъ поносамъ, очень скоро расслабляются.

Безъ сомнѣнія, ежедневное дѣйствіе кишекъ желательно въ большинствѣ случаевъ, но никакъ не всегда. Испражненіе можетъ происходить разъ въ день, или въ два или даже въ три дня у здоровыхъ личностей, для этого нѣтъ неизмѣннаго правила, одинаково приложимаго для всѣхъ. Въ публикѣ распространено въ высшей степени невѣрное и опасное мнѣніе, что проносныя даже для лицъ вполне здоровыхъ способствуютъ здоровью, изгоняя изъ тѣла нечистоты. Ложность этого мнѣнія легко доказать. Пусть кто-нибудь попробуетъ принимать слабительное въ теченіе недѣли и, какъ бы ни было хорошо здоровье въ началѣ, въ концѣ этого срока въ испражненіяхъ окажется очень много „нечистотъ“, въ особенности послѣ ялапы и каломеля.

При болѣзни слабительныя также крайне вредны; хотя онѣ и доставляютъ временное облегченіе, но ими ослабляется нѣжная, слизистая оболочка кишечника, чѣмъ возбуждается родъ хроническаго катарра и отягощается то болѣзненное состояніе, которое хотятъ удалить.

Кишечникъ не гладкая, твердая трубка, сквозь которую можно прогнать что угодно безъ всякаго вреда, онъ часть *живого организма* и не нуждается въ посторонней силѣ для проведенія своего содержимаго, такъ что употребленіе такого насилия никогда не проходитъ безнаказанно. Частое употребленіе слабительныхъ чрезмѣрно возбуждаетъ не только печень и поджелудочную железу, но также и преимущественно многочисленныя отдѣлительныя железы, покрывающія кишечный каналъ, заставляя изливать ихъ содержимое въ такихъ чрезмѣрныхъ количествахъ, которыя ослабляютъ и нарушаютъ ихъ функцію и

возбуждаютъ состояніе общей слабости. Такимъ образомъ прекращается нормальная дѣятельность желудка и кишечника и являюся тошнота, рвота, рѣзъ и даже обмороки. Мозговая и нервная энергіи ослабѣваютъ, возбуждая упадокъ духа и меланхолію, которые чередуются съ умственнымъ возбужденіемъ и особенной раздражительностью права.

Весьма важно будетъ, когда придутъ къ убѣжденію, что запоръ есть только слѣдствіе другихъ причинъ—недостатокъ равновѣсія въ организмѣ,—и когда общія и терапевтическія мѣры будутъ направлены на исправленіе этого состоянія, какъ на единственное вѣрное средство излеченія запора.

Запоръ у пожилыхъ.—Ежедневныя испражненія, составляющія правило въ юности и среднихъ лѣтахъ, представляются излишними въ старости, когда достаточно трехъ или четырехъ испражненій въ недѣлю. Слѣдуетъ принять къ свѣдѣнію этотъ фیزیологическій фактъ, такъ какъ пожилые люди нерѣдко понапрасно беспокоятся по этому поводу. Впрочемъ, если запоръ очень беспокоитъ ихъ, то ему лучше всего противодѣйствовать маслянистыми пищевыми веществами—масломъ, жирною пищею и т. п. въ такомъ большомъ количествѣ, какъ только переноситъ желудокъ.

Симптомы.—Головная боль, лихорадочное состояніе, давленіе или растяженіе желудка и кишки; частыя, повторяющіяся, но бесполезныя усилія опорожнить кишки, или полное бездѣйствіе ихъ безъ позывовъ, пульсація или боль въ животѣ, геморрой и расширеніе венъ, нездоровое дыханіе, некрѣпкій сонъ, упадокъ духа и проч. Длительный запоръ сопровождается иногда рвотой.

Причины.—Въ большинствѣ случаевъ запоръ зависитъ отъ какой-нибудь погрѣшности въ привычкахъ больного, исправленія которой почти всегда достаточно для удаленія этого состоянія. Таковы: сидячій образъ жизни, куреніе, неумѣренное употребленіе пива, вина или чая, исключительное употребленіе муки высшего сорта, слишкомъ сухая пища, безъ сочныхъ овощей, неаккуратность во времени опоражниванія кишки, ослабленіе слизистой оболочки ихъ вслѣдствіе слабительныхъ. Иногда запоръ бываетъ послѣдствіемъ страданій другихъ органовъ, болѣзни печени, мозга головного и спинного или ихъ оболочекъ. Здѣсь также леченіе надо направить на самую болѣзнь, если только это возможно, а не просто на уничтоженіе одного изъ симптомовъ, возбуждаемыхъ ею.

Леченіе.—Надо имѣть въ виду, что слѣдующія средства на-
Слутникъ гомеопата.

значены не только для **прямого дѣйствія** на кишки, но также для исправленія разстройства, отъ котораго происходитъ запоръ.

Хроническій запоръ—Sulph., Plumb. (съ коликами); Op. (съ сонливостью); Nux vom. (съ головою болью); Bryon. (съ пульсирующею головою болью и недѣятельностью кишекъ); Luc. (съ вѣтрами); Hydrast. (простые случаи); Alum. (сухія блѣдныя изверженія); Aescul., Aloe или Collin. (съ геморроемъ); Natr.-mur., Podoph., Ser., Carbo veg. Ver.-alb. Также сильно рекомендуется многими врачами **Аз.-nitr.**

Спеціальныя показанія.

Nux vom.—запоръ въ связи съ другими страданіями, привычный запоръ съ частыми безуспѣшными позывами, также съ тошнотой, головою болью отъ прилива крови, дурнымъ расположеніемъ духа и безпокойнымъ сномъ. Она въ особенности полезна, когда запоръ есть послѣдствіе дурного пищеваренія, употребленія спиртныхъ напитковъ, табаку или кофе; также особамъ, имѣющимъ мало движенія на воздухѣ, людямъ кабинетнымъ.

Bryonia—дрожь, пульсирующая головою боль, боль въ области печени, также для лицъ съ склонностью къ ревматизму и когда нѣтъ позывовъ на стулъ.

Opium—полная бездѣятельность кишекъ, въ особенности послѣ неуспѣха другихъ средствъ и при твердыхъ испражненіяхъ съ головою болью, сонливостью, головокруженіемъ, приливѣ крови къ лицу и задержаніи мочи. **Opium** въ особенности показуется лицамъ пожилымъ, а также недѣятельнаго полнокровнаго темперамента, не поддающагося другимъ средствамъ.

Lycoperidium—бурчаніе въ животѣ и вѣтры, полный растянутый животъ, изжога, отрыжка, трудное испражненіе.

Hydrastis—простой хроническій запоръ. **Hydrastis** вообще укрѣпляющее мѣстное и общее средство.

Plumbum—упорные случаи, какъ отъ паралича кишечника, безъ боли или съ сильной коликой, безуспѣшныя попытки къ испражненію съ чувствомъ болѣзненнаго сжатія задняго прохода, испражненія темныя, мелкими шариками. Сильно показуется лицамъ съ склонностью къ параличу.

Ignatia—запоръ съ выпаденіемъ прямой кишки, при малѣйшей натугѣ, зудъ въ прямой кишкѣ, какъ при мелкихъ глистахъ.

Veratrum album—параличное состояніе прямой кишки и сухость кишекъ.

Natrum mur.—унылое настроеніе, сухость и болѣзненность рта, легкое изъязвленіе языка.

Sulphur—*привычный запоръ* съ растяженіемъ живота газами, *геморрой* и пр. Какъ вставочное средство **Sulph.** дѣйствуетъ подобно опиуму, но имѣя болѣе обширную сферу и будучи полезенъ въ многочисленныхъ формахъ болѣзни гораздо лучше его.

Aconitum—запоры во время теченія острой болѣзни.

Діета и вспомогательныя мѣры.—Ѣсть нужно въ опредѣленные часы, преимущественно растительную пищу и зрѣлые плоды. Къ завтраку полезна грубая овсянка съ патокой; слѣдуетъ употреблять предпочтительнѣе хлѣбъ изъ 2-го сорта муки, т. е. не вполнѣ очищенной отъ отрубей. Вода полезна какъ для питья, такъ и для наружнаго употребленія. вмѣсто чая и кофе лучше пить какао и въ особенности избѣгать спиртныхъ напитковъ, острыхъ приправъ и позднихъ ужиновъ.

Полезны прогулки за городомъ, въ особенности по утрамъ, но ихъ не надо доводить до усталости и не возбуждать испарины. Растираніе живота грубымъ полотенцемъ или руками нерѣдко приноситъ большую пользу. Оно возбуждаетъ ослабленную дѣятельность кишекъ и разгоняетъ скопленіе газовъ.

Согрѣвающій компрессъ на животъ имѣетъ огромное значеніе для исправленія наклонности къ запору; въ упорныхъ случаяхъ его можно носить и днемъ и ночью. Онъ противопоказуется только пожилымъ и слабымъ, у которыхъ недостаточно жизненной силы для возбужденія реакціи, или когда компрессъ, по приложеніи, долго не согрѣвается. Въ благопріятныхъ же случаяхъ охлажденіе, возбужденное внезапнымъ приложеніемъ мокраго полотна быстро исчезаетъ, и черезъ 5—10 минутъ является приятная теплота, доказывающая его пригодность для больного.

Регулярность.—Нужно соблюдать регулярность въ отправленіи побужденій природы, такъ какъ можетъ быть ни одно изъ отправленій животной экономіи не находится болѣе, чѣмъ это, подъ вліяніемъ привычки и ни одно такъ существенно не разстраивается отъ сопротивленія позымамъ.

Промывательныя.—Въ упорныхъ и длительныхъ случаяхъ, сопровождаемыхъ лихорадочнымъ состояніемъ, твердостью или полнотой кишекъ и, когда прямая кишка заполнена фекальными массами, слишкомъ крупными и твердыми, можно обратиться къ клистиру, какъ почти вѣрному средству получить временное облегченіе. Промывательное должно состоять приблизительно изъ

двухъ стакановъ теплой воды; производить сиринцеваніе должно медленно и осторожно. Не имѣя въ себѣ ничего раздражающаго и дѣйствуя непосредственно на мѣсто засоренія, клистиръ гораздо предпочтительнѣе слабительныхъ, возбуждающихъ сильное дѣйствіе кишекъ, только для того, чтобы привести ихъ потомъ въ состояніе еще большей слабости и бездѣятельности, чѣмъ прежде.

Народное средство. — Стаканъ холодной воды съ кускомъ сахара или рюмку морковнаго сока выпивать каждое утро на тощій желудокъ, за $\frac{1}{2}$ часа до чая или кофе.

162.—Свищъ задняго прохода (Fistula in ano).

Опредѣленіе.—Узкій трубкообразный ходъ, выложенный несовершенною слизистою оболочкой, выдѣляющей гной, имѣющій узкое мозолистое отверстіе и помѣщающійся недалеко отъ края задняго прохода.

Разновидности: 1) **Полная** фистула самая обыкновенная; она сообщается однимъ концомъ съ внутренностью прямой кишки, другимъ открывается въ кожу; 2) **Слѣпая наружная** фистула имѣетъ только одно отверстіе въ кожѣ, но не пропускаетъ зонда во внутренность кишки; 3) **Слѣпая внутренняя** фистула трудно открываема, но на нее указываетъ боль при испражненіи и истеченіе крови и гноя вмѣстѣ съ каломъ; ее можно также ощупать пальцемъ или зондомъ, или видѣть посредствомъ зеркала въ разстояніи одного или полутора вершка отъ задняго прохода.

Причины.—Фистула происходитъ отъ нарыва, излеченію котораго препятствуютъ движеніе сжимающей мышцы задняго прохода и самой кишки, изъязвленія слизистой оболочки и газы, постепенно возбуждающіе прогрессивное изъязвленіе.

Болѣзнь эта нерѣдко поражаетъ чахоточныхъ, вѣроятно вслѣдствіе отложенія бугорковъ подъ слизистой оболочкой прямой кишки или отъ потери жира клѣтчатую тканью ея.

Симптомы.—Въ началѣ появляется съ одной стороны прямой кишки маленькій твердый комочекъ; постепенно увеличиваясь, онъ причиняетъ значительную боль и нерѣдко расстройство отравленій. Смежныя части скоро распухаютъ, кожа краснѣетъ и дѣлается нагноеніе. Во время образованія нарыва большой жалуются на боль при испражненіяхъ, которыя иногда слегка окрашены кровью. За вскрытіемъ нарыва слѣдуетъ большое облегченіе и опухоль пропадаетъ, но близъ задняго прохода

остается небольшое отверстие и при давлении можно ощупать отвердѣвшій входъ, ведущій въ кишку. Это и есть фистула. Наружное отверстие фистулы часто очень мало и трудно находимо въ складкахъ тонкой кожицы близъ задняго прохода.

Лечение. — Фистула излечивается въ большинствѣ случаевъ нижепоказанными средствами, такъ что обычная тяжелая операція дѣлается ненужной. Многіе тяжкіе случаи, осужденные аллопатами на операцію, намъ удалось вполне излечить нашими средствами.

Вотъ главные средства, выборъ которыхъ надо дѣлать, смотря по общимъ симптомамъ и состоянію больного: — **Sil., Calc.-phosph., Lyc., Caust., Nux vom. и Sulph.** Въ то же время врачебному дѣйствию помогаетъ мѣстное примѣненіе **Hydrast.** или **Calendula.**

Вспомогательныя мѣры. — Своевременное вскрытіе всякой опухоли, указывающей на присутствіе нарыва близъ задняго прохода. До и послѣ вскрытія можетъ понадобиться припарка; затѣмъ частое обмываніе теплой водой; сидячія ванны и промывательныя успокаиваютъ больного, предупреждаютъ распространеніе болѣзни и содѣйствуютъ радикальному излеченію. Питательная, легкая пища, обиліе свѣжаго воздуха и общія хорошія гигиеническія условія необходимы для усиленія возстановляющей способности организма.

163. — Геморрой (Haemorrhoides).

Опредѣленіе. — Небольшія припухлости, состояція изъ складокъ слизистой или подслизистой ткани въ различныхъ степеняхъ прилива, воспаленія или постоянного увеличенія, помѣщающіяся внутри или въ самомъ отверстіи задняго прохода и происшедшія отъ расширенія геморроидальныхъ венъ.

Геморроидальныя шишки бываютъ свѣтло-краснаго или багроваго цвѣта, образуютъ одну или нѣсколько висячихъ опухолей, величиною отъ горошины до сливы или грецкаго орѣха; онѣ нерѣдко крайне болѣзненны и составляютъ самую частую болѣзнь задняго прохода. Онѣ сидятъ на вертикальныхъ складкахъ слизистой оболочки, выстилающей кишку; часть оболочки, покрывающая ихъ, необыкновенно богата сосудами, и потому на ихъ поверхности можно видѣть развѣтвленіе многочисленныхъ мелкихъ сосудовъ болѣе яркаго цвѣта, чѣмъ самая шишка.

Разновидности. — Геморроидальныя шишки подраздѣляются на внутреннія и наружныя, смотря по тому, помѣщаются ли онѣ

внутри или внѣ сжимающей мышцы задняго прохода. **Наружныя** покрыты кожей, ихъ бываетъ одна или нѣсколько, собранныхъ въ видѣ грозди; **внутреннія** покрыты слизистой оболочкой, онѣ помѣщаются въ кишкахъ и легко кровоточатъ, въ особенности при проходѣ кала. Кровь эта артеріальная, яркокраснаго цвѣта; происходитъ изъ волосныхъ сосудовъ на поверхности опухоли и выдѣляется отъ нѣсколькихъ капель до ужасающихъ кровотеченій. При продолжительныхъ кровотеченияхъ является анемичное состояніе, крайне вредное для организма. Геморрой безъ кровотечения называется **закрытымъ**; при этой разновидности шишки наклонны къ воспаленію, онѣ напрягаются, кажутся готовыми лопнуть и въ высшей степени чувствительны, такъ что больной не можетъ ни сидѣть, ни ходить, ни лежать.

Симптомы.—Они бываютъ различны, смотря по степени воспаленія. При недѣятельномъ геморроѣ главное неудобство происходитъ отъ величины и положенія шишекъ, или отъ ихъ вхожденія въ сжимающую мышцу, отчего является большаѣ или меньшаѣ боль при дѣйствіи кишекъ, а также чувство тяжести и неловкости, очень раздражающія больного. Но при воспаленіи, или на разговорномъ языкѣ „во время припадка геморроя“, въ заднемъ проходѣ бываетъ зудъ, колюще, стрѣляющія или жгучія боли, усиливающіяся при испражненіи, и ощущеніе какъ бы посторонняго тѣла въ прямой кишкѣ. По опорожненіи кишекъ часто продолжается болѣзненное туженіе, производимое шишками или растянutoй слизистой оболочкой, выступающей наружу при изверженіи и сжатой смыкающей мышцей, назначеніе которой запираетъ отверстіе задняго прохода. Это состояніе отягощается, *если больной много стоитъ или ходитъ послѣ стула, а также при запорѣ, когда прямая кишка растягивается.* Если не принять соотвѣтствующихъ врачебныхъ мѣръ, то неудобство и страданія значительно усиливаются, разстраивается общее здоровье, больной худѣетъ и слабѣетъ и лицо принимаетъ истомленное выраженіе.

Причины.—**Предрасполагающія:** общее полнокровіе или всякія условія, благопріятствующія приливу крови къ прямой кишкѣ и препятствующія ея возврату отъ нея, таковы: сидячая жизнь, роскошная пища, въ особенности съ острыми приправами, вина и водки, узкая шнуровка, беременность, запоры и болѣзни печени. Жизнь въ сыромъ, тепломъ и расслабляющемъ климатѣ, мягкія, теплыя постели или подушки и чрезмѣрное раздраженіе воспроизводительныхъ органовъ тоже принадлежатъ къ пред-

располагающимъ причинамъ. **Возбуждающія** причины включаютъ въ себя все раздражающее прямую кишку, какъ-то: туженіе, верховая ѣзда и употребленіе проносныхъ, въ особенности алое и ревеня. По всей вѣроятности, самая главная причина лѣнивый и роскошный образъ жизни, способствующій полнокровію и предрасполагающій къ застою крови въ брюшной полости. Поэтому то геморрой и преобладаетъ гораздо чаще у богатыхъ, чѣмъ у рабочихъ классовъ. Возрастъ и полъ повидимому имѣетъ значительное вліяніе на эту болѣзнь. Въ молодости она бываетъ гораздо чаще у мужчинъ, чѣмъ у женщинъ; это можно объяснить правильной дѣятельностью менструальной функціи, чѣмъ вѣроятно предупреждаются приливы крови. Впослѣдствіи, по прекращеніи отправления менструаціи, или при давленіи тяжелой матки во время беременности, появляются приливы къ нѣкоторымъ смежнымъ органамъ, возбуждающіе геморрой.

Леченіе.—

1) Обыкновенные случаи и отъ роскошной или сидячей жизни — *Nux vom.*, *Sulphur*, *Podoph.*

2) Отъ запора—*Sulph.*, *Aescul*, *Nux vom.*, *Collin.*, *Carbo veg.*

3) Во время беременности—*Aloe*, *Collin.*, *Nux vom.*

4) Открытый геморрой—*Ham.* или *Sulph.* (темная кровь), *Aescul.*, *Aloe*, *Acon.* (сильное кровотеченіе); *China* (послѣ большихъ потерь крови).

5) Закрытый геморрой—*Nux vom.* въ перемежку съ *Sulph.*, *Acon.* (сильная боль); *Caps.* (жженіе и зудъ).

6) Слизистый геморрой—*Merс.* (съ садномъ); *Acon.* (частое выдѣленіе бѣлой слизи).

7) Хроническій—*Ars.*(при исхуданіи); *Ferr.* (худосочное сложеніе); *Ac.-nitr.*, *Sulph.*, *Hepar-sulph.*

8) Сярышійся—*Acon.*, *Puls.*, *Sulph.*

Показанія для средствъ.

Nux vom —геморрой отъ сидячей или роскошной жизни, злоупотребленія крѣпкими напитками или угнетающихъ душевныхъ волненій; запоръ съ безуспѣшными позывами, выпаденіе или потеря мышечной силы кишки. За этимъ средствомъ можетъ съ успѣхомъ слѣдовать *Sulph.* по два раза въ день, въ теченіе четырехъ или пяти дней, или же ихъ можно чередовать, одно утромъ, другое вечеромъ.

Hamamelis—открытый геморрой или только варикозное состояніе геморроидальныхъ венъ, а также и венъ нижнихъ конечностей.

стей. При значительныхъ потеряхъ крови это средство одновременно можно употреблять и снаружи (30 капель крѣпкой тинктуры на 4 унціи воды), прикладывать на тряпочкѣ, сложенной въ нѣсколько разъ и покрытой клеенкой, перемѣнять нѣсколько разъ въ день.

Aesculus—открытый геморрой съ болью въ прямой кишкѣ, а также въ спинѣ и поясицѣ.

Collinsonia—геморрой съ запоромъ.

Aconitum—воспаленное состояніе съ лихорадочнымъ безпокойствомъ, ощущеніемъ жара и истеченіемъ слизи или крови. При чрезмѣрной боли, бывающей часто при геморроѣ, **Acon.** можно также употреблять снаружи, какъ примочку.

Arsenicum—жгучее ощущеніе, иногда чувство пронизыванія шишекъ раскаленными иголками съ невыносимой болью въ спинѣ, выхожденіемъ шишекъ и упадкомъ силъ.

Sulphur—считается однимъ изъ лучшихъ средствъ во всѣхъ разновидностяхъ геморроя, въ особенности въ хроническихъ случаяхъ у золотушныхъ, и соединенныхъ съ запоромъ или жидкими изверженіями съ кровью.

Діета и вспомогательныя мѣры.—Больные должны избѣгать кофе, пряностей, всякой трудноваримой или съ острыми приправами пищи, и постоянного употребленія вина, пива или водокъ. Легкая животная пища съ достаточнымъ количествомъ хорошо сваренныхъ овощей и зрѣлые здоровые плоды всего пригоднѣе въ данномъ случаѣ. Во время припадка геморроя животную пищу надо употреблять лишь въ ограниченномъ количествѣ. Излишества въ ѣдѣ и питьѣ производятъ застои въ воротной венѣ, послѣдствіемъ чего и бываетъ геморрой.

Сидячая жизнь и долгое стояніе, а съ другой стороны крайняя усталость, вредны, также какъ спанье на перинахъ. Боль, бывающая при закрытомъ геморроѣ, облегчается отъ обмываній холодной или тепловатой водой, а при открытомъ—хорошо выпить стаканъ холодной воды, а потомъ прилечь на часъ; горизонтальное положеніе вообще содѣйствуетъ выздоровленію и потому надо по возможности больше лежать. При выступаніи шишекъ наружу совѣтуютъ употреблять нефтяное мыло.

Промывательныя.—Большое облегченіе и пользу доставляютъ промывательныя въ количествѣ около двухъ стакановъ тепловатой воды. Они заставляютъ сокращаться кровеносные сосуды, размягчаютъ фекальныя вещества передъ испраженіемъ и укрѣп-

ляютъ разслабѣвшія ткани. Они полезны также и послѣ каждого испражненія. Въ то же время вода имѣетъ самое благодѣтельное дѣйствіе на кровеносные сосуды и нервы кишекъ. Какъ общее правило—людямъ полнокровнымъ лучше тепловатые клистиры, а слабымъ холодные.

При крайней чувствительности и болѣзненности шишекъ больной долженъ взять теплую ванну и затѣмъ лежать большую часть дня. Необходима строжайшая опрятность, задній проходъ надо часто обмывать холодной водой съ мыломъ, а при воспаленіи и болѣзненности шишекъ тепловатой водой. Губка съ тепловатой водой должна замѣнять собою бумагу. При недѣятельности печени и сухой жесткой кожѣ по временамъ на ночь надо брать теплую или паровую ванну (см. ст. 26). На слѣдующее утро надо взять ванну холодную или же быстро обереть все тѣло сначала мокрымъ холоднымъ полотенцемъ, а потомъ сушить.

Согрѣвающей брюшной компрессъ рекомендуется для предупрежденія геморроя; его надо класть, какъ только появятся первые симптомы; какъ врачебная мѣра, онъ тоже имѣетъ свое значеніе въ соединеніи съ другими.

Другое важное условіе для больныхъ, страдающихъ геморроемъ, это пріобрѣтеніе привычки идти на стулъ не утромъ, а вечеромъ, передъ сномъ, такъ какъ горизонтальное положеніе содѣйствуетъ опаданію шишекъ. Иногда приходится прибѣгать къ хирургическимъ мѣрамъ, но, къ счастью, онѣ рѣдко нужны при гомеопатическомъ леченіи, такъ какъ самые упорные случаи уступаютъ нашимъ средствамъ безъ помощи ножа, лигатуръ или азотной кислоты.

164.—Зудъ въ заднемъ проходѣ (Pruritus ani).

Опредѣленіе.—Особенный зудъ въ заднемъ проходѣ, вначалѣ сладострастнаго свойства, но затѣмъ сильный, почти невыносимый.

Симптомы.—Ощущеніе зуда и раздраженія въ заднемъ проходѣ, часто въ постели, когда больной согрѣется, безпокоющее по ночамъ и не дающее уснуть. Оно часто осложняется садненіемъ или трещинами задняго прохода.

Причины.—Раздраженіе отъ геморроя, глистовъ, вшей, привычнаго употребленія опиума или хлорала, скопленія кала, остатковъ регуль или внезапнаго скрытія всякихъ другихъ отдѣленій

и накожныхъ сыпей. Часто зудъ въ заднемъ проходѣ бываетъ только симптомомъ болѣзни печени, какой-нибудь части пищеварительнаго аппарата, въ особенности прямой кишки, или иныхъ смежныхъ частей.

Лечение. — Sulph., Ac.-nitr., Lyc., Ant.-cr., Ars. При выборѣ средствъ надо руководствоваться причиной страданія и существующими симптомами. Мѣстное употребленіе разбавленной карболовой кислоты (пять капель на унцію воды) даетъ быстрое и вѣрное облегченіе. Полезна также разведенная тинктура Ferr. или примочка изъ 3 драхмъ буры, одной драхмы разведенной синеродисто-водородной кислоты и 10 унцій розовой воды (см. геморрой, глисты и разстройство желудка) *).

165.—Выпаденіе прямой кишки (Prolapsus ani).

Опредѣленіе. — Выхожденіе черезъ задній проходъ слизистой оболочки прямой кишки послѣ стула, возвращающейся обратно сама собою или легко вправляемой. Въ тяжелыхъ случаяхъ выхожденіе происходитъ отъ ходьбы, верховой ѣзды и даже продолжительнаго стоянія и вправляется только съ трудомъ. При осложненіяхъ вмѣстѣ со слизистой оболочкой выходитъ часть мышечныхъ тканей прямой кишки.

Причины. — Продолжительный запоръ или поносъ, слабительныя, туженіе, возбуждаемое глистами, камень въ пузырь и т. п. Общая слабость тканей можетъ предрасполагать къ этой болѣзни или по крайней мѣрѣ отягощаетъ другія причины.

Лечение.

Ignatia — часто специфична. Къ ней обращаются прежде всего, въ особенности для женщинъ и дѣтей. Главныя показанія — частые безуспѣшныя позывы на стулъ, туженіе, трудное испражненіе, зудъ и выпаденіе кишки. Принимать въ теченіе двухъ или трехъ дней по три раза въ день, а потомъ утромъ и вечеромъ.

Nux vom. — запоръ и туженіе; для больныхъ крѣпкаго сложенія.

Mercurius — выпаденіе съ зудомъ, истеченіе желтоватой слизи и поносъ; твердый, вздутый животъ.

Podophyllum — выпаденіе вслѣдствіе поноса, съ туженіемъ и зловоннымъ стуломъ, раздраженіе вслѣдствіе прорѣзыванія зубовъ и т. п.

*) Имѣется отдѣльная брошюра о геморроѣ.

Lycoperodium — упорные случаи и при неполномъ успѣхѣ другихъ средствъ.

Sulphur—при подобныхъ же условіяхъ. Добавочныя средства: **Gambogia**, **Calc.-c.**, **Ser.**, **Ars.** и **Bryon.**

Вспомогательныя мѣры. — Надо имѣть въ виду два пункта: **вправление выпавшей кишки и удаленіе причины.** Вышедшую часть надо вставить на мѣсто смазанными пальцами, введя ее вверхъ за сжимающую мышцу. Во все продолженіе болѣзни послѣ каждаго стула больной долженъ прилечь на короткое время, что содѣйствуетъ возвращенію на мѣсто вышедшей части. Обмываніе каждое утро задняго прохода, да и всего тѣла, холодной водой и поврежденнымъ промывательнымъ изъ холодной же воды укрѣпляютъ ослабѣвшія ткани. Пища должна быть простая и питательная, помогающая здоровому дѣйствію кишекъ. Если, что часто и случается, болѣзнь происходитъ отъ разстройства желудка, запора или глистовъ, лечение должно быть обращено на эти болѣзни.

166.—Воспаленіе печени (Hepatitis).

Острое воспаленіе этого органа не часто въ нашемъ климатѣ, хотя очень обыкновенно въ тропическихъ странахъ.

Симптомы.—Болѣзнь обыкновенно начинается ознобомъ, за которымъ вскорѣ слѣдуетъ горячая кожа, жажда и скудная моча, иногда тошнота и рвота, бѣлый или желтообложенный языкъ, горькій вкусъ, болѣе или менѣе сильная боль въ области печени, усиливающаяся отъ давленія, глубокаго вдыханія или кашля и простирающаяся въ правое плечо; ощущеніе полноты отъ увеличенія этого органа, желтая окраска соединительной оболочки и часто общая желтизна кожи; дыханіе короткое, трудное, совершаемое почти исключительно межреберными мышцами, сочувственный кашель и рвота. Лихорадка иногда принимаетъ тифоидальный характеръ.

Симптомы измѣняются, впрочемъ, смотря потому, какая часть печени поражена воспалительнымъ процессомъ. Когда затронута выпуклая сторона печени, болѣзнь сопровождается жгучей, колющей болью въ правомъ боку, простирающейся на грудь, подъ ключицу, между лопатками, въ правое плечо, а оттуда иногда внизъ по рукѣ и усиливающейся отъ внѣшняго давленія. Если же воспалена внутренняя часть печени, то будутъ симптомы, уже упомянутые выше, — шафраннаго цвѣта моча, желтая окраска глазъ, кожи и пр. Если поражено существо печени, боль тупого,

напряженного свойства, при поражении же серозной оболочки, одѣвающей органъ, боль острая, колющая. Во всякомъ случаѣ замѣчается увеличенное выдѣленіе желчи, нѣкоторая степень желтухи, затрудненное дыханіе, кашель.

Исходъ.—1) **Разрѣшеніе.** На него указываютъ ослабленіе лихорадочныхъ симптомовъ, сильная испарина, обильная моча. 2) **Нарывъ.** Образуется матерія, иногда заключенная въ мѣшечкѣ, иногда же разсѣянная, больной испытываетъ пульсирующее ощущеніе въ больномъ мѣстѣ съ общими симптомами изнурительной лихорадки, затѣмъ нарывъ вскрывается въ желудокъ, двѣнадцати-перстную или ободочную кишку, или же наружу, прободеніемъ брюшныхъ или грудныхъ стѣнокъ, и 3) **Увеличеніе печени** (см. слѣд. статью).

Причины.—Въ жаркихъ странахъ болѣзнь эта очень обыкновенна вслѣдствіе климата и пищи, не сродныхъ европейцамъ, и поражаетъ существо печени. У насъ же она происходитъ отъ простуды, нервного угнетенія, беременности, пьянства и другихъ причинъ, поражаетъ брюшную покровъ, схожа съ плевритомъ и кончается сращеніемъ съ діафрагмой или другими смежными частями.

Леченіе.—Асоп. (лихорадка); Вуон. въ перемежку съ Мерс. (по окончаніи лихорадки); Нер.-s. (если образуется нарывъ); Соп., Phosph., Nux vom., Cham.

Вспомогательныя мѣры.—При сильной боли все больное мѣсто покрыть въ нѣсколько разъ сложеннымъ холстомъ, намоченнымъ смѣсью полудрахмы крѣпкой тинктуры *Aconitum* со стаканомъ горячей воды и положить сверху клеенку и фланель или спонгіопилинъ.

См. также вспомогательныя и предохранительныя мѣры въ слѣдующей статьѣ.

167.—Простое увеличеніе печени—Гипертрофія печени.

Симптомы.—Полнота на правой сторонѣ въ области ложныхъ реберъ, чувство тяжести при принятіи вертикальнаго положенія, непріятное ощущеніе при давленіи, лицо можетъ быть блѣдное, желтоватое или темноватое, языкъ обложенный, запоръ, аппетитъ извращенный, можетъ быть тошнота, рвота, головная боль, утомленіе и угнетеніе духа. Пульсъ обыкновенно медленный и неправильный.

Причины.—Внезапное охлажденіе, слишкомъ обильная съ при-

правами пища, постоянное употребленіе крѣпкихъ напитковъ; гнѣвъ или другія душевныя волненія, чрезмѣрное тѣлесное напряженіе на солнцеpekъ, иногда воспаленіе печени. Болѣзнь эта очень распространена, главнымъ образомъ вслѣдствіе неумѣренности въ пищѣ и крѣпкихъ напиткахъ.

Функциональное разстройство съ остановкой выдѣленія иногда сопровождается приливъ крови къ этому органу. Пьянство часто ведетъ къ отвердѣнію и сжатію этого органа, называемому *Cirrhosis* или *Атрофія*, за которымъ слѣдуетъ водянка и смерть.

Лечение.

1) Увеличеніе печени: Phosph., Merc., Ac.-nitr., Agar., Ars., China (послѣ лихорадки).

2) *Hepatalgia* (боль въ печени): Acon. (ноющія или стрѣляющія боли); Bryon. (тянущая и жгучая или колющая боль, и ревматичнымъ больнымъ); Merc. (тупая боль); Sabad. (тупое скребущее ощущение).

3) Желчность: Bryon. (рвота желчью и слизью); Nux vom. (отъ излишествъ въ пищѣ, также съ геморроемъ); Sulphur (запоръ); Merc. (бѣлая, твердая испражненія и упадокъ духа); Acon. (желчные приступы отъ простуды); Cham. (отъ гнѣва); Iris (головная боль съ тошнотой); Lyc., Ner.-s., Puls., Podoph., Chel., Tarax.

4) Желчный поносъ: Podoph. (съ горькимъ вкусомъ и темной мочей); Iris (въ жаркую погоду со рвотой); China (простые случаи и лѣтомъ); Cham. (дѣтямъ и женщинамъ, также вслѣдствіе гнѣва).

5) Брюшная водянка вслѣдствіе *Cirrhosis*: Crot.-tigl., Ars., Ac.-nitr.

Показаніе для средствъ.—*Bryonia*. Увеличеніе и твердость печени со стрѣляющими, колющими или жгучими болями, увеличивающимися отъ давленія; запоръ безъ позывовъ. Въ подобныхъ случаяхъ *Bryon.* лучше дѣйствуетъ въ перемежку съ *Merc.*

Mercurius—тупая, давящая боль, не позволяющая больному долго лежать на правомъ боку, желтая окраска бѣлковъ глазъ, желтоватая кожа, дрожь, за которой слѣдуетъ обильный липкій потъ, потеря аппетита, непріятный вкусъ во рту, запоръ съ бѣлымъ стуломъ или желчный поносъ. Это одно изъ лучшихъ средствъ въ простыхъ случаяхъ (см. также *Bryon.*). Но больнымъ, принимавшимъ большіе приемы Меркурія, предпочтительнѣе *Ner. s.*, въ особенности при испражненіяхъ цвѣта глины.

Nux vom.—разстройство печени отъ употребленія крѣпкихъ напитковъ, излишества въ пищѣ, сидячей жизни или нервнаго

истощенія, съ запоромъ, темнокрасной мочей и пр.; также при геморроѣ. Въ послѣднемъ случаѣ въ перемежку съ **Sulph.**

Lycopodium—иногда вмѣсто или послѣ *Nux vom.*, если послѣдней недостаточно; запоръ съ вѣтрами, постоянная боль въ правомъ боку и спинѣ.

Chamomilla—желчные припадки у женщинъ и дѣтей отъ простуды или отъ гнѣва, тошнота и рвота, желтообложенный языкъ, а иногда и желчный поносъ.

Aconitum—внезапные острые желчные припадки вслѣдъ за дрожью съ лихорадочнымъ движеніемъ, угрожающая желтуха; чередовать съ **Merc.**, если только больной не принималъ аллопатическихъ приемовъ Меркурія; въ такомъ случаѣ замѣнить его *Хиной*.

Podophyllum—желчная рвота и поносъ съ выпаденіемъ кишки, горькій вкусъ, темная моча, желтоватый цвѣтъ лица.

Arsenicum—тяжкіе и хроническіе случаи съ крайней слабостью, жгучей болью, рвотой и изнурительнымъ поносомъ.

Chelidonium majus—хроническіе случаи; языкъ съ густымъ желтымъ обложеніемъ, тошнота, тупая головная боль, темножелтая, густая моча, боль и полнота, запоръ.

Acidum nitricum или **Phosphorus**—длительные, упорные случаи съ желтухой, въ особенности если есть основаніе подозрѣвать органическое разстройство печени; при водянкѣ преимущественно первое средство, при жировомъ перерожденіи, *Cirrhosis* и пр.—второе.

Вспомогательныя и предохранительныя мѣры.—Важнѣйшія изъ нихъ *покой* и *перемѣна*. Надо на время оставить бремя дѣлъ и домашнихъ заботъ, переселиться въ деревню или въ горы; или по крайней мѣрѣ сократить часы умственного и физическаго труда и оставить больше времени для возстановленія нервной энергіи. Больной долженъ избѣгать всего упомянутаго подъ рубрикою „Причины“. Съ другой стороны, воздержность и регулярныя привычки въ соединеніи съ медицинскимъ леченіемъ приводятъ къ самымъ благоприятнымъ результатамъ.

Брюшной компрессъ (см. ст. 27) самое драгоценное пособіе во всѣхъ страданіяхъ печени. Полезны также ежедневныя холодныя соленыя ванны, верховая ѣзда по вечерамъ и карлсбадскія минеральныя воды.

168.—Желтуха (Icterus).

Желтуха означаетъ состояніе, при которомъ многія ткани и жидкости человѣческаго тѣла становятся желтыми, въ особенности бѣлки глазъ и соединительная ткань или клѣтчатка. Желтуха служитъ часто симптомомъ какой-нибудь острой или хронической болѣзни печени, а не есть болѣзнь сама по себѣ.

Симптомы.—Желтая окраска сначала бѣлковъ глазъ, потомъ корней ногтей, лица и шеи и наконецъ всего туловища и конечностей. Моча становится желтою или темно-бурою и мараеетъ бѣлье, испражненія бѣловатыя или коричневыя, запоръ, утомленіе, тоска, боль желудка, горькій вкусъ и вообще лихорадочные симптомы. Иногда, въ особенности у дѣтей, поносъ, оттого что пища недостаточно переваривается и производитъ раздраженіе. При этомъ обыкновенно бываетъ угнетеніе духа, упадокъ силъ и медленный пульсъ. Присутствіе желтой окраски на соединительной оболочкѣ глазъ и въ мочѣ ясно указываетъ на желтуху, а не просто блѣдность, бывающую при анеміи. Прибавленіе къ мочѣ азотной кислоты измѣняетъ ея цвѣтъ въ темно-зеленый. При засореніи протока желчнымъ камнемъ является чрезвычайно острое страданіе, боли бываютъ пароксизмами и часто сопровождаются рвотой и икотой.

Причины.—Желтуха возбуждается двумя способами: 1) вслѣдствіе какого-либо препятствія къ истеченію желчи въ двѣнадцатиперстную кишку и послѣдующаго всасыванія ея, и 2) вслѣдствіе несовершеннаго отправления печени, такъ что составныя части желчи не выдѣляются изъ крови.

Частыми причинами служатъ также разстройство въ отправленияхъ печени, связанныя съ выдѣленіемъ желчи вслѣдствіе атмосферныхъ вліяній, погрѣшностей діеты, вспышекъ гнѣва и пр. Одною изъ причинъ можетъ быть также **злоупотребленіе ромашкой, хининомъ, ревенемъ, каломелемъ** въ нѣкоторыхъ лихорадкахъ, такъ какъ эти средства ведутъ къ засоренію желчнаго протока. Случайными причинами бываютъ: давленіе беременной матки, или опухоли, засоряющія желчный протокъ, но самыми главными причинами являются: сидячія занятія, душевныя волненія и роскошная жизнь. Ракъ печени или желчнаго пузыря тоже вызываетъ желтуху.

Желчный камень.—Нерѣдкимъ препятствіемъ къ истеченію желчи служитъ засореніе желчнаго протока желчнымъ камнемъ. Желч-

ный камень состоитъ изъ желчи въ кристаллической формѣ вслѣдствіе потери растворяющихъ элементовъ. Боль, сопровождающая проходъ камня, очень сильна, начинается внезапно, продолжается нѣкоторое время съ одинаковою силою и такъ же внезапно проходитъ, чѣмъ и отличается отъ колики, а также и мѣстнымъ характеромъ.

Леченіе.

1) **Острая желтуха.**—*Acon.*, *Merc.*, *Nux vom.*, *Hydrast.* (5 кап. *тинктуры*), *Cham.*

2) **Хроническая**—*Chel.*, *Podoph.*, *China*, *Dig.*, *Ars.*, *Phosph.*, *Ac-nitr.* (см. также предыдущую статью).

3) **Желчные камни.**—*Acon.* и прикладываніе большого горячаго компресса къ мѣсту боли во время прохода камня черезъ желчный протокъ. Предполагаютъ, что *China* разрѣшаетъ камни и препятствуетъ ихъ образованію.

Показанія для средствъ.

Aconitum—желтуха съ симптомами воспаленія и сильною болью въ области печени.

Mercurius—имѣетъ часто быстрое дѣйствіе, въ особенности полезенъ послѣ *Acon.*

China—желтуха вслѣдствіе болотной лихорадки, съ желчнымъ поносомъ, и когда болѣзнь бываетъ перемежающеюся. При настойчивомъ употребленіи предупреждаетъ образованіе вновь желчныхъ камней.

Nux vomica—желтуха съ запоромъ, чувствительностью въ области печени, или вслѣдствіе сидячей жизни и злоупотребленія спиртными напитками.

Chelidonium majus—желтуха съ болью или чувствительностью печени и праваго плеча; темно-красный, чистый языкъ, горькій вкусъ, свѣтлыя испражненія.

Phosphorus—темножелтая кожа и соединительная оболочка глазъ, частыя, обильныя, бѣловато-сѣрыя испражненія, черновато-бурая моча, уныніе и отчаяніе, иногда потеря голоса, кашель и другіе симптомы злокачественной желтухи.

Arsenicum—злокачественные случаи съ тифоидальными симптомами или сильнымъ исхуданіемъ, также при разстройствѣ пищеваренія послѣ остраго приступа, при желтухѣ отъ злоупотребленія Меркуріемъ и въ упорныхъ случаяхъ вслѣдствіе лихорадки.

Желтуха во время беременности или вслѣдствіе рака и другихъ новообразованій въ печени требуетъ помощи врача.

Діета. — Легкая и удобоваримая, — бульонъ изъ цыпленка, мясной чай, подсушенный хлѣбъ, обваренный горячей водой съ сахаромъ, печенныя яблоки, и сколько угодно холодной воды.

Вспомогательныя мѣры.—Влажная горячая фланель или горячая полуванна облегчаетъ боль. Желтуха вслѣдствіе недѣятельности печени и хроническаго застоя въ ней крови требуетъ перемѣны воздуха и мѣстопробыванія, путешествія, ежедневныхъ прогулокъ или верховой ѣзды и умѣренности въ пищѣ и напиткахъ, а также употребленія брюшнаго компресса.

169. — Воспаленіе брюшины.—Перитонитъ (Peritonitis).

Опредѣленіе. — Воспаленіе серозной оболочки, одѣвающей и поддерживающей всѣ брюшныя внутренности.

Когда эта болѣзнь поражаетъ родильницъ, она называется родильнымъ перитонитомъ и часто въ высшей степени заразительна.

Симптомы.—Болѣзнь начинается часто, но не всегда, дрожью и лихорадочнымъ движеніемъ. Вначалѣ подъ пупкомъ, а потомъ распространяется и по всему животу, колющая, жгучая и болѣе или менѣе постоянная боль съ сильной чувствительностью, такъ что становится невыносимымъ даже прикосновеніе одѣяла; пульсъ быстрый и малый, тошнота, рвота и большею частью запоръ и тимпанитъ. Больной лежитъ на спинѣ съ подогнутыми колѣнями, чтобы ослабить мышцы живота. Когда перитонитъ происходитъ отъ прободенія желудка или кишекъ, то боль бываетъ внезапная и сильная, животъ становится необыкновенно чувствительнымъ и больной можетъ умереть внезапно.

Причины.—Механическое поврежденіе, какъ-то: ударъ, операція и т. п., внезапныя сильныя перемѣны температуры, погрѣшности діеты, частое опьяненіе. Воспаленіе брюшины бываетъ нерѣдко послѣдствіемъ воспаленія кишекъ, печени, прободенія и заваловъ кишекъ.

Леченіе.—При неосложненномъ перитонитѣ помогаютъ быстро нижеслѣдующія средства, принятыя своевременно.

Вслѣдствіе частыхъ осложненій надо всегда прибѣгать къ помощи врача, такъ какъ запущенная болѣзнь можетъ стать хронической, или же можетъ произойти нагноеніе или сращеніе.

Aconitum—перитонитъ вслѣдствіе простуды съ преобладаніемъ Спутникъ гомеопата.

лихорадочныхъ симптомовъ. Принимать надо каждый часъ до облегченія. Онъ также требуется въ раннемъ періодѣ болѣзни въ перемежку съ какимъ-либо другимъ показуемымъ средствомъ. Слѣдуетъ употреблять низкія разведенія.

Bryonia—колюція и жгучія боли, усиливающіяся отъ движенія; запоръ, общее безпокойство.

Mercurius corrosivus — желтоватая кожа, желтообложенный языкъ, а также при тимпанитѣ и нарывахъ. Въ особенности для золотушныхъ больныхъ.

Belladonna—разстройство мозга,—головная боль, красное лицо, пульсація. Достаточно бываетъ нѣсколькихъ приѣмовъ.

Вспомогательныя мѣры. — Для облегченія боли горячія припарки на животъ, полное спокойствіе, частые глотки холодной воды. Глотаніе или сосаніе кусочковъ льда останавливаетъ рвоту. По прошествіи остраго припадка—легкая, невозбуждающая пища и употребленіе брюшнаго компресса. Въ нѣкоторыхъ случаяхъ вмѣсто горячихъ припарокъ лучше помогаютъ холодныя компрессы.

Глава X.

Болѣзни мочевыхъ органовъ.

170.—Бѣлокъ въ мочѣ.—Бѣлковинная моча.—Альбуминурія (Albuminuria).

Опредѣленіе. — Болѣзненное состояніе мочи, характеризуемое присутствіемъ въ ней бѣлковины.

Альбуминурія не есть Брайтова болѣзнь: она можетъ существовать независимо отъ болѣзни почекъ. Если бы даже моча свертывалась въ значительной степени, указывая тѣмъ на присутствіе бѣлка, но при этомъ нѣтъ ни крови, ни гноя, то не слѣдуетъ заключать о существованіи измѣненій въ строеніи почекъ. Альбуминурія бываетъ нерѣдко нервнаго происхожденія, является признакомъ экзофтальмическаго зоба (см. ст. 122), а иногда происходитъ отъ холоднаго купанія.

Діагнозъ. — Альбуминурія, какъ слѣдствіе болѣзни почекъ, распознается по слѣдующимъ признакамъ: 1) большею или меньшею непродолжительностью; 2) количествомъ присутствующаго въ мочѣ бѣлка и осадковъ почечнаго происхожденія; 3) присут-

ствіемъ или отсутствіемъ какой-либо болѣзни, не связанной съ почками, которой можно приписать происхожденіе бѣлковины въ мочѣ. Хотя бѣлковина не входитъ въ составъ нормальной мочи, но она можетъ появиться отъ случайныхъ легкихъ разстройствъ.

Симптомы. — Количество, плотность и цвѣтъ мочи остаются нормальными, но испытаніе теплотою и азотною кислотою обнаруживаетъ въ ней перемежающуюся свертываемость.

Причины. — Лихорадочныя воспалительныя болѣзни, расстройство пищеваренія; излишнее употребленіе бѣлковинной пищи, напр., яицъ; холодное купаніе. Подавленіе накожныхъ отдѣленій вслѣдствіе частаго купанія въ холодной водѣ можетъ усилить напоръ крови на внутренніе органы и вредно повліять на строеніе почекъ.

Средства. — Асон. (въ началѣ болѣзни); Acid.-phosph., Helon. (вслѣдствіе нервного раздраженія); Lys., Tereb., Ars., Арос. (отекъ и водянка).

171. — Воспаленіе почекъ. — Нефритъ (Nephritis). — Брайтова болѣзнь (Morbus Brightii).

Опредѣленіе. — Нефритъ есть воспаленіе почекъ, производящее болѣзненное состояніе этихъ железъ и ихъ отдѣленій.

Брайтова болѣзнь — обнимаетъ нѣсколько формъ острыхъ и хроническихъ страданій почекъ, обыкновенно сопровождаемыхъ бѣловиною въ мочѣ, водянкою и разными вторичными болѣзнями, порождаемыми испорченностью крови.

1) Острый нефритъ — острая брайтова болѣзнь (Morbus Brightii acutus).

Симптомы. — Водянка верхнихъ и нижнихъ конечностей; лихорадочные симптомы — сухая, жесткая кожа; скорый, твердый пульсъ; жажда и часто тошнота, отъ сочувствія желудка съ почками. Кожа растянута вслѣдствіе инфильтраціи серозной жидкости въ клетчатую подкожную ткань, но при надавливаніи на ней не остаются впадины. Частый позывъ на мочеиспусканіе со скудною, красною или дымчатаго цвѣта бѣлковинною мочою, высокога удѣльнаго вѣса. Микроскопъ обнаруживаетъ въ ней присутствіе кровяныхъ шариковъ и множество сфероидальныхъ трубочекъ изъ эпителія вслѣдствіе сильнаго прилива крови къ почкамъ или воспаленнаго ихъ состоянія. При испытаніи мочи теплотою и

азотною кислотою въ ней образуется осадокъ **бѣлковины**. Почки при этомъ бываютъ малы, тверды и зернисты.

Изъ вышесказаннаго видно, что для опредѣленія хода болѣзни необходимо частое химическое и микроскопическое изслѣдованіе мочи. Болѣзнь иногда осложняется воспаленіемъ подреберной плевры, околосоудія или брюшины.

Причины.—Лихорадки, особенно скарлатина, сырость и холодъ, дѣйствіе раздражающихъ лекарственныхъ веществъ, алкоголя и т. п. Изслѣдованія, произведенныя д-ромъ Джонсонъ надъ 200 случаями, показываютъ что 29% были слѣдствіемъ употребленія спиртныхъ напитковъ, 25% произошли отъ простуды и 12% отъ скарлатины. Ослабленіе функций пищеваренія и отдѣленій ведетъ къ разстройству крови и нервной системы, утратѣ равновѣсія въ кровообращеніи и измѣненіямъ въ отдѣленіяхъ почекъ.

2) Хроническій нефритъ—хроническая брайтова болѣзнь. (Morbus Brightii longus).

Симптомы.—Общая слабость и блѣдность, появляющіяся незамѣтнымъ образомъ, съ болью въ поясницѣ, частымъ позывомъ на мочеиспусканіе, въ особенности по ночамъ, при чемъ моча первоначально отдѣляется въ увеличенномъ количествѣ. Лицо у больного блѣдное, одутловатое, такъ что черты кажутся приплюснутыми, при этомъ потеря аппетита, кислая отрыжка, тошнота и рвота. Моча имѣетъ меньшій противъ нормальнаго удѣльный вѣсъ, какъ показываетъ глубина, на которую опускается погруженный въ нее урومترъ; вмѣстѣ съ тѣмъ она содержитъ въ себѣ бѣлокъ и свертывается отъ теплоты и азотной кислоты.

Бѣлковины бываетъ всего болѣе въ началѣ болѣзни, при сильномъ приливѣ крови къ почкамъ; удѣльный же вѣсъ всего менѣе въ концѣ болѣзни, когда урومترъ иногда опускается до 1,004 и моча отдѣляется въ самомъ незначительномъ количествѣ. Первоначально моча бываетъ темнаго, дымчатаго цвѣта, отъ присутствія въ ней кровяныхъ шариковъ, впоследствии же она становится болѣе блѣдною; почки, какъ показываетъ анатомическое изслѣдованіе, увеличены въ объемъ и бѣлаго цвѣта.

Болѣзнь имѣетъ медленное теченіе, и современемъ является *анемія*, вслѣдствіе разжиженія крови отъ потери бѣлковины и недостатка красныхъ кровяныхъ шариковъ. На ногахъ появляются отечныя опухоли, которыя могутъ развиться въ общую водянку. Впрочемъ, водянка иногда не развивается, такъ

какъ больной можетъ умереть отъ *уреміи*—скопленія въ крови мочевины, заражающей мозгъ и вызывающей бредъ, конвульсіи и кому (спячку). Въ нѣкоторыхъ случаяхъ такое зараженное состояніе крови можетъ произвести воспаленіе какой-либо серозной ткани, въ особенности внутренней оболочки сердца (*Endocarditis*) или околосердечной сумки (*Pericarditis*), что ведетъ къ болѣзни сердечныхъ заслонокъ и сильной водянкѣ; вслѣдствіе такого осложненія больной умираетъ отъ асфіксіи. При этомъ почки оказываются почти бѣлаго цвѣта, анемичны, увеличеннаго или уменьшеннаго объема.

Причины—Хроническое воспаленіе почекъ является нерѣдко слѣдствіемъ остраго воспаленія; оно можетъ также произойти отъ скуднаго питанія, *неумѣренности*, сырости, также отъ золотухи и подагры. Живописцы и вообще люди, имѣющіе дѣло со свинцомъ, особенно подвержены этому страданію. Нефритъ представляетъ болѣзнь сложенія; поражены бывають обѣ почки, вѣроятно вслѣдствіе недостаточнаго усвоенія пищи или другого разстройства питанія.

Леченіе.

Обѣ формы, острая и хроническая, представляютъ одинаковое болѣзненное состояніе, и потому въ частности леченіе должно быть строго приравнено къ особенностямъ даннаго случая. Результаты предписанныхъ средствъ и мѣръ нужно по временамъ повѣрять изслѣдованіемъ мочи и выжидать ихъ дѣйствія съ терпѣніемъ, такъ какъ излеченіе требуетъ времени.

Перечень средствъ:—

Acon. (въ начальномъ періодѣ и при лихорадочныхъ явленіяхъ); *Tereb.*, *Canth.*, *Chel.* (въ острыхъ случаяхъ), *Ars.*, *Sulph.* (въ хроническихъ случаяхъ); *Nux vom.*, *Kreos.*, *Acid. nitr.* (разстройство пищеваренія); *Opium*, *Ferr.* (признаки зараженія крови мочевиною); *Nux-vom.*, *Ars.* (отъ спиртныхъ напитковъ); *Acid.-phosph.* (вслѣдствіе нагноенія или другого худосочія); *Plumb.*, *Colch.* (зернистое перерожденіе); *Acid.-phosph.* (крахмалистое перерожденіе); *Phosph.* (жировое перерожденіе); *Apis.*, *Apos.*, *Asclep.-sulph.*, *Merc.-corr.* (во время беременности и при скарлатинѣ); *Ferr.*, *Sulphur* (при выздоровленіи).

Шмидтъ утверждаетъ, что онъ видѣлъ блистательные результаты отъ исключительно молочной діеты. Больной выпиваетъ иногда до 8 бутылокъ молока въ сутки. Полезны также овощи,

потому что они не требуютъ такой усиленной дѣятельности почекъ, какъ азотистыя пищевыя вещества.

Вспомогательныя мѣры.—Въ острой болѣзни слѣдуетъ прибѣгнуть къ теплой банѣ или паровой ваннѣ, для усиленія дѣятельности кожи, уменьшенія водянки и вывода задерживаемыхъ въ крови вредныхъ веществъ. Въ особенности полезна паровая ванна въ виду ея болѣе высокой температуры. Чтобы усилить ея дѣйствіе, больного завернуть по шею въ простыню, смоченную въ теплой водѣ и выжатую, и хорошенько укутать въ три или четыре сухихъ одѣяла, а затѣмъ быстро вытереть и укрыть потеплѣе. При значительной анеміи теплыя ванны иногда неумѣстны. Больной долженъ носить теплую одежду, фланель и шерсть, и остерегаться холода и сквозного вѣтра. Въ хроническихъ случаяхъ и при выздоровленіи необходимо переселиться въ здоровую мѣстность съ песчаною или мѣловою почвою и мягкимъ сухимъ воздухомъ такъ, чтобы можно было дѣлать прогулки. Подобными мѣрами, совокупно съ назначеніемъ соответствующихъ лекарствъ, жизнь паціентовъ, страдающихъ хроническою болѣзнію почекъ, можетъ быть продолжена на много лѣтъ.

172.—Воспаленіе мочевого пузыря (Cystis).

Острое воспаленіе мочевого пузыря случается рѣдко и почти исключительно отъ гонорреи, ранъ, камней, введенія инструментовъ и другихъ механическихъ причинъ. Впрочемъ, оно можетъ произойти отъ простуды.

Симптомы.—Боль, ощущеніе тяжести, чувствительность при нажатіи и крайняя раздражительность въ области пузыря съ дрожью и нерѣдко значительнымъ общимъ расстройствомъ. Моча, по скопленіи, извергается спазматически съ натугою и болью; при этомъ можетъ быть истеченіе слизи или гноя, окрашеннаго кровью.

Хроническое воспаленіе встрѣчается чаще; иногда оно бываетъ слѣдствіемъ остраго воспаленія и можетъ также произойти отъ камня въ пузырьѣ, болѣзни предстательной железы, суженія мочевого канала и пр., но самая обыкновенная причина **неспособность пузыря къ опоражниванію** вслѣдствіе потери мышечной силы его оболочками, или отъ увеличенія предстательной железы. Мочевина разлагается въ углекислый амміакъ, разѣдающій слизистую оболочку пузыря, и послѣдній со временемъ приходитъ въ состояніе, которое можно сравнить съ дурно-вымытымъ ночнымъ сосудомъ.

Симптомы тѣ же, какъ и при остромъ воспаленіи, впрочемъ боль не такъ сильна, но истеченіе обильнѣе; слизи иногда выдѣляется до двухъ стакановъ и болѣе въ день и она становится весьма тягучею.

Воспаленіе мочевого пузыря отличается отъ воспаленія почекъ тѣмъ, что боль простирается вверхъ къ поясницѣ, тогда какъ въ послѣдней болѣзни она простирается отъ поясницы внизъ къ мочевому пузырю.

Лечение должно сообразоваться съ причинами и побочными обстоятельствами. Если болѣзнь произошла отъ простуды, то **Acon.** попеременно съ **Canth.**; отъ сырости—**Dulc.**; при значительной нервной раздражительности—**Bell.** Въ хронической формѣ лучшія средства: **Canth.**, **Cann.-sat.**, **Apis**, **Eur.-purp.**, **Kali hydrojod.**, **Puls.** и **Chin.**

Вспомогательныя мѣры.—Для облегченія боли—горячія припарки, а въ острыхъ случаяхъ покой въ горизонтальномъ положеніи. Теплая сидячая ванна, компрессъ на животъ и слизистое питье содѣйствуютъ излеченію. Иногда полезно **вымывать пузырь** теплою водою, впуская отъ одной до двухъ унцій за-разъ, по возможности легче и на подобіе капельнаго отдѣленія мочи изъ почекъ въ мочеточники такъ, чтобы не раздражить чувствительныхъ органовъ.

173.—Камень въ мочевомъ пузырьѣ (Calculus).—Каменная болѣзнь.

Моча уноситъ негодныя вещества, образующіяся отъ пищеваренія, усвоенія и траты организма, поэтому всякое разстройство пищеваренія и питанія неминуемо влечетъ за собою измѣненіе нормальныхъ свойствъ мочи. Легкій осадокъ можетъ оставаться незамѣченнымъ, только постоянное его присутствіе въ обильномъ количествѣ служитъ важнымъ признакомъ болѣзни; тѣмъ не менѣе частый осадокъ въ мочѣ требуетъ вниманія.

Опредѣленіе.—Осадокъ, образующійся въ мочевомъ пузырьѣ или почкахъ, называется *пескомъ* и моча въ этихъ случаяхъ бываетъ мутная; съ теченіемъ времени этотъ осадокъ можетъ обратиться въ *камень*.

Разновидности.—Камни бываютъ разныхъ родовъ; самые обыкновенные: мочекислый, фосфорнокислый и щавелевокислый.

Мочекислый осадокъ замѣчается во время лихорадки, при хронической болѣзни печени и проч. и бываетъ розоваго или кирпичнаго цвѣта. Мочекислые камни встрѣчаются преимущественно у

полнокровныхъ особъ, ведущихъ роскошную жизнь и подверженныхъ гастрическимъ разстройствамъ; они также сопровождаютъ иногда ревматизмъ и хроническія накожныя болѣзни, но всего чаще находятся въ связи съ подагрой. Мочекислое состояніе чередуется у одного и того же лица съ подагрой; это иногда наблюдается даже въ разныхъ поколѣніяхъ; такъ, у одного поколѣнія появляется подагра, у слѣдующаго песокъ въ мочевомъ пузырьѣ, а у третьяго снова подагра. Этотъ видъ камня принадлежитъ къ самымъ обыкновеннымъ и можетъ появляться во всякомъ возрастѣ.

Фосфорнокислые камни, если только не происходятъ отъ измѣненій въ мочевомъ пузырьѣ, обыкновенно зависятъ отъ атоническаго разстройства пищеваренія или анемичнаго состоянія организма и бывають большею частью у пожилыхъ людей.

Щавелевокислые камни указываютъ на разстройство питанія и изнуреніе нервной системы отъ усиленнаго труда, заботъ или половыхъ излишествъ. У больного обыкновенно блѣдный видъ, онъ страдаетъ ипохондіею, безпокойнымъ сномъ, желудочными кислотами и т. д. Песочнаго осадка въ этомъ случаѣ собственно не бываетъ; частицы щавелевокислыхъ солей плаваютъ въ мочѣ въ видѣ кристалловъ, если же осаждаются, то въ незначительномъ количествѣ.

Для опредѣленія характера мочевого осадка употребляются различные способы изслѣдованія, но описывать ихъ здѣсь мы не станемъ.

Д-ръ Томсонъ въ клиническихъ лекціяхъ, напечатанныхъ въ журналѣ „Lancet“, отъ 12 января 1872 года, такъ объясняетъ связь между образованіемъ камней и недѣятельностью печени:

„Образованіе мочекислыхъ солей, повидимому, нерѣдко происходитъ отъ недѣятельности печени, возлагающей на почки излишнюю работу. Вслѣдствіе этого количество нѣкоторыхъ изъ твердыхъ составныхъ веществъ мочи увеличивается. Мочевая кислота мало растворима въ водѣ и, хотя въ обыкновенномъ количествѣ она и можетъ раствориться вполне при нормальной температурѣ мочи около 38° Ц., но при пониженіи этой температуры до 15, 10 или 5° мочева кислота осаждается въ твердомъ видѣ; то же бываетъ даже при 38°, если количество ея слишкомъ обильно. Осадокъ этотъ можетъ произойти въ почкахъ и тогда образуются камни. Слѣдовательно, причину служитъ не болѣзнь почекъ, а возбужденіе ихъ и чрезмѣрно усиленная дѣя-

тельность вслѣдствіе ослабленія какого-либо другого органа, а именно, въ большинствѣ случаевъ, печени“.

У взрослыхъ каменная болѣзнь появляется по большей части отъ 50 до 70 или отъ 45 до 75 лѣтъ и происходитъ въ слѣдующемъ порядкѣ: основаніемъ камня въ громадномъ большинствѣ случаевъ служитъ **мочевая кислота**, такъ какъ она тождественна съ предрасположеніемъ къ подагрѣ и бываетъ наследственна. Первый признакъ — частое отложеніе въ мочѣ, по ея охлажденіи, розоватыхъ веществъ въ видѣ мелкихъ частичекъ стручковаго перца, первоначально образующихся въ почкахъ. Если появленіе подобнаго осадка нельзя приписать холодной погодѣ, неправильностямъ въ діетѣ или другимъ случайнымъ причинамъ, то у больного мочекислый діатезъ. Осаждающіяся частицы скопляются въ мелкіе камешки (**песокъ**), которые съ теченіемъ времени достигаютъ величины горошинъ и даже бобовъ. Во время прохожденія такого камешка изъ почекъ внизъ къ пузырю больной жалуется на сильную боль въ спинѣ, бедрѣ, пахахъ и яичкахъ. Спустя одинъ или два дня камешекъ выходитъ вмѣстѣ съ мочою и тѣмъ дѣло оканчивается. Если же мочевой пузырь не въ состояніи изгнать камешекъ собственными усиліями, то послѣдній, вслѣдствіе отложеній на его поверхности, увеличивается въ объемѣ, образуя современемъ *камень*, для удаленія котораго требуется операція.

Каменная болѣзнь у мальчиковъ.—Камень иногда образуется у мальчиковъ, выражаясь частымъ болѣзненнымъ мочеиспусканіемъ, задержаніемъ мочи съ приступами боли въ оконечности члена, иногда истеченіемъ крови, появленіемъ слизистаго гноя въ мочѣ и мочекислымъ осадкомъ. Операція у мальчиковъ моложе пятнадцати лѣтъ состоитъ въ **вырѣзываніи** камня, такъ какъ **раздавливаніе** затруднительно въ виду раздражительности пузыря и малаго объема мочевого канала.

Симптомы.—Слѣдующіе четыре признака служатъ вѣрнымъ доказательствомъ существованія каменной болѣзни, а именно: 1) **Частый позывъ на мочеиспусканіе**, особенно днемъ и во время движенія, напримѣръ, отъ верховой ѣзды. 2) **Боль въ членѣ во время мочеиспусканія и непосредственно вслѣдъ за нимъ**, съ постояннымъ побужденіемъ въ теченіе нѣсколькихъ минутъ, пока вновь выдѣлившаяся моча не отдѣлитъ камня отъ чувствительной оболочки шейки мочевого пузыря. Достаточное накопленіе мочи сопровождается немедленнымъ облегченіемъ. Боль въ оконечности

члена служить важнымъ діагностическимъ признакомъ присутствіи камня въ пузырьѣ. Боль въ нижней части живота обыкновенно происходитъ отъ хроническаго воспаленія пузыря, а боль до мочеиспусканія указываетъ на чувствительное или воспаленное состояніе слизистой оболочки. 3) Моча содержитъ въ себѣ слизь и гной, какъ и при воспаленіи пузыря, но въ болѣе обильномъ количествѣ. При существованіи камешковъ моча всегда является мутною отъ присутствія въ ней слизи или гноя *). По временамъ въ мочѣ появляется кровь, увеличивающаяся отъ движенія, какъ, на примѣръ, отъ тряски въ экипажѣ, верховой ѣзды, усиленной ходьбы и т. п. Въ спокойномъ же состояніи крови вовсе не отдѣляется или же появляется одна, двѣ капли при окончаніи мочеиспусканія; при этомъ моча обыкновенно краснаго оттѣнка, тогда какъ кровь, выдѣляющаяся изъ почекъ окрашиваетъ мочу въ буроватый цвѣтъ. То же самое можно сказать о кровотеченіи, происходящемъ отъ увеличенія предстательной железы.

Поименованные четыре симптома при совмѣстномъ ихъ существованіи указываютъ безошибочно на присутствіе камня въ мочевомъ пузырьѣ. Дальнѣйшія доказательства можно получить изъ химическаго анализа мочи, а также помощью зонда. Послѣдній представляетъ инструментъ, изогнутый нѣсколько короче обыкновеннаго катетера, и посредствомъ его можно изслѣдовать почти всѣ части пузыря и легко удостовѣриться въ существованіи большого камня. Открытіе маленькаго камня требуетъ большого искусства, а между тѣмъ это весьма важно, такъ какъ онъ поддается литотрипсию, т. е. его можно раздавить.

Предупрежденіе каменной болѣзни.—При разстройствѣ пищеваренія и другихъ симптомахъ, предшествующихъ образованію камня, рекомендуется трехъ или четырехнедѣльный курсъ Фридрихсгалльской воды, отъ 3-хъ до 4-хъ унцій, съ 4 или 5 унціями горячей воды, каждое утро за часъ до ѣды, постепенно уменьшая

*) Весьма важно отличать мутность мочи слизью и гноемъ или отложившимися солями. Въ холодную погоду моча часто осаждаетъ мочекислые камни и, если ее согрѣть, то она становится совершенно чистою, чего никогда не бываетъ въ тѣхъ случаяхъ, когда помутнѣніе произведено гноемъ или слизью. Если моча изрѣдка густѣетъ отъ присутствія мочекислыхъ камней, то это не представляетъ особенной важности, при частомъ же появленіи этого симптома нужно обратить вниманіе на діету и озаботиться исправленіемъ пищеваренія. Въ тѣхъ случаяхъ, когда моча не очищается отъ теплоты, необходимо надлежащее изслѣдованіе.

пріемъ до половиннаго количества. Затѣмъ, такимъ же образомъ, можно давать Карлсбадскую воду. Сидръ также оказываетъ благотворное вліяніе на имѣющихъ расположеніе къ каменной болѣзни, но въ особенности полезнымъ считается молоко.

Необходимо по возможности ограничить употребленіе слѣдующихъ пищевыхъ веществъ: 1) сахара во всякомъ видѣ; 2) жирныхъ веществъ, каковы: масло, сливки, жирное мясо и пирожное; 3) алкоголя, въ особенности въ формѣ хереса, портвейна и вообще крѣпкихъ винъ; чая и кофе, также крѣпкаго пива, шампанскаго и т. п. Воздержаніе отъ подобныхъ предметовъ полезно тѣмъ, что облегчаетъ работу печени и вмѣстѣ съ тѣмъ устраняетъ обремененіе почекъ излишнею дѣятельностью. **Фильтрованная дождевая** и вообще **мягкая вода** служитъ отличнымъ растворяющимъ веществомъ. Вмѣстѣ съ тѣмъ необходимо движеніе на воздухѣ, купаніе, растираніе и соответствующая одежда. См. также предохранительныя мѣры въ статьѣ 57 „Подagra“.

Особы, имѣющія предрасположеніе къ образованію камней въ мочевомъ пузырьѣ, требуютъ тщательнаго медицинскаго леченія, потому что, хотя внутренними средствами нельзя удалить большого камня, но они могутъ предотвратить его образованіе, помогая выходу песка. Намъ удалось излечить многихъ больныхъ, у которыхъ было отхожденіе мелкихъ камней.

Лекарства.—Наиболѣе успѣшными средствами нужно признать слѣдующія: *Acid. phosph., Nux vom., Acid. oxal., Lyc., Cann., Verb. θ., Gels., Acon., Canth., Natr. carb., Podoph.* и *Merc.*

Прохожденіе уже освободившагося камня изъ почекъ внизъ по мочеточникамъ въ пузырь, а изъ пузыря по мочевому каналу сопровождается жестокою болью и можетъ причинить разрывъ оболочки этихъ путей съ послѣдующимъ воспаленіемъ и нагноеніемъ; иногда у больного продолжаются долгое время спазмы и недержаніе мочи.

При образовавшемся уже въ пузырьѣ камнѣ назначеніе соответствующихъ средствъ можетъ только временно облегчить отдѣльные симптомы, и въ этомъ случаѣ остается прибѣгнуть къ **литотоміи**—разсѣченію камня. Но такъ какъ для образованія камня требуются цѣлые годы, то нужно при малѣйшихъ признакахъ болѣзни, не медля, обратиться къ хорошему врачу-гомеопату.

174. Раздражительность мочевого пузыря (*Vesica irritabilis*) и спазмъ пузыря (*Spasmus vesicae*)—Затрудненное мочеиспускание.

Эти страданія обыкновенно являются слѣдствіемъ какой нибудь болѣзни мочевыхъ органовъ—воспаленія мочевого пузыря, присутствія камня, гонорреи и пр., или же сопровождають подагру, истерику и т. д.

Симптомы.—Частый позывъ на мочеиспускание; насильственное или спазматическое отдаваніе мочи со жженіемъ и болью въ мочевомъ пузырьѣ, иногда простирающаюся до конечности полового члена, вокругъ таза и внизъ по внутренней сторонѣ бедра. При хронической болѣзни появляется слизь или гной (**катарръ мочевого пузыря**); у дѣтей причиною раздражительности пузыря иногда бываютъ глисты (см. ст. 157).

Здоровый человѣкъ отдаетъ мочу среднимъ числомъ отъ пяти до шести разъ въ сутки и обыкновенно не бываетъ вынужденъ вставать для этой цѣли по ночамъ. При воспаленномъ же состояніи слизистая оболочка пузыря не допускаетъ значительнаго растяженія, такъ что отъ 5—7 унцій мочи, а иногда и менѣе, возбуждаются уже позывы, тогда какъ въ нормальномъ состояніи пузырь можетъ безъ неудобства содержать въ себѣ 15—16 унцій.

Перечень леченія.

Nux vom. (спазмъ); *Ferr.* (простая раздражительность днемъ); *Bell.* (раздражительность у дѣтей и истерическихъ женщинъ); *Apis* (болѣзненное мочеотдѣленіе по каплямъ); *Acon.* (то же состояніе вслѣдствіе простуды); *Dulc.* (отъ сырости); *Camph.* (въ трудныхъ болѣзненныхъ случаяхъ); *Canth.* (при воспаленіи частей); *Lus.* (при значительномъ красномъ осадкѣ или пескѣ).

Вспомогательныя мѣры.—Слизистое питье, теплая ванна. Не надо забывать, что болѣзненное мочеиспускание происходитъ отъ различныхъ причинъ,—на устраненіе которыхъ и слѣдуетъ обратить вниманіе.

175. Недержаніе мочи (*Incontinentia urinae*)—Моченіе въ постели (*Enuresis nocturna*).

Это не самостоятельная болѣзнь, а лишь симптомъ, зависящій отъ различныхъ причинъ, и состоящій въ частной или полной неспособности удерживать мочу въ пузырьѣ. Больной ощу-

щаетъ почти постоянное побужденіе на мочеиспусканіе и, при неудовлетвореніи позыва немедленно, моча отходитъ произвольно, но безъ боли или спазма. Кашель усиливаетъ недугъ, потому что каждый приступъ возбуждаетъ отхожденіе мочи. При значительной потерѣ произвольной силы моча истекаетъ почти постоянно, разлѣдая смежныя части; въ то же время отъ больного исходитъ непріятный мочевоу запахъ, дѣлающій страданіе еще мучительнѣе.

Болѣзнь эта свойственна преимущественно **молодымъ особамъ**—отъ 3-хъ или 4-хъ лѣтъ, до 14 и 16, и ухудшается по ночамъ.

Причины.—**Рефлекторное дѣйствіе** разнообразныхъ причинъ, которыя поэтому необходимо тщательно изслѣдовать. Нерѣдко причиноу служитъ параличъ мочевого пузыря, также ушибы, давленіе отъ опухолей, камни, сифились. У дѣтей болѣзнь всего чаще происходитъ отъ **раздраженія глистами**, золотушнаго сложения, излишняго теплаго питья по вечерамъ и отъ несоотвѣтствующей пищи, производящей кислую мочу, которая раздражаетъ слизистую оболочку пузыря. Моча у дѣтей, которыя мочатся въ постели часъ или два спустя послѣ засыпанія, часто содержитъ въ себѣ большое количество мочекислыхъ кристалловъ.

Діагнозъ.—Важно удостовѣриться, ухудшается ли страданіе днемъ или ночью. При **каменной болѣзни** недержаніе мочи мало беспокоитъ ночью, днемъ же, при движеніи, возбуждаетъ частый позывъ; съ другой стороны, при увеличеніи предстательной железы бывають частые позывы по ночамъ. Если этотъ симптомъ появляется у особы около 60-ти лѣтъ, лишь недавно страдающей разстройствомъ мочевыхъ органовъ, ухудшающимся ночью, то самая вѣроятная причина—увеличенная предстательная железа. Наконецъ, въ темныхъ случаяхъ нужно удостовѣриться, не существуетъ ли болѣзни головного или спинного мозга, почекъ, пузыря или прямой кишки, а также не происходитъ ли недугъ отъ онанизма или отъ какой либо видимой раздражающей причины на половыхъ органахъ. Изъ числа такихъ причинъ можно въ особенности упомянуть **прирожденный фимозъ** (невозможность оттянуть крайнюю плотъ), такъ какъ это состояніе препятствуетъ соблюденію опрятности. Въ этихъ случаяхъ лучшее средство обрѣзаніе крайней плоти.

Д-ръ Гейвардъ (Hayward) пишетъ въ журналѣ „Lancet“ отъ 11-го мая 1872 года:

„Недержание мочи происходитъ, главнымъ образомъ, отъ двухъ причинъ, а именно отъ недостатка или излишка нервной и мышечной силы. Нормальное удерживаніе и отдаваніе мочи зависитъ отъ надлежащаго равновѣсія между мышечными стѣнками и сжимающею мышцею пузыря. У дѣтей болѣзнь несравненно рѣже происходитъ отъ слабости сжимающей мышцы, которая встрѣчается преимущественно у страдающихъ искривленіемъ позвоночника или параличемъ нижнихъ конечностей. Самою обыкновенною причиною служитъ избытокъ мышечной дѣятельности, выгоняющей мочу, что бываетъ у совершенно здоровыхъ дѣтей и зависитъ отъ свойствъ мочи или пузыря или же отъ какого-либо смежнаго раздраженія. Правда, въ нѣкоторыхъ случаяхъ причину можно приписать лѣни или дурной привычкѣ“.

Леченіе.—Главные средства: Bell., Gels., (у стариковъ); Canth., Nux vom., Acid.-phosph. (при желчной мочѣ и у истерическихъ женщинъ); Podoph., Calc.-carb., Acid.-nitr., Opium, Lyc., Acid.-benz. (темная пахучая моча); Cin. или Spig. (отъ раздраженія глистами); Ferr., Sil. (при ухудшеніи днемъ); Scilla (обильная моча); Acon. Canth., Cham. (у дѣтей, съ безпокойствомъ при мочеиспусканіи).

Gelsemium—непроизвольное мочеиспусканіе днемъ и ночью вслѣдствіе ослабленнаго или параличнаго состоянія смыкающей мышцы пузыря.

Вспомогательныя мѣры.—Въ виду того, что недержание мочи есть слѣдствіе болѣзни, необходимо обратить все вниманіе на устраненіе причины. Нужно по возможности пріучать пузырь къ удержанію мочи днемъ. Слѣдуетъ избѣгать всякой соленой, острой или кислой пищи, также пива, спиртныхъ напитковъ, чая и кофе. Мясо можно ѣсть умѣренно, фрукты только въ маломъ количествѣ, воздерживаясь отъ всякой пучащей пищи. Не ѣсть и не пить ничего *горячаго* подъ вечеръ. Простая вода, молоко съ водою и какао самые пригодные напитки. Холодная вода и слизистое питье умѣряютъ остроту мочи. Нужно наблюдать за тѣмъ, чтобы ребенокъ, ложась спать, испустилъ мочу, такъ какъ дѣти склонны избѣгать этого; съ тою же цѣлью слѣдуетъ поднимать ихъ съ постели разъ или два въ теченіе ночи. Больной долженъ спать на жесткомъ тюфякѣ съ легкимъ покрываломъ, и ему нельзя позволять лежать на спинѣ. Очень полезна теплая ванна (32—37° Ц.) на ночь. Необходимо движеніе на открытомъ воздухѣ и холодныя обливанія по утрамъ. Страдающіе мо-

ченіемъ въ постели не должны впадать въ тяжелый сонъ, и потому ихъ лучше будить спустя часъ послѣ засыпанія.

176.—Задержаніе мочи (*Retentio urinae*).

Задержаніе мочи не слѣдуетъ смѣшивать съ остановкою отдѣленія ея изъ почекъ (*Suppressio*). При задержаніи моча отдѣляется изъ почекъ, но встрѣчаетъ какое-нибудь препятствіе къ выходу наружу, какъ-то отъ суженія мочевого канала (*стриктура*), болѣзни предстательной железы и т. п. Неотдѣленіе мочи легко распознается отъ задержанія тѣмъ, что въ послѣдней болѣзни пузырь бываетъ растянутъ отъ мочи и его можно ощупать въ нижней части живота, тогда какъ при неотдѣленіи мочи изъ почекъ пузырь бываетъ пустъ, въ чемъ можно удостовѣриться также помощью катетера. Послѣднее состояніе—исключая легкихъ случаевъ, быстро уступающихъ *Tereb.*—представляетъ крайнюю опасность, угрожая скопленіемъ мочи въ крови, что можетъ повлечь за собою спячку и изліяніе въ мозгъ.

Причины задержанія мочи.—Острая лихорадочная болѣзнь; фибринозное выпотѣніе, причиняющее суженіе мочевого канала; параличъ нижней части спинного мозга вслѣдствіе ушиба; ослабленіе мышечныхъ строеній пузыря, ведущее къ параличу этого органа; увеличеніе предстательной железы у стариковъ.

Спазматическая стриктура.—Внезапное и полное задержаніе мочи нерѣдко происходитъ отъ спазма (*судорожное сжатіе*) мышцы *compressor urethrae*, окружающей перепончатую часть мочеиспускательнаго канала. **Возбуждающими** причинами могутъ быть: спиртные напитки, слишкомъ долгое удержаніе мочи, простуда и т. д. Спазматическая стриктура случается большею частью у особъ, уже страдающихъ хроническимъ суженіемъ канала, а также гоноррею и ненормальнымъ состояніемъ мочи.

Леченіе.

Aconitum—воспалительные признаки, часто въ перемежку съ какимъ-нибудь другимъ средствомъ, въ особенности **Cantharis**.

Camphora—спазмъ у шейки мочевого пузыря, въ особенности, когда онъ причиненъ шпанскою мушкою (одну каплю на сахаръ черезъ четверть часа, три или четыре раза).

Cantharis—сильный позывъ къ мочеиспусканію съ рѣзью и раздражающими болями.

Clematis—трудное мочеотдѣленіе; жаръ и легкое жженіе съ покальваніями въ каналѣ во время прохожденія мочи, суженіе

мочеиспускательнаго канала послѣ частаго перелоя, и въ тѣхъ случаяхъ, когда введеніе бужа доставляетъ временное облегченіе.

Nux vomica — болѣзненный, тщетныя усилія на мочеиспусканіе вслѣдствіе употребленія вина или спиртныхъ напитковъ; **спазматическая стриктура**.

Sulphur—попеременно съ послѣднимъ средствомъ, если больной страдаетъ геморроемъ.

Кромѣ того часто требуются: **Cann., Tereb., Uva-ursi., Phosph.-acid., Bell., Iod., Arg.** и **Chim.**

Вспомогательныя мѣры.—Употребленіе катетера, къ которому такъ часто прибѣгаетъ старая медицина, большею частью устраняется нашими средствами, хотя и могутъ встрѣтиться случаи, въ которыхъ онъ оказывается необходимымъ, напр., при увеличеніи предстательной железы и параличѣ мочевого пузыря. Теплыя ванны, припарки, слизистое питье и промывательныя часто содѣйствуютъ успѣшному излеченію. Діета должна быть очень умѣренная, а въ трудныхъ случаяхъ ограничиваться ячменнымъ отваромъ, камедною водою и т. п.

177.—Перелой—Гоноррея (Gonorrhoea)—Трипперъ.

Опредѣленіе.—Воспаленіе слизистой оболочки мочеиспускательнаго канала и смежныхъ дѣтородныхъ частей съ истеченіемъ слизи и гноя, большею частью отъ прикосновенія специфической заразы.

Слово **гоноррея** собственно означаетъ истеченіе сѣмени вслѣдствіе ошибочнаго мнѣнія древнихъ писателей. Специфическій вирусъ, содержащійся въ истеченіи, отличается отъ сифилитическаго и поражаетъ исключительно слизистыя оболочки.

Болезнь проявляется спустя отъ двухъ до восьми дней послѣ нечистаго совокупленія; въ рѣдкихъ случаяхъ черезъ нѣсколько часовъ, а иногда только черезъ десять или четырнадцать дней. Она дѣлится на три періода: **первоначальный, воспалительный и хроническій**. Сперва ощущается свербеніе и жаръ въ мочеиспускательномъ каналѣ и въ головкѣ члена, въ особенности при отдаваніи мочи. Отверстіе канала становится краснымъ, опухлымъ и слипается жидкимъ, бѣловатымъ выдѣленіемъ, а при сжатіи выходитъ слизь съ гноемъ. Съ наступленіемъ воспалительнаго періода появляются жгучія боли во время мочеиспусканія, а истеченіе усиливается, становится густымъ, млековиднымъ, желтымъ, зеленымъ и даже кровянистымъ. вмѣстѣ съ тѣмъ сонъ по ночамъ

дѣлается безпокойнымъ, обнаруживается общее разстройство организма съ осложненіями, о которыхъ говорится ниже.

Спустя недѣлю или двѣ воспалительные симптомы начинаютъ облегчаться и затѣмъ наступаетъ хроническій періодъ. Мочейспусканіе сопровождается большимъ или меньшимъ раздраженіемъ съ желтою течью, которая, при неблагоприятныхъ условіяхъ, можетъ длиться долго и превратиться въ упорное жидкое прозрачное истеченіе, безъ боли, *трипперъ*. Этому страданію преимущественно подвержены золотушные субъекты сырой или артритической комплекціи и расположенные къ хроническимъ на-кожнымъ болѣзнямъ.

Осложненія гонорреи.—1) Раздраженіе и даже воспаленіе мочевыхъ органовъ съ труднымъ болѣзненнымъ мочейспусканіемъ, а иногда съ полнымъ задержаніемъ мочи вслѣдствіе спазма шейки пузыря. 2) Частыя произвольныя эрекціи, искривленные и болѣзненные, особенно по ночамъ. 3) Утолщеніе головки члена съ изліаніемъ, такъ что крайняя плоть не можетъ быть оттянута—**незалупа (Phimosis)**. 4) Невозможность притянуть впередъ оттянутую крайнюю плоть—**Paraphimosis**. 5) Воспаленіе лимфатическихъ паховыхъ железъ—**симптоматическій бубонъ**. 6) Воспаленіе яичекъ (**Orchitis**), появляющееся въ то время, когда истеченіе уже почти прекратилось, и сопровождаемое болью и крайнею чувствительностью яичекъ съ опухолью ихъ, лихорадкою и частою рвотою. 7) Ревматизмъ. 8) Воспаленіе глазъ (см. статью 94).

Причиною болѣзни служитъ въ большинствѣ случаевъ специфическая зараза отъ нечистаго полового сношенія. Зараза эта не достигаетъ общаго кровообращенія, такъ какъ она содержится въ гнойныхъ шарикахъ, которые повидимому не всасываются кровью. Осложненія же, поражающія смежныя части—предстательную железу, пузырь, яички—обусловливаются непрерывностью слизистой оболочки.

Перелой можетъ произойти отъ совокупленія съ женщиною, не зараженною венерическою болѣзною. Причинами могутъ быть: менструальная жидкость, острая бѣли, неопрятность женщины, или острая моча, артритическое или ревматическое предрасположеніе, раздраженіе отъ стриктуры, простуда дѣтородныхъ частей у мужчины. Болѣзни всего чаще подвергаются люди слабого золотушнаго сложенія, при широкомъ отверстіи мочейспускательнаго канала и длинной, узкой крайней плотью.

Лечение.

Гомеопатія представляетъ много преимуществъ при леченіи этой болѣзни; средства ея безопасны, пріятны и успѣшны; они предотвращаютъ обыкновенныя послѣдствія и вмѣстѣ съ тѣмъ не мѣшаютъ привычкамъ и занятіямъ больного.

Средства:—

I. Впрыскиванія—а) R̄. *Hydrastis* ezi; *Aquae* ℥viii M.

б) R̄. *Argenti-nitras* gr. ii; *Aquae* des. ℥viii. M.

в) R̄. *Zinci-sulph.* gr. viii; *Aquae* des. ℥viii. M.

г) R̄. *Acid.-tann.* gr. viii; *aq* destillat ℥viii. M.

II. Воспалительный періодъ—*Acon.*, *Cann*, *Canth.*, *Merc.-corr.*, *Sop.*, *Petrol.*, также суспензорій.

III. Трипперъ—*Merc.*, *Gels.*, *Nux vom.*, *Sulph.*, *Agnus castus*, *Hydrast.*, *Petrol.*, *Matico*, *Still.* Также впрыскиваніе, въ особенности, показанное въ первомъ рецентѣ.

IV. Воспаленіе головки члена (*Balanitis*)—*Merc.-sol.*, *Acon.*, *Hydrast.*

V. Болѣзненные эрекции—*Acon.*, *Canth.*, *Gels.*, *Arg.-nitr.*, *Still.*

VI. Воспаленіе яичекъ—*Puls.*, *Iod.*, *Acon.*, *Gels.*, *Clem.*, *Merc.*, *Nam.*, *Phytol.* Также ношеніе суспензорія.

VII. Воспаленіе предстательной железы—*Bell.*, *Atropin.*, *Merciodat.*

VIII. Ревматизмъ—*Colch.*, *Coloc.*, *Ran.-bulb.*, *Rhod.*, *Rhus.*, *Kali hydr.*, *Sticta.*

IX. Суженіе мочеиспускательнаго канала—*Eupat.-purp.*, *Agaric.*, *Clem.*, *Iod.* (см. предъидущую статью).

X. Кондиломы (бородавчатые наросты)—*Thuja*, *Acid.-nitr.*

XI. Незалупа (*Phimosis*)—*Acon.*, *Bell.*, *Cann.*, *Gels.* Также теплыя ванны и компрессы.

Холодныя купанія и правильная жизнь необходимы для успѣшнаго излеченія.

Мы только поверхностно коснулись этой болѣзни, такъ какъ, въ виду ея многочисленныхъ осложненій, лучше обращаться къ помощи врача.

178.—Сперматоррея (Spermatorrhoea)—Потеря сѣмени.

Предметъ настоящей статьи заслуживаетъ особеннаго вниманія по многимъ причинамъ, изъ коихъ можно упомянуть слѣдующія:—распространенность болѣзни; упадокъ нравственныхъ и физическихъ силъ, который она влечетъ за собою; равнодушіе,

съ которымъ вообще относится къ ней медицинская профессія; полное разстройство здоровья и истощеніе денежныхъ средствъ, причиняемая нерѣдко шарлатанами, и наконецъ сравнительная легкость излеченія помощью соотвѣтствующихъ средствъ и надлежащаго образа жизни. Всѣ эти соображенія должны оправдать пространность этой статьи.

Сперматорреею называется непроизвольное истеченіе сѣмени во время сна или отъ различныхъ причинъ въ другое время съ раздраженнымъ и расслабленнымъ состояніемъ дѣтородныхъ органовъ.

Мы имѣли много случаевъ убѣдиться въ невѣроятной распространности этого зла. На самомъ дѣлѣ онанизмъ такъ обыченъ, что рождается вопросъ, не занимается ли имъ большинство юношества всѣхъ классовъ общества. Послѣдствія этой привычки порождаютъ самое тяжкое душевное угнетеніе и нерѣдко дѣлаютъ человѣка неспособнымъ къ исполненію обыкновенныхъ житейскихъ обязанностей. Къ сожалѣнію, эти больные обнаруживаютъ крайнюю слабость воли и слишкомъ часто предаются горькимъ самоупрекамъ и отчаянію, неизбѣжно ведущимъ къ полной деморализаціи, если ихъ не спасетъ во время сильная рука.

Многіе больные выражали намъ свое сожалѣніе, что никто ихъ не предостерегалъ отъ опасностей онанизма. Любопытство неминуемо пробуждается какъ у мальчиковъ, такъ и у дѣвочекъ, и лишенное надлежащаго руководства, отыскиваетъ себѣ незаконные пути. Полагать, что мальчиковъ, которые наблюдаютъ животныхъ, читаютъ всякія книги и слышатъ безнравственный разговоръ, можно держать въ невѣдѣніи, доказываетъ полное незнаніе съ человѣческою природою. Во всѣхъ отношеніяхъ лучше давать имъ наставленія и предостереженія.

Причины.—Сперматоррея бываетъ всего чаще слѣдствіемъ нарушенія великаго физиологическаго закона извѣстною порочною привычкою, пріобрѣтенной случайно или заимствованной у товарищей и поддерживаемой подъ вліяніемъ болѣзненнаго воображенія или возбужденіемъ отъ чтенія безнравственныхъ книгъ и пр. Школы представляютъ настоящіе разсадники этого порока. Другими причинами бываютъ: болѣзненное состояніе мочеиспускательнаго канала; раздражительность мочевого пузыря, проявляющаяся моченіемъ въ постели; разстройство пищеваренія съ запоромъ; сильное сокращеніе подъемлющей мышцы задняго прохода, причиняющее отхожденіе сѣмени; раздраженіе прямой кишки

глистами, возбуждающее чесаніе или треніе и такимъ образомъ ведущее къ приливу крови; подобнымъ же образомъ дѣйствуетъ геморрой; выпаденіе заднепроходной кишки; частое возбужденіе половой страсти безъ ея естественнаго удовлетворенія; половыя излишества; болѣзнь головного или спинного мозга; хроническія изнурительныя болѣзни, какъ, напр., чахотка и проч.

Наконецъ, какъ мы убѣдились изъ наблюденій, онанизмъ иногда происходитъ отъ врожденныхъ причинъ. Въ этихъ случаяхъ половыя органы бываютъ крайне слабы и раздражительны, отдѣляя сѣмянную влагу отъ малѣйшей эмоціональной причины—мысли, взгляда, слова, или самыхъ обыкновенныхъ физическихъ причинъ: тряски экипажа, прикосновенія сѣдла, натуги при испражненіи и т. п.

Послѣдствія.—Въ брошюрахъ шарлатановъ рисуются самыя преувеличенныя картины этой болѣзни, при чемъ всякое нервное ощущеніе и малѣйшее расстройство пищеваренія связывается съ сперматорреею, какъ причина и слѣдствіе. Къ самымъ обыкновеннымъ послѣдствіямъ этого полового порока можно отнести: уныніе, доходящее иногда до крайней степени; застѣнчивость и неспособность смотрѣть прямо въ глаза другому того же пола; слабость памяти и вообще умственныхъ способностей; нерѣшительность и потеря силы воли, такъ что больной не можетъ выдержаться отъ искушеній унизительной привычки; слабость и боль спины; расстройство пищеваренія, запоръ, вѣтры, сердцебиеніе, головная боль, холодныя сырыя руки и влажная кожа; угри на лицѣ; впалые глаза; блѣдность лица и губъ; старческій видъ; приостановленный ростъ; параличъ; половое безсиліе и проч. Угрызенія совѣсти бываютъ часто до того мучительны, что препятствуютъ успѣшному дѣйствію лекарствъ. Если больной предавался привычкѣ съ раннихъ лѣтъ и продолжительное время, то нѣтъ сомнѣнія, что слѣдствіемъ иногда бываетъ отложеніе бугорковъ въ легкихъ. Къ счастью, рациональными средствами можно въ большинствѣ случаевъ достигнуть излеченія. Мы могли бы привести не мало примѣровъ такихъ пациентовъ, которые были доведены до крайняго упадка духа, но оправились на столько, что женились и пользуются невозмутимымъ семейнымъ счастьемъ.

Предохранительныя мѣры.—Половой инстинктъ въ человѣкѣ силенъ и назначенъ природою средствомъ для размноженія расы, но преждевременное развитіе этой страсти необходимо задерживать соответствующими мѣрами и правильною дисциплиною. Сохра-

неніе цѣломудрія ведетъ къ нравственной силѣ характера и укрѣпленію умственныхъ способностей. Нижеприведенныя замѣтки предлагаются въ полной надеждѣ, что онѣ послужатъ въ большинствѣ случаевъ къ предохраненію отъ полового порока.

Физическія и умственныя упражненія составляютъ предметъ первой необходимости, отвлекая нервную силу отъ половыхъ органовъ и отодвигая сладострастные мысли на задній планъ. Правильная гимнастика вызываетъ притокъ крови къ мышцамъ и въ то время, какъ животная экономія занята возстановленіемъ произведенной траты, сѣмя отдѣляется въ ничтожномъ количествѣ. Одною изъ главныхъ причинъ существованія полового порока служитъ недостатокъ развлеченія и занятій въ свободные часы.

Правильныя занятія ума и тѣла служатъ не только къ предохраненію отъ порочной привычки, но вмѣстѣ съ тѣмъ необходимы, въ большинствѣ случаевъ, для сохраненія цѣломудрія. Къ сожалѣнію, нѣкоторые врачи рекомендуютъ холостымъ половыя сношенія. Разсматривая вопросъ съ медицинской точки зрѣнія, мы считаемъ такой совѣтъ неблагоразумнымъ, такъ какъ подобныя сношенія только возбуждаютъ половую страсть, не удовлетворяя ея, и въ то же время подвергаютъ опасности заразиться отвратительною болѣзнію. Легче и безопаснѣе совершенно отказаться отъ совокупленія, чѣмъ предаваться ему лишь изрѣдка. Надлежащее упражненіе воли и правильныя занятія ума и тѣла достаточны для сохраненія цѣломудрія.

Чистыя мысли и бесѣды устраняютъ поводъ къ соблазну. Родители и воспитатели должны строго наблюдать за книгами, которыя читаются юношествомъ, такъ какъ значительная часть современной литературы способна только порождать въ умѣ пустыя фантазіи и возбуждать страсти.

Строгая умѣренность въ ѣдѣ и питьѣ съ воздержаніемъ отъ всего разгорячающаго служитъ важнымъ предохранительнымъ средствомъ. Слѣдуетъ также избѣгать мягкой постели и излишняго сна.

Если есть поводъ предполагать, что мальчикъ или дѣвочка предаются пороку, то необходимо установить незамѣтнымъ образомъ самый строгій надзоръ. У мальчиковъ бѣлье обыкновенно представляетъ достаточное доказательство. Кромѣ того, эти больные обыкновенно обращаютъ слишкомъ много вниманія на половыя части. Въ случаѣ, если окажется, что причина на самомъ дѣлѣ существуетъ, то нужно настоять на ея прекращеніи и вы-

ставить всё вредныя и опасныя послѣдствія, которыя она неизбежно должна повлечь за собою.

Ни подъ какимъ видомъ не слѣдуетъ дозволять нянькамъ безъ нужды дотрагиваться до половыхъ органовъ у дѣтей или обнажать ихъ, а дѣтямъ нужно внушать съ самаго ранняго возраста, что касаться этихъ частей нескромно и вредно. Тѣлесное наказаніе способно пробудить половыя ощущенія; подобное же дѣйствіе нерѣдко производитъ лазаніе. Какъ въ училищахъ, такъ и дома, каждый мальчикъ долженъ спать на отдѣльной постели, и кромѣ того ему нужно дать возможность одѣваться и раздѣваться, не подвергаясь наблюденію другихъ. Ежедневное обмываніе всего тѣла по утрамъ содѣйствуетъ излеченію и предупрежденію онанизма.

Помощію соотвѣтствующаго курса леченія обыкновенно представляется возможность устранить вредныя послѣдствія, если только больной броситъ привычку. Необходимо посоветоваться съ хорошимъ врачомъ-гомеопатомъ, а если онъ живетъ въ отдаленіи, то обратиться къ нему письменно. Во всякомъ случаѣ слѣдуетъ избѣгать шарлатановъ и предлагаемыхъ ими средствъ.

Леченіе должно включать въ себѣ все способное укрѣпить организмъ, унять возбужденіе, удалить мѣстныя причины раздраженія и образовать здоровыя привычки.

Изъ гомеопатическихъ средствъ мы упомянемъ слѣдующія: *Agnus castus*, *Baryta carb.*, *China*, *Canth.*, *Phosph.*, *Plat.*, *Ign.*, *Acid-phosph.*, *Gels.*, *Staph.*, *Iris*, *Nux-vom.*, *Sulphur*. Выборъ лекарства и приемы должны зависѣть отъ мѣстныхъ и общихъ симптомовъ отдѣльныхъ случаевъ. Мы не имѣемъ возможности приводить здѣсь подробныя показанія и обращаемъ читателя къ фармакологіи.

Мы старались изложить вопросъ по возможности вкратцѣ, такъ какъ наша главная цѣль пробудить въ родителяхъ и воспитателяхъ сознаніе ихъ долга по отношенію къ дѣтямъ. Нѣкоторымъ сюжетъ можетъ показаться неумѣстнымъ; но такое широкое зло, вліяющее на здоровье и благоденствіе будущихъ поколѣній, требуетъ, чтобы ложный стыдъ былъ отброшенъ въ сторону и чтобы порокъ былъ изобличенъ въ его наготѣ и всё мѣры приняты къ его искорененію.

Глава XI.

Накожные болѣзни.

179.—Эритема (*Erythema*)—Воспалительная краснота кожи.

Опредѣленіе.—Гиперемія кожи, проявляющаяся краснотою безъ опухоли или разрыва поверхности.

Разновидности.—Разновидности получили названіе по своимъ характеристичнымъ свойствамъ. Когда болѣзнь появляется на поверхности отечной опухоли, она называется *Erythema laeve*. *E. fugax* представляетъ скорепроходящую пятнистую красноту. *E. marginatum* обозначаетъ ясно очерченную красноту. *E. papulatum* состоитъ изъ пятнышекъ, величиною отъ булавочной головки до горошины, образующихъ послѣ нѣкотораго времени пупырышки ярко краснаго цвѣта. При нажатіи они блѣднѣютъ и спустя нѣсколько дней исчезаютъ съ легкимъ слущиваніемъ кожицы. Пятна появляются группами или отдѣльно, по большей части на тыльной сторонѣ кистей, на рукахъ, шеѣ и груди. Болѣзнь продолжается около трехъ недѣль и, повидимому, связана съ ревматическими причинами. Она встрѣчается преимущественно у молодыхъ. *E. tuberculatum* представляетъ ту же болѣзнь въ видѣ бугорковъ; она встрѣчается у прислуги, пріѣзжающей изъ деревни въ городъ. *E. nodosum* есть болѣе ясная форма послѣдней разновидности. Пятна иногда достигаютъ величины грецкого орѣха и больше, овальной формы, при чемъ длинный діаметръ, въ большинствѣ случаевъ, лежитъ параллельно конечности; они появляются на передней части ноги, а въ рѣдкихъ случаяхъ на рукѣ, или выше колѣна. Эта разновидность, повидимому, свойственна юному возрасту.

Эритема, особенно хроническая, иногда бываетъ слѣдствіемъ желудочнаго расстройства; приливы къ лицу послѣ ѣды представляютъ довольно обыкновенный симптомъ этой болѣзни.

Она вообще не сопровождается зудомъ; при ней не бываетъ также жара, растяженія, жженія или выпотѣнія, какъ при рождѣ, съ которою ее иногда смѣшиваютъ.

Средства.

Bell. (простая краснота и *E. papulatum*); *Acop.* (лихорадочное движеніе и приливъ крови къ лицу послѣ возбужденія); *Apis* (*E. laeve*

и *E. nodosum*); *Rhus X3* (*E. nodosum*); *Kal bichr.* (*E. papulatum* въ тѣхъ случаяхъ, когда *Bell.* оказывается недостаточною); *Nux vom.* (приливы къ лицу послѣ ѣды); *Bryon., Mang., Ferr., Ars., Ran.-bulb.* и *Sulph.* (въ хроническихъ случаяхъ).

Вспомогательныя мѣры.—Правильное движеніе на открытомъ воздухѣ. Пища должна быть простая и ѣсть нужно не торопясь и въ спокойномъ состояніи духа; пить больше воды, а также обливаться водою. Въ случаѣ боли, какъ при *E. nodosum*, компрессъ, смоченный цинковою водою, даетъ облегченіе. Упорные случаи могутъ потребовать продолжительнаго леченія, строгой діеты—совѣтуется преимущественно свѣжая молочная и растительная пища и воздержаніе отъ приностей, копченій и спиртныхъ напитковъ.

180.—Обопрѣлость (*Intertrigo*).

Опредѣленіе.—Краснота и садно отъ тренія двухъ складокъ кожи, въ особенности у тучныхъ субъектовъ, въ пахахъ, подъ мышками и на шеѣ. Иногда сопровождается истеченіемъ развѣдающей жидкости.

Отъ экземы интертриго отличается острымъ теченіемъ и свойствомъ выдѣленія, которое представляетъ чистую жидкость, не оставляющую жесткихъ пятенъ на бѣлѣ.

Средства.

Cham. (у новорожденныхъ); *Calc.-carb.* (у золотушныхъ дѣтей); *Lyc.* (въ упорныхъ случаяхъ); *Merc.* (при значительномъ саднѣ); *Sulph.*

Большое мѣсто слѣдуетъ раза два или три въ день хорошенько обмывать холодною или тепловатою водою и тщательно вытирать. Можно класть тряпочку, смоченную растворомъ *Calendula*, а въ упорныхъ случаяхъ смѣсью, составленною изъ одной части *Hydragastis* на десять частей глицерина. Полезно также присыпать мелкимъ порошкомъ изъ равныхъ частей *Lycopodium* и окиси цинка.

181.—Краснуха—Ложная корь (*Roseola*).

Опредѣленіе.—Простая незаразительная сыпь *розоваго* цвѣта, появляющаяся пятнами около полудня въ діаметрѣ при большемъ или меньшемъ лихорадочномъ движеніи. При этомъ также легкій зудъ, ощущеніе жара, а иногда краснота слизистой оболочки неба и зѣва.

Разновидности.—*Roseola aestiva*—появляется только лѣтомъ; *R.*

autumnalis—осенью; *R. symptomatica*—во время теченія другой болѣзни, и *R. annulata*—въ видѣ отдѣльныхъ красныхъ колець съ непораженною серединою.

Болѣзнь эта часто встрѣчается у маленькихъ дѣтей, появляясь и исчезая въ теченіе нѣсколькихъ дней и сопровождаясь мѣстнымъ жаромъ и зудомъ, въ особенности по ночамъ.

Краснуху можно съ перваго взгляда принять за корь или скарлатину, но она не сопровождается катарральными признаками, какъ корь, или такими тяжелыми симптомами, какъ скарлатина; при ней также не бываетъ возвышающихся пятенъ, какъ при крапивной сыпи.

Лечение. — Обыкновенно достаточно нѣсколькихъ приемовъ *Aconitum*. При безпокойномъ зудѣ можно употребить примочку изъ одной части крѣпкой тинктуры *Acon.* на 20 частей воды. Иногда можетъ оказаться нужнымъ назначить *Rhus* или *Bell.*

182—Крапивная сыпь (*Urticaria*).

Опредѣленіе.—Скоро проходящая, незаразительная болѣзнь, характеризуемая сыпью, состоящею изъ выдающихся пятенъ или полосокъ, которыя бываютъ краснѣе или блѣднѣе натуральной кожи, правильнаго или неправильнаго очертанія, съ жаромъ и зудомъ. Полоски происходятъ вѣроятно отъ мѣстнаго мышечнаго спазма кожи.

Разновидности.—Крапивная сыпь бываетъ острая и хроническая. **Острая** имѣетъ двѣ формы:—*Urticaria febrilis*, сопровождающаяся лихорадкою, и *U. conferta*—отличающаяся большимъ количествомъ пятенъ, которыя иногда сливаются. **Хроническая** форма дѣлится на *U. evanida*—скоропреходящая, безъ лихорадки и съ незначительною краснотою; *U. perstans*—упорная крапивная сыпь; *U. subcutanea*—подкожная, появляющаяся черезъ извѣстные промежутки и сопровождаемая нервнымъ пораженіемъ конечностей, и наконецъ *U. tuberculata*, характеризуемая довольно значительными припухлостями, простирающимися глубоко въ подкожную клітчатку.

Симптомы походять на тѣ, которые происходятъ отъ прикосновенія крапивы. Сыпь состоитъ изъ припухлостей въ видѣ пятенъ или полосокъ неправильной формы на красномъ фонѣ, сыпь эта отъ расчесыванія или тренія усиливается до такой степени, что ногтемъ можно написать на кожѣ свою фамилію; она обыкновенно ухудшается къ вечеру, а также отъ холоднаго

воздуха. При этомъ сильный зудъ и жженіе, и нерѣдко сыпь внезапно исчезаетъ въ одномъ мѣстѣ, появляясь въ другомъ. Крапивная сыпь отъ раздражающей пищи—*Urticaria ab ingestis*—сопровождается сильною гипереміею и жженіемъ. Пятна не содержатъ въ себѣ жидкости и не ведутъ къ слущиванію. Болѣзнь появляется чаще всего весною и въ началѣ лѣта, не заразительна, можетъ появиться во всякомъ возрастѣ и повторяться много разъ у одной и той же особы.

Причины.—Разстройства пищеварительныхъ органовъ вслѣдствіе употребленія извѣстныхъ веществъ, между которыми можно упомянуть: горькій миндаль, огурцы, грибы, овсяная мука, раки, нѣкоторыя лекарства, какъ напр., кубеба, валерьяна и пр. Также душевное угнетеніе и безпокойство, неправильная иннервація и, какъ утверждаетъ Гебра (Hebra), маточное раздраженіе. При крайней чувствительности кожи, болѣзнь можетъ быть возбуждена наружнымъ раздраженіемъ—ношеніемъ фланели непосредственно на кожѣ, укушеніемъ блохъ, ужаленіемъ пчелы и т. п.

Хроническая крапивная сыпь встрѣчается, въ связи съ маточными и другими болѣзнями и нерѣдко бываетъ упорна. Она можетъ развиваться, у предрасположенныхъ къ ней, отъ холода, сырости, быстрыхъ переходовъ температуры и прорѣзыванія зубовъ.

Леченіе.

- 1) Простая крапивная сыпь—*Apis*, *Urt.-ur.*, *Acon.*, *Chlor.-hydr.*
- 2) Отъ желудочнаго разстройства—*Ant.-cr.*, *Nux vom.*, *Puls.*
- 3) Вслѣдствіе простуды—*Acon.* (отъ сквозняка или холоднаго вѣтра); *Dulc.* (отъ сырости).
- 4) Въ связи съ другими болѣзнями—*Bryon.*, *Cimic.*, *Rhus.* (у ревматиковъ); *Colch.* (у подагриковъ), *Ars.*, *Ipec.* (одышка); *Puls.*, *Hydrast.* (маточныя разстройства).
- 5) Хроническіе случаи—*Ars.*, *Chin.-sulph.*, (перемежающаяся крапивная лихорадка); *Apis*, *Sulph.*, *Chlor.-hydr.*,
- 6) Специальные симптомы—*Acon.* (лихорадочное движеніе); *Chlor.-hydr.* (при появленіи сыпи отъ согрѣванія въ постели), *Bryon.* (внезапно скрывающаяся сыпь); *Ign.*, *Anac.* (душевное угнетеніе); *Coff.* (безсонница и нервная раздражительность).

Вспомогательныя мѣры.—Теплая ванна очень полезна, успокаивая раздраженіе кожи. Когда сыпь вполнѣ выступила, можно для успокоенія жара и раздраженія, смазывать всю поверхность тѣла свѣжимъ свинымъ саломъ, или примачивать мѣста лимоннымъ сокомъ,

Гигиена.—Сухая, постоянная умѣренная температура; простая пища; движеніе на открытомъ воздухѣ, строгая чистоплотность. Избѣгать сквозного вѣтра, перемѣнъ температуры, неудобоваримой пищи и вообще всѣхъ возбуждающихъ причинъ. Если больной носить фланель, то ее слѣдуетъ надѣвать поверхъ другой матеріи такъ, чтобы она не касалась кожи.

183.—Накожный зудъ (Pruritus).

Опредѣленіе.—Хроническая болѣзнь, характеризующаяся утолщеннымъ и обезцвѣченнымъ состояніемъ кожи, съ непомѣрнымъ зудомъ и большею частью съ появленіемъ прыщиковъ.

Симптомы.—Чрезвычайный зудъ и ощущеніе ползанія мурашекъ; больные расчесываются до крови, сонъ часто нарушается, а иногда побужденіе чесаться такъ сильно, что больной ищетъ уединенія. Зудъ ощущается въ разныхъ частяхъ тѣла: на конечностяхъ, вокругъ отверстія задняго прохода, на мошонкѣ и на женскихъ дѣтородныхъ органахъ. Болѣзнь нерѣдко бываетъ очень упорна и мучительна.

Причины.—Предрасполагающія—худосочіе, старчество, хроническая болѣзнь и т. д. Обыкновенно Pruritus является симптомомъ слабости жизненныхъ силъ или расстройства кожи, которая теряетъ свою упругость и твердость, а также лишается жира. Нѣкоторые полагали, что болѣзнь происходитъ отъ вшей, но это невѣрно, такъ какъ вши существуютъ только у нечистоплотныхъ. **Возбуждающими** причинами могутъ быть—жирная, неудобоваримая пища, возбуждающіе напитки, крайности температуры и пр. Легкая форма болѣзни появляется иногда лѣтомъ у молодыхъ особъ.

Леченіе.

Aconitum—жестокій зудъ по всей кожѣ съ лихорадочными симптомами.

Sulphur—сильный зудъ, сопровождаемый жаждою и сухою кожей, хуже вечеромъ и въ постели. Обыкновенно выдающееся и нерѣдко специфическое средство, особенно въ недавнихъ случаяхъ.

Arsenicum—зудъ и жженіе, также при влаготочивой жидкости и значительной слабости организма. Особенно пригоденъ въ хроническихъ случаяхъ.

Ignatia—зудъ покалывающаго свойства, какъ отъ блохъ, и переходящій отъ одной части тѣла на другую.

Иногда требуются: — *Merc.*, *Carbo veg.*, *Rhus*, *Mez.*, *Arcyn.*, *Caust.*

Вспомогательныя мѣры.—Кожу необходимо укрѣплять здоровою, правильною діетою, частымъ движеніемъ на свѣжемъ воздухѣ и ежедневными обмываніями. Безъ этихъ мѣръ лѣкарства принесутъ мало пользы. Слѣдуетъ избѣгать всякой возбуждающей и вообще нелегковаримой пищи. Мази вредны. Не надо расчесываться. Въ трудныхъ случаяхъ облегчаетъ обмываніе спиртомъ, смѣшаннымъ съ водою въ равныхъ частяхъ, или растворомъ *Mezegeum* (одну часть на десять частей воды), также теплымъ настоемъ отрубей.

Согрѣвающий компрессъ оказывается иногда очень полезнымъ, хотя онъ и можетъ первоначально усилить раздраженіе, но въ концѣ концовъ помогаетъ природѣ выгнать болѣзненное вещество.

Чесаніе только ожесточаетъ зудъ; при незаразительной болѣзни оно способствуетъ переносу выдѣленія на другія части, а если выдѣленіе остраго свойства, то возбуждаетъ мѣстное воспаленіе. При заразительной болѣзни, отъ чесанія неминуемо заражаются другія части тѣла, а нерѣдко и постороннія лица.

184.—Лишай (Lichen).

Опредѣленіе.—Незаразительная хроническая болѣзнь кожи, характеризуемая появленіемъ мелкихъ твердыхъ пупырышковъ, величиною съ просяное зерно, однообразныхъ, слегка красныхъ, или того же цвѣта, какъ и кожа, тѣсно, но раздѣльно сидящихъ; при этомъ зудъ и кожа по большей части бываетъ сухая и утолщенная. При исчезновеніи пупырышковъ образуются мелкія, сухія, сѣроватыя чешуйки.

Болѣзнь появляется на различныхъ частяхъ тѣла, преимущественно на передней части предплечій, на рукахъ, по сторонамъ шеи и на лицѣ.

Разновидности.—*Lichen simplex*—встрѣчается лѣтомъ; *L. pilaris*—поражаетъ сумки волосъ; *L. circumscriptus*—пупырышки сгруппированы небольшими круглыми ясно очерченными пятнами, иногда съ здоровою кожею въ центрѣ. *L. agrius*—самая серіозная форма болѣзни, встрѣчающаяся у пекарей, прачекъ и другихъ; пупырышки сидятъ очень тѣсно, красные, воспаленные, съ истеченіемъ жидкости, сильнымъ зудомъ и жженіемъ, болью въ конечностяхъ, желудочнымъ расстройствомъ и проч. Острый періодъ болѣзни продолжается отъ десяти дней до двухъ недѣль.

L. tropicus—встрѣчается преимущественно въ жаркихъ климатахъ, поражая части тѣла, покрытыя одеждою, и сопровождаясь зудомъ и покалываніемъ; пупырышки яркочернаго цвѣта съ булавообразную головку, но безъ общей красноты кожи.

Причины.—Предрасположеніе организма, неправильности діеты; нѣкоторыя занятія, какъ то: поваровъ, пекарей и проч.; знойная погода.

Перечень средствъ—Sulph. (**L. simplex**); Ant. cr. (при разстройствѣ пищеваренія); Apis или Led. p. (**L. tropicus**); Ars. (**L. agrius**; хроническіе случаи); Nux jugl.

Вспомогательныя мѣры.—Простая, невозбуждающая пища; правильный образъ жизни, ежедневныя ванны. См. „Причины“ и „Вспомогательныя мѣры“ въ двухъ предыдущихъ статьяхъ.

185.—Зубная сыпь (Strophulus).

Разновидности.—Сыпь эта бываетъ красная и бѣлая. Первая начинается красными пятнами, слегка возвышающимися въ серединѣ; краснота вскорѣ блѣднѣетъ, а центральныя припухлости увеличиваются, образуя приплюснутые пупырышки. Они появляются на лицѣ, шеѣ, рукахъ и даже могутъ распространяться по всему тѣлу. *Бѣлая* зубная сыпь состоитъ изъ жемчужно-бѣлыхъ, непрозрачныхъ пупырышковъ на лицѣ и въ рукахъ, объемомъ меньше красныхъ—около булавообразной головки.

Причины.—Зубная сыпь у новорожденнаго, какъ и крапивная сыпь, всегда является слѣдствіемъ разстройства пищеваренія отъ несоотвѣтствующей пищи. Она встрѣчается преимущественно у дѣтей, которыхъ держатъ въ жаркихъ комнатахъ и не позволяютъ пользоваться свѣжимъ воздухомъ.

Леченіе.

Chamomilla—въ большинствѣ случаевъ самое дѣйствительное средство. По три приема въ день.

Antimonium crudum—при разстройствѣ пищеваренія, бѣломъ языкѣ и пр. Въ этихъ случаяхъ полезна также **Pulsatilla**.

Calcaea carbonica—при хроническихъ желудочныхъ кислотахъ.

Вспомогательныя мѣры.—Правильная діета; свѣжій воздухъ; ежедневное купаніе. Одежда должна быть достаточно теплою, безъ излишняго укутыванія, стѣсняющаго свободныя движенія тѣла. Во всякомъ случаѣ необходимы благопріятныя гигиеническія условія, безъ которыхъ леченіе принесетъ мало пользы.

186.—Отрубевидная сыпь (Pityriasis).

Опредѣленіе.—Поверхностная накожная болѣзнь, при которой кожа отпадаетъ бѣловатыми чешуйками, похожими на отруби, съ краснотою, зудомъ и жаромъ.

Болѣзнь эта появляется на головѣ, вѣкахъ и другихъ частяхъ тѣла. Чешуйки постепенно отпадаютъ и образуются вновь безъ всякаго истеченія.

Леченіе.—Соотвѣтствующимъ средствомъ обыкновенно является *Arsenicum*, по три приема въ день. Если его окажется недостаточнымъ, то можно дать *Graphites* или *Lycoperidium*.

Вспомогательныя мѣры.—Частыя ванны съ растираніями приостанавливаютъ образованіе отрубевидныхъ чешуекъ. Какъ наружное средство очень хорошо дѣйствуетъ бура съ глицериномъ. Душистая карболовая кислота представляетъ одну изъ лучшихъ примочекъ для волосъ, удаляя перхоть.

187.—Чешуйчатый лишай (Psoriasis).

Опредѣленіе.—Незаразительная накожная болѣзнь, характеризующаяся образованіемъ сухихъ бѣловатыхъ чешуекъ безъ пузырьковъ и нагноенія съ растрескиваніемъ кожи и наклонностью къ возвратамъ.

Общее здоровье при этомъ не страдаетъ; въ началѣ болѣзнь сопровождается легкимъ зудомъ.

Разновидности.—Обыкновенная форма болѣзни представляетъ бѣловатыя мелкія пятна, составленные изъ скопленія сухихъ, серебристыхъ чешуекъ на буровато-красной кожѣ у локтя, колѣна и въ другихъ мѣстахъ, гдѣ кости находятся близъ поверхности (*P. vulgaris*); когда пятна крупнѣе и походятъ на известку, появляясь на груди, спинѣ или конечностяхъ,—болѣзнь называется *P. guttata*; когда же сыпь занимаетъ значительное пространство, покрывая всю конечность—*P. diffusa*. Если сыпь извилиста, съ тонкими, быстро возобновляющимися чешуйками,—болѣзнь носитъ названіе *Psor. gyrata*; крупныя, сухія, липнуція чешуйки съ растрескиваніемъ и незначительнымъ истеченіемъ, образующимъ струпу, представляютъ хроническую форму—*Psor. inveterata*.

Psoriasis возрастаетъ отъ увеличенія объема и количества

чешуекъ и ихъ распростраенія по конечностямъ къ туловищу. Съ облегченіемъ же болѣзни чешуйки уменьшаются въ объемѣ, обнажая поверхность кожи, а затѣмъ пропадаютъ, не оставляя послѣ себя почти никакихъ слѣдовъ. Впрочемъ, иногда болѣзнъ бываетъ очень упорна.

Причины.—Болѣзнъ можетъ появиться у людей, повидимому здоровыхъ, но страдающихъ отъ какой либо неправильности питанія, какъ напр., во время быстрого роста, отъ тощей пищи, усиленныхъ занятій, продолжительнаго кормленія грудью и т. п., въ особенности при наслѣдственномъ предрасположеніи. Частою причиною кажется служить употребленіе въ пищу сушеной рыбы и недостатокъ свѣжей растительной пищи.

Леченіе.—Mercur., Iod., Acid.-nitr., Iris, Sulph., Lyc., Kali hydr., Petrol. (въ упорныхъ случаяхъ при чешуйкахъ съ глубокими трещинами); Acid.-carb., Teucr., Ars. (хроническіе и застарѣлые случаи). Последнее средство обыкновенно оказывается очень полезнымъ; его можно давать въ теченіе двухъ или трехъ мѣсяцевъ, постепенно увеличивая приемы.

Вспомогательныя мѣры.—**Мѣстныя.**—Теплыя ванны; препараты глицерина (см. ст. 27)—если кожа растрескалась, или припарки, если кожа очень жестка. Свиное сало съ сѣрымъ цвѣтомъ, или карболовая кислота съ прованскимъ масломъ очень полезны, только предварительно нужно брать теплую ванну.

Общія.—Питательная пища со включеніемъ свѣжихъ овощей понемногу за разъ, а для быстро растущихъ—тресковый жиръ (см. ст. 22), если только болѣзнъ не произошла отъ употребленія долго лежалой рыбы. Нужно вмѣстѣ съ тѣмъ озаботиться устраненіемъ по возможности всякаго расстройства пищеваренія. **Обмыванія** по вечерамъ теплою водою съ мыломъ размягчаютъ чешуйки и содѣйствуютъ нормальнымъ отправленіямъ кожи. **Движеніе на открытомъ воздухѣ** также необходимо, такъ какъ оно благоприятствуетъ надлежащей дѣятельности легкихъ, печени и всѣхъ пищеварительныхъ органовъ.

188.—Мокрый лишай (Herpes).

Опредѣленіе.—Крупные пузырки, сгруппированные на различныхъ частяхъ тѣла, сидящіе отдѣльно одинъ отъ другого (не слитно, какъ при экдемѣ) съ воспаленнымъ основаніемъ. Пузырки содержатъ въ себѣ жидкость, сперва прозрачную, а за-

тѣмъ млековидную; жидкость быстро исчезаетъ и по засыханіи остаются струппы.

Разновидности.—Мокрый лишай бываетъ четырехъ видовъ: *Herpes phlyctenoides*—начинается мѣстнымъ жаромъ и воспаленіемъ; затѣмъ появляются пузырьки, расположенные кучками отъ 10—20 въ каждой; величина каждой группы отъ 15-ти-копѣечной до 5-ти-копѣечной монеты, съ краснымъ кружкомъ; ихъ бываетъ нѣсколько, большею частью на лицѣ, шеѣ и верхнихъ конечностяхъ. *H. circinnatus*—пузыристая парша—располагается, кольцеобразно. *H. iris*—въ видѣ радуги. *H. zoster* или *zona*—поясовидная рожа—свойствомъ похожа на первую разновидность и получила названіе оттого, что охватываетъ станъ до половины. Эта острая болѣзнь, продолжающаяся отъ двухъ до трехъ недѣль; она слѣдуетъ направленію одного или нѣсколькихъ нервовъ и обыкновенно доходить до середины тѣла, хотя иногда простирается и на другую сторону. Она большею частію поражаетъ туловище съ правой стороны, иногда появляется на лицѣ, плечѣ, животѣ и верхней части ляжки. Мокрый лишай часто встрѣчается на губахъ у больныхъ, страдающихъ воспаленіемъ легкихъ, перемежающеюся лихорадкою или воспаленіемъ мозговыхъ оболочекъ. Ему подвержены преимущественно молодые люди, въ особенности во время переменъ погоды. На томъ мѣстѣ, гдѣ появляется сыпь часто ощущаются предварительно невралгическія боли. Въ рѣдкихъ случаяхъ бываетъ изъязвленіе. Мокрый лишай сопровождается значительною болью и жженіемъ и рубцы послѣ него остаются довольно долго. Поясовидная рожа (*Herpes zoster*) имѣетъ замѣчательную связь съ нервною системою, которая опредѣляетъ ея мѣстонахожденіе, и въ настоящее время вполне дознано, что она зависитъ отъ болѣзни трофическихъ волоконъ мѣстныхъ нервовъ движенія и чувства. Поясовидную рожу считаютъ очень опасною и невѣжественныя сидѣлки утверждаютъ, что если она распространится вокругъ всего туловища, то смерть неизбежна. Между тѣмъ она не представляетъ никакой опасности, развѣ только у дряхлыхъ стариковъ.

Общіе симптомы.—Къ вышеупомянутымъ можно прибавить: ощущеніе недомоганія, лихорадка, головная боль, ознобъ, иногда сильная невралгическая боль въ боку (*Pleurodynia*), особенно при поясовидной рожѣ. До появленія сыпи обыкновенно ощущается жаръ и растяженіе; болѣзнь оставляетъ за собою значительную слабость.

Причина.—Раздраженіе нервовъ, какъ напр., при катаррѣ воздухоносныхъ путей, когда мокрый лишай появляется на носу или губахъ, также во время теченія другихъ болѣзней. Особенно часто встрѣчается у золотушныхъ и худосочныхъ людей при употребленіи въ большомъ количествѣ острыхъ и трудно варимыхъ кушаній и бездѣятельной жизни.

Средства.

1) Ранніе симптомы.—Acon. (съ невралгіею вслѣдствіе душевнаго безпокойства и т. п.).

2) Развившійся мокрый лишай.—Rhus (во всѣхъ простыхъ случаяхъ); Sulph. (*послѣ Rhus, въ случаѣ надобности*); Ars. (невралгія и при слабости сложенія); Phytol., Graph. (при изъязвленіи и у стариковъ); Tellur., Phosph., Sep. (кольцеобразный лишай—*Herpes circinnatus*).

3) Боль въ боку (Pleurodynia).—Ran.-bulb. (см. статью 88).

4) Добавочныя средства.—Mang., Staph., Cist., Natr.-mur., Comocladia.

Вспомогательныя мѣры.—Ванны и купанія, движеніе на свѣжемъ воздухѣ (см. ст. 88 и „Глицеринъ“ ст. 27).

189.—Экцема (Eczema).

Опредѣленіе.—Экцема представляетъ существенно катарральное воспаленіе кожи, характеризуемое болѣе или менѣе значительною поверхностною краснотою и тѣсно-сгученными пузырьками, обыкновенно не больше булавочной головки; эти пузырьки сливаются вмѣстѣ, лопаются и изливаютъ серозную жидкость, которая, подсыхая, образуетъ тонкія желтыя корки. Выдѣленіе оставляетъ жесткія пятна на бѣлѣ, что отличаетъ экцему отъ другихъ накожныхъ болѣзней. При экцемѣ ощущается также боль и зудъ.

Экцема одна изъ самыхъ обыкновенныхъ болѣзней кожи; продолжительность ея бываетъ различна, смотря по мѣстному ея развитію и степени распространенія. Она не оставляетъ послѣ себя никакихъ слѣдовъ.

Симптомы.—Самый обыкновенный симптомъ—краснота кожи съ пузырьками или трещинами и обильнымъ истеченіемъ серозной жидкости. Пузырьки могутъ появляться послѣдовательно въ разныхъ мѣстахъ съ зудомъ и жаромъ. Кожа раздражительна; иногда показываются трещины и смежныя мѣста воспаляются. При отсутствіи пузырьковъ болѣзнь можно распознать потому, что приподнятая между пальцами кожа кажется на ощупь утол-

щенною, а также по крахмалистому свойству выдѣленія, образованію желтыхъ корокъ и раздраженію кожи. Экцема появляется обыкновенно на головѣ, за ушами, на лицѣ, предплечьяхъ и ногахъ, значительно отличаясь видомъ. При сильномъ распространеніи сыпи бываетъ лихорадка, блѣдность лица, головная боль, потеря аппетита и пр. Воспаленіе можетъ перейти на слизистыя оболочки. Скрытіе экземы сопровождается иногда другими страданіями, каковы: поносъ, бронхитъ, а у женщинъ бѣли.

Разновидности.—*Eczema simplex* (простая экцема), съ незначительнымъ воспаленіемъ и раздраженіемъ. Она происходитъ обыкновенно отъ вліянія солнечныхъ лучей, также отъ зноя, холода, дурного мыла и другихъ раздражающихъ веществъ. Въ жаркихъ странахъ она сопровождается лихорадкою и разгоряченнымъ состояніемъ крови; сыпь появляется на непокрытыхъ частяхъ тѣла: на лицѣ, шеѣ, рукахъ и пр. (такъ называемыя *жаровыя пятна*); *E. rubrum* (красная экцема) сопровождается болѣе сильнымъ воспаленіемъ; сыпь ярко-красная, лоснящаяся, со *жжениемъ* и образованіемъ буроватыхъ струпуевъ. Она поражаетъ обыкновенно *изгибы*, какъ-то: внутреннюю часть ляжекъ, пахи, локти, запястья и проч. У стариковъ она можетъ сдѣлаться хроническою и, если появляется на ногахъ, то нерѣдко ведетъ къ язвамъ. Она часто встрѣчается у лицъ, страдающихъ варикозными узлами. *E. impetiginoides* (импетинозная экцема) бываетъ у лимфатическихъ слабыхъ дѣтей; истеченіе скоро становится *гноевиднымъ*, образуя зеленовато-желтые толстые струпи. Эта разновидность появляется обыкновенно на головѣ у новорожденныхъ (*Porrigo capitis*) и представляетъ соединеніе экземы съ импетиго. *E. chronicum* (хроническая) бываетъ одной изъ предыдущихъ формъ, сопровождаясь рѣзкою, сухою, красною и утолщеною кожей. При сифилитическихъ или золотушныхъ осложненіяхъ болѣзнь дѣлается очень упорною.

Причины.—Экцема повидимому зависитъ отъ врожденной раздражительности сложенія и потому можетъ развиваться отъ мало-важныхъ причинъ—зноя и холода, употребленія косметическихъ средствъ, ношенія чулокъ, окрашенныхъ анилиновыми красками и т. п. У взрослыхъ она часто бываетъ слѣдствіемъ усиленной работы, безпокойства, неправильной жизни и проч. Сѣрные ванны, втираніе кротонаваго масла и водолеченіе иногда вызываютъ эту сыпь. Ей подвержены сапожники отъ сидѣнья со сжатыми ногами, торговцы колоніальными товарами, что объясняютъ влія-

ніемъ сахарной пыли и тому подобныхъ предметовъ; прачки отъ употребленія для стирки бѣлыя соды и мыла, и т. д. У младенцевъ она часто происходитъ отъ платья, пропитаннаго мочею и отъ несоотвѣтствующей пищи.

Леченіе.

1) Въ началѣ болѣзни и при простой экземѣ.—Acon. и Rhus попеременно; Canth., Sulph.

2) Красная экзема.—Ant. tart.; Ars. попеременно съ Bellad.; Crot.-tig. (при рвотѣ и поносѣ съ болью); Merc.-sol., Нер.-sulph., Kali-bichr., Calc.-carb., Acid.-nitr. Снаружи хорошо дѣйствуетъ Crot.-tig. x 2.

3) Импетинозная и хроническая экзема.—Kali bichr., Crot.-tig, Ars., Merc., Нер.-sulph., Calc.-carb., Sil., Nux jugl., Viola tric., Zuc. (молочная кора и *Porrigo capitis*). При пораженіи волосистыхъ частей нужно употреблять мазь изъ карболовой кислоты ($\frac{1}{2}$ драхмы карболовой кислоты на унцію свиного сала); она уничтожаетъ зловоніе и убиваетъ вшей, которыя иногда развиваются. Волосы нужно остричь короче, а для удаленія струпеевъ накладывать припарки изъ *отрубей* и смачивать водою, въ которой варились отруби. Рекомендуютъ также припарки изъ *тертой брюквы* или моркови.

Вспомогательныя мѣры.—Больныя мѣста нужно почаще обмывать *мягкою водою*. *Ванны* также чрезвычайно полезны при экземѣ, какъ вообще и при всѣхъ хроническихъ болѣзняхъ кожи, такъ какъ онѣ возбуждаютъ дѣятельность здоровыхъ частей кожи, вознаграждая тѣмъ утрату дѣятельности въ больныхъ частяхъ. Сосудистость кожи, ея обильныя отдѣленія и роль, которую она играетъ, помогая легкимъ при дыханіи, показываютъ, какъ важно, чтобы ея отправленія совершались нормально во всѣхъ случаяхъ, гдѣ угрожаетъ опасность внутреннимъ органамъ.

Во многихъ случаяхъ при экземѣ не требуется ничего, кромѣ обмыванія *чистою мягкою водою*. Жесткая вода раздражаетъ и, если нельзя получить дождевую, то можно употреблять отварную, прибавляя къ ней отруби, муку и тому подобныя вещества, нейтрализующія известковыя соли. При обмываніи нужно остерегаться, чтобы не распространить раздражающаго выдѣленія на здоровыя части, и хорошенько обсушиваться не треніемъ, а прижатіемъ мягкаго полотенца. Изъ мылъ лучше употреблять *нефтяное* или *прозрачное*. Затѣмъ можно прикладывать примочку изъ *Croton tig.* 2 или 3 дес. разведенія; глицеринъ (см. статью 27)

также унимаетъ раздраженіе. При сильномъ зудѣ превосходно дѣйствуетъ мазь, составленная изъ 1 драхмы *висмута* и 2 унцій свиного сала. Одежда должна быть по возможности свободная, чтобы не растирала больныхъ мѣстъ. Слѣдуетъ ѣсть больше овощей, въ особенности свѣжихъ. Полезенъ также **тресковый жиръ**.

190.—Импетиго (Impetigo).

Эта болѣзнь часто встрѣчается у дѣтей и бываетъ упорна, иногда прилипчива. Она представляетъ гноящееся воспаленіе кожи и нѣкоторыми специалистами называется **прыщатою экземою**.

Симптомы.—Импетиго характеризуется сыпью изъ мелкихъ полукруглыхъ приплюснутыхъ прыщиковъ, мѣстами скученныхъ; прыщи эти часто сливаются, образуя толстые мокнущіе желтоватые струппы на ушахъ, на носу, головѣ и лицѣ. У дѣтей сыпь иногда покрываетъ лицо и всю голову какъ бы маскою, и волосы слипаются въ кисло пахнущую массу, подъ которою кожа становится красною и чувствительною. Это собственно такъ называемая **молочная кора (Crusta lactea или Porrigo larvalis)**.

Причины.—Тощая пища; золотушное сложеніе и раздраженіе кожи, также зараженіе отъ другихъ.

Леченіе.—*Viola tric.* (простая молочная кора); *Ant.-tart.*, *Kali bichr.*, *Ant.-crud.* и *Ars.* Струппы нужно размягчить свѣжимъ коровьимъ масломъ и для удаленія ихъ класть припарки изъ отрубей или толченаго льняного сѣмени, а затѣмъ смазывать карболовою мазью въ продолженіе недѣли. См. также предыдущую статью „Экцема“.

191. Угри (Acne).

Опредѣленіе.—Хроническое воспаленіе сальныхъ железокъ и сумокъ волосъ, характеризуемое сыпью, состоящею изъ небольшихъ твердыхъ, красныхъ, коническихъ возвышеній, отдѣльно сидящихъ.

Разновидности.—*Acne punctata*, точечные угри или черныя поры, представляютъ скопленіе жирового вещества въ видѣ конической сыни; при выдавливаніи этого вещества оно выходитъ въ формѣ цилиндра и имѣетъ сходство съ червячкомъ. Эти угри всего чаще встрѣчаются у молодыхъ людей. *Acne indurata*, отвердѣлые угри, составляютъ хроническую форму болѣзни и состоятъ изъ *твердыхъ* пушпырышковъ, имѣющихъ багровое основаніе; они сопровождаются болью и растяженіемъ, а кожа лица дѣлается

красною и утолщенною. *Acne rosacea*, розовые угри, рѣдко бывають у молодыхъ, но иногда встрѣчаются у женщинъ съ неправильными регулами; лицо ярко-красное, покрытое прыщиками, кожа утолщенная; пища и спиртные напитки возбуждаютъ жжение и приливъ къ лицу. Болѣзнь эта не всегда бываетъ слѣдствіемъ частаго употребленія спиртныхъ напитковъ, такъ какъ она попадаетъ и у воздержныхъ людей. *Acne strophulosa* или *Strophulus albidus*, бѣлая сыпь, состоитъ изъ *бѣлыхъ* пупырышковъ, преимущественно на лицѣ и шеѣ (см. статью 185).

У людей нечистоплотныхъ въ сальныхъ сумочкахъ иногда встрѣчается клещъ (*acarus*), называемый *Demodex folliculorum*.

Причины.—Застой крови въ сальныхъ железахъ, происходящій отъ разныхъ причинъ, какъ-то: отъ состоянія желудка, оказывающаго сильное рефлкторное дѣйствіе на лицо, какъ показываютъ приливы къ лицу послѣ ѣды; отъ слабости, невоздержанія, запора, физиологическихъ перемѣнъ въ періодъ зрѣлости, неправильной менструаціи и половыхъ излишествъ, отъ холода, употребленія косметикъ, неопрятности и т. д. Угри появляются всего чаще весною и затѣмъ возвращаются въ это время послѣдовательно въ теченіе нѣсколькихъ лѣтъ; имъ подвержены въ особенности особы лимфатическаго сложенія и расположенныя къ чахоткѣ.

Леченіе.

1) Точечные угри у молодыхъ особъ.—Bellad. (яркокрасные пупырышки у полнокровныхъ, подверженныхъ приливамъ къ лицу); Puls. (женщинамъ съ обычно холоднымъ блѣднымъ лицомъ и неправильною менструаціею); Acid.-phosph. (людямъ слабымъ); Baryta carb. (черныя поры); Borax.

2) Отвердѣлые угри.—Sulph.; Calc.-carb. (при хроническихъ желудочныхъ кислотахъ); Iod. *). Kali brom. оказываетъ очень дѣйствительнымъ средствомъ; въ медицинскихъ журналахъ описываются случаи, въ которыхъ угри совершенно исчезали при назначеніи этого средства противъ другихъ болѣзней. Съ другой стороны, извѣстны случаи появленія угрей отъ 25-гранныхъ приемовъ трижды въ день.

(*) Гебра (Hebra) утверждаетъ, что приемы іода возбуждаютъ у многихъ лицъ пупырчатую сыпь на лицѣ, груди и спинѣ; эти пупырышки иногда быстро переходятъ въ прыщи. Если прекратить дачу іода, они очень скоро исчезаютъ, не оставляя никакихъ слѣдовъ.

3) **Розовые угри.**—Ant.-cr., Rhus, Nux jugl., Carbo an., Juglans cin.; Opium (темнокрасный вздутый видъ); Nux vom. (разстройство пищеваренія, запоръ и проч.); Ars. (хроническіе или упорные случаи съ слабостью); Agar. Послѣднія четыре средства также пригодны, когда угри произошли отъ злоупотребленія спиртными напитками.

4) **Бѣлые угри** (Acne strophulosa).—Ant.-cr., Calc.-carb., Hep.-sulph.

Вспомогательныя мѣры.—Гигиеническія и діететическія мѣры имѣютъ громадное значеніе при хроническихъ угряхъ. Необходимо озаботиться по возможности исправленіемъ всякихъ общихъ или мѣстныхъ разстройствъ, неправильностей пищеваренія и менструаціи, слабости организма и т. п.

Пища должна быть простая и умѣренная, и состоять въ значительной мѣрѣ изъ свѣжихъ овощей и плодовъ. Ежедневное движеніе на воздухѣ помогаетъ излеченію. Очень полезно **холодное купаніе**, хотя оно и можетъ первоначально усилить болѣзнь; хорошо также почаще обмывать больныя мѣста *горячею водою* съ мыломъ. Если кожа сдѣлается грубою, красною и болѣзненною, то послѣ обмыванія нужно втирать глицериновый крахмаль. Слѣдуетъ избѣгать всякихъ косметическихъ средствъ. Утверждаютъ, что растираніе пузырьковъ зубною щеточкою съ мыломъ оказывается очень хорошимъ средствомъ.

Для облегченія раздраженія можно употреблять **примочку** (одну часть на 20 частей воды) изъ слѣдующихъ средствъ, смотря по существующимъ показаніямъ, а именно: *Borax, Sulph., Agar., Rintex* и слабый растворъ *Acid.-phosph.*

192.—Сыпь на подбородкѣ (Sycosis—Mentagra).

Опредѣленіе.—Воспаленіе сумокъ волосъ бороды, не связанное съ сифилисомъ.

Эта сыпь представляетъ родъ угрей на бородѣ и получила названіе **Sycosis**—смоквовидная—отъ предполагаемаго сходства ея, при полномъ развитіи, съ внутренностью смоквы.

Въ нѣкоторыхъ случаяхъ попадается паразитъ, вѣроятно **Microsporon mentagrophytes** или **Demodex folliculorum**. Вообще многие врачи признаютъ сикозъ паразитною болѣзью и называютъ его *Tinea sycosis*. Онъ бываетъ заразителемъ и нерѣдко передается отъ употребленія бритвы, которою брили больного.

Симптомы.—Болѣзнь поражаетъ только взрослыхъ. Первоначально замѣчается красное, зудящее пятно; затѣмъ, спустя нѣко-

торое время, сумки волосъ увеличиваются въ объемъ и нагнаиваются; при этомъ ощущается значительное жженіе. Появляются прыщи, часто скупенные: выдѣляемая ими жидкость, засыхая, образуетъ корки. Волосы обезцвѣчиваются, сѣкутся и вылѣзаютъ. Болѣзнь можетъ сдѣлаться хроническою, возвращаясь черезъ извѣстные періоды времени.

Леченіе.—Болѣзнь бываетъ иногда очень упорна. Лучшее средство *Ant.-tart.*, внутрь и снаружи. Предлагаютъ также **Лyc.** и **Ant.-cr.** Мы можемъ рекомендовать слѣдующую примочку:—**Ant.-tart.** $\frac{1}{2}$ грана, **теплой воды** $\frac{1}{2}$ драхмы; когда антимоній вполне растворится, прибавить $\frac{1}{2}$ драхмы глицерина. Прикладывать раза два въ день, но **предварительно обмыть и хорошенько вытереть** больное мѣсто. Мы не находимъ нужнымъ прибѣгать къ *выдергиванію волосъ*. Необходимо озаботиться улучшеніемъ общаго состоянія здоровья.

Если болѣзнь будетъ упорствовать, то нужно предположить присутствіе паразита и въ такомъ случаѣ слѣдуетъ, но нѣсколько разъ въ день, опрыскивать больное мѣсто, помощью пульверизатора, **сѣрнистою кислотою** или разбавленною **карболовою кислотою**.

193.—Ознобленіе (Pernio).

Опредѣленіе.—Легкое воспаленіе кожи, большею частію на рукахъ и ногахъ, съ зудомъ, болью, жженіемъ, опухолью, а иногда изъязвленіемъ.

Причины.—Ознобленія происходятъ отъ холода, рѣзкаго холоднаго вѣтра и внезапныхъ перемѣнъ температуры; располагаетъ къ ознобленію согрѣваніе рукъ и ногъ у огня. Онѣ встрѣчаются чаще у лицъ, предрасположенныхъ съ **накожнымъ болѣзнями**.

Леченіе.

1) **Простыя ознобленія.**—*Arn.*; *Tamus communis* в снаружи; *Bell.* (ярко-красная лоснящаяся опухоль съ пульсирующею болью); *Puls.* (багровый цвѣтъ кожи, покальванія и жженіе, хуже по вечерамъ); *Rhus* (воспаленныя ознобленія съ **непомѣрнымъ зудомъ**); *Canth*; *Sulph.* (сильный зудъ, усиливающийся отъ теплоты, также въ упорныхъ случаяхъ и для уничтоженія предрасположенія).

2) **Ознобленія съ потрескавшеюся кожей.**—*Petrol.* (при общемъ нездоровомъ состояніи кожи съ **расположеніемъ къ нагноенію**); *Bell.*, *Agar.*, *Rhus.*

3) **При изъязвленіи.**—*Ars.* (жгучая боль); *Petrol.*; *Phosph.* (при **зловонномъ истеченіи у худосочныхъ субъектовъ**); *Kreos.*, *Acid.-nitr.*

4) При отмороженіи слѣдуетъ хорошенько растереть мѣсто снѣгомъ, а затѣмъ обмыть холодною водою, но не въ теплой комнатѣ.

Мѣстное и общее леченіе.—Всѣ вышеуказанныя средства можно употреблять въ низкихъ разведеніяхъ и снаружи—въ видѣ примочекъ или мазей; исключая только *Arnica*, наружное употребленіе которой при *трещинахъ* на кожѣ неумѣстно. Въ особенности хорошо дѣйствуетъ, когда нѣтъ *трещинъ*, *Tamus communis*. Глицеринъ или одна часть глицерина, смѣшанная съ двумя частями одеколона, также представляетъ отличное средство при ознобленіяхъ и *трещинахъ* на кожѣ—облегчая колотье и жженіе и смягчая кожу. При изъязвленіяхъ могутъ потребоваться припарки. Полезно накладывать на ночь мягкія холщевыя тряпочки, смоченныя въ холодной водѣ, покрывая ихъ тонкою клеенкою. Такой компрессъ уравниваетъ температуру, содѣйствуетъ питанію кожи и уменьшаетъ склонность къ возвратамъ.

Предохранительныя средства.—Ознобленія появляются чаще у особъ съ медленнымъ кровообращеніемъ, а потому, для предотвращенія ихъ, необходимо производить какъ можно больше движенія на открытомъ воздухѣ и ѣсть здоровую питательную пищу. Свинина, соленья и всякая раздражающая, неудобоваримая пища запрещается. Нужно избѣгать крайностей температуры, также холодныхъ каменныхъ половъ и не грѣть рукъ и ногъ у огня.

194.—Язва (Ulcus).

Опредѣленіе.—Мѣстный разрывъ кожи или слизистой оболочки вслѣдствіе отслоенія ихъ покрововъ, или разрушенія ихъ существа, отъ болѢзни или поврежденія. **Изъязвленіемъ** называется постепенное размягченіе и разрушеніе ткани, сопровождаемое выдѣленіемъ гноя или другимъ истеченіемъ.

Разновидности.—**Заживающая язва** есть та, въ которой процессъ грануляціи совершается непрерывно до возстановленія цѣлости кожи; **воспаленная язва** сопровождается жаромъ и болью, представляетъ красную, кровоточивую поверхность съ выдѣленіемъ жидкой сукровицы; **вялая язва** представляетъ ту форму, которая не заживаетъ; **свищевая**—состоитъ изъ узкаго канала съ ложною слизистою перепонкою, образовавшеюся вслѣдствіе нарывовъ, которые не зажили со дна; **разѣдающая язва** есть та, которая распространяется вслѣдствіе того, что разрушительный процессъ, послужившій къ ея образованію, продолжаетъ существо-

вать; **варикозная язва** образуется обыкновенно на нижних конечностях вследствие растяжения венъ. Кромѣ этихъ видовъ бываютъ еще другіе.

Причины.—Ушибъ или ожогъ; общее разстройство организма отъ воспаленія, дурной пищи и т. п. Иногда язвы представляютъ отверстія, черезъ которыя организмъ выдѣляетъ изъ себя вредные продукты. Изъязвленіямъ подвергаются большею частію люди разслабленные, съ сифилитическимъ или золотушнымъ худосочиемъ, принимавшіе много **меркурія**, а также тѣ, у которыхъ кровь нечиста вследствие недѣятельности печени, кожи и почекъ. Язвы обыкновенно образуются на такихъ мѣстахъ, гдѣ обращеніе крови совершается всего медленнѣе, напр., на нижнихъ конечностяхъ; по этой причинѣ онѣ встрѣчаются чаще у лицъ высокаго роста. Язвы на передней поверхности голени заживаютъ труднѣе, чѣмъ тѣ, которыя образуются на мясистыхъ частяхъ ногъ.

Леченіе въ большинствѣ случаевъ должно быть **общее**, какъ видно изъ того факта, что свойство язвы обыкновенно служить вѣрнымъ признакомъ состоянія здоровья, такъ, вялая язва быстро принимаетъ здоровый видъ, если силы больного поправляются, и наоборотъ, здоровая язва немедленно становится вялою при существованіи обстоятельствъ, вредно отзывающихся на всемъ организмѣ.

Belladonna—болѣзненная язва съ окружающею краснотою.

Silicea—простая язва и въ хроническихъ случаяхъ.

Kali bichr.—язва на ногѣ, глубокая, съ твердымъ дномъ и навислыми краями. Это средство можно также употреблять снаружи (1 грань на 5 унцій воды).

Hydrastis canadensis—нездоровыя язвы; изъявленія слизистыхъ оболочекъ рта, горла, носа, глазъ и проч. Его слѣдуетъ давать внутрь и употреблять мѣстно въ видѣ полосканія или примочки.

Arsenicum—воспаленныя язвы съ жгучею болью, краснаго или свинцоваго цвѣта, легко источающія кровь или жидкую, зловонную матерію, при общей слабости здоровья. Это средство особенно полезно при *вялыхъ язвахъ на ногахъ* и его можно также употреблять въ видѣ примочки.

Rhus—снаружи и внутрь; **Polygonum** и **Ammon.-mur.** оказывали цѣлебное дѣйствіе при поверхностныхъ язвахъ на нижнихъ конечностяхъ.

Hepar sulph., Calc.-carb. и **Sulphur**—при язвахъ съ *общимъ* разстройствомъ организма. Также наружное употребленіе **Ferrum mur.**

Мѣстное леченіе.—Для очистки язвы можно употреблять разбавленную карболовую кислоту, а затѣмъ класть мягкую тряпочку, смоченную въ холодной или тепловатой водѣ, покрыть тонкою клеенкою и слегка забинтовать. Иногда бываетъ полезна примочка изъ **Calendula** (30 капель цѣльной тинктуры на столовую ложку воды), но въ большинствѣ случаевъ достаточно употреблять тряпочку, смоченную въ водѣ. Вмѣстѣ съ тѣмъ, при язвахъ на ногѣ, почти всегда бываетъ необходимо бинтовать ногу, если нельзя обезпечить полный покой въ такомъ положеніи, чтобы нога находилась выше уровня бедеръ. Вмѣсто бинтованія можно также носить эластическіе чулки. При всякихъ язвахъ безусловно необходима самая строгая **опрятность**. Можно дѣлать прогулки насколько позволяютъ силы больного, но онъ не долженъ долго стоять или сидѣть съ опущенными ногами.

195.—Вередъ или чирей (Furunculus).

Опредѣленіе.—Твердая, коническая, болѣзненная опухоль съ пораженіемъ нижней поверхности кожицы и подкожной клѣтчатки, оканчивающаяся нагноеніемъ и содержащая въ серединѣ стержень, образующійся вслѣдствіе омертвѣнія подкожной клѣтчатки.

Симптомы.—Маленькая воспаленная и болѣзненная опухоль, которая становится твердою, а окружающая ее при основаніи краснота измѣняется въ багровый оттѣнокъ. Опухоль эта черезъ нѣсколько дней увеличивается вслѣдствіе образованія гноя, и боль дѣлается пульсирующею, затѣмъ она лопається и стержень выходитъ наружу.

Иногда вередъ проходятъ безъ нагноенія. Они часто появляются послѣдовательно, преимущественно у молодыхъ особъ, на шеѣ, спинѣ, ягодицахъ и рукахъ.

Причины.—Разстроенное состояніе крови отъ нездоровой пищи, непомѣрныхъ трудовъ, атмосферныхъ вліяній и душевнаго угнетенія.

Леченіе. **Belladonna**—болѣзненная, горячая, лоснящаяся, рожистая опухоль съ окружающимъ воспаленіемъ. Д-ръ Юзъ (Hughes) пишетъ, что вередъ въ періодъ воспалительнаго застоя крови, до образованія гноя, можно почти всегда уничтожить повторными приѣмами **Bell.** хі. Д-ръ Симонъ (**Simon**) рекомендуетъ примачивать вередъ нѣсколькими каплями **камфарнаго спирта**,

а затѣмъ смазывать прованскимъ масломъ. Дальнѣйшее развитіе его можно остановить, согласно д-ру Мадденъ (Madden), употребленіемъ Sil. з растиранія.

Hepar sulphuris—для облегченія процесса нагнаванія и предотвращенія распространенія вереда.

Silicea—при вялыхъ и хроническихъ вередахъ или чирьяхъ.

Acidum nitricum — для людей **разслабленныхъ**. Это средство очень полезно при **гноящихся** ранахъ и при образованіи грибовидныхъ наростовъ. Водный растворъ можно употребить также мѣстно.

Sulphur, утромъ и вечеромъ, въ продолженіе 8—10 дней, для предупрежденія возвратовъ.

Общее леченіе.—Какъ скоро опухоль заостряется, указывая на нагноеніе, нужно класть припарку, покрывая ее тонкою клеенкою и возобновляя почаще. Въ началѣ можно употреблять согрѣвающей компрессъ. Когда вередъ остраго свойства и покрывающая его кожа толста, полезно его разрѣзать. При образованіи дикаго мяса слѣдуетъ обратиться къ **Acid.-nitr.** (см. выше).

Созрѣваніе чирьевъ можно предупредить легкимъ растираніемъ пальцами, смоченными камфарнымъ спиртомъ, а затѣмъ покрывая фланелью, пропитанною камфарнымъ масломъ.

Необходимо обратить вниманіе на общія причины, возбуждающія чирьи или вереда. Если они происходятъ, какъ часто бываетъ, отъ разстроенаго пищеваренія, то нужно воздерживаться отъ всякой жирной пищи, пирожнаго и т. п. Правильная діета, чистоплотность и движеніе на открытомъ воздухѣ оказываютъ самое благотворное вліяніе на искорененіе предрасположенія къ чирьямъ, вередамъ и другимъ кожнымъ болѣзнямъ.

196.—Огнеевикъ—Карбункулъ (Carbunculus—Anthrax).

Опредѣленіе.—Злокачественный вередъ, сопровождаемый мѣстнымъ воспаленіемъ клѣтчатой ткани, плоскаго, круглаго вида, отъ 1 до 6 дюймовъ и болѣе въ діаметрѣ, темно-краснаго цвѣта, твердый, весьма чувствительный и болѣзненный. Онъ обыкновенно появляется на затылкѣ или спинѣ.

Симптомы.—Первоначально показывается горячая твердая опухоль, сопровождаемая ощущеніемъ жженія и біенія. При постепенномъ увеличеніи опухоли покрывающая ее кожа измѣняется изъ краснаго цвѣта въ багровый или бурый оттѣнокъ; спустя нѣсколько дней опухоль размягчается и нагнаивается въ

разныхъ мѣстахъ. Выдѣленіе жидкое, водянистое, малоколичественное; при надавливаніи же вытекаетъ густая, клейкая жидкость. При этомъ обыкновенно значительное общее разстройство и угнетеніе, а если карбункулъ большого объема и, въ особеннсти если онъ появился на затылкѣ, то бываетъ сильная лихорадка, бредъ и опасный упадокъ силъ.

Діагнозъ.—Карбункулъ отличается отъ вереда величиною и плоскимъ, широкимъ видомъ, также тѣмъ, что появляется одинъ, вскрывается въ *нѣсколькихъ мѣстахъ*, бываетъ багроваго цвѣта и сопровождается общимъ разстройствомъ и раздраженіемъ.

Причины.—Разстроенное состояніе крови отъ *разслабленія* вслѣдствіе изнурительной болѣзни, утомленія и т. п. Во время свирѣпствованія холеры въ 1854 г. въ Англіи было безъ малаго 400 смертныхъ случаевъ отъ карбункула. Онъ поражаетъ больше людей пожилыхъ, преимущественно мужчинъ.

Леченіе.—Главнѣйшія средства: *Arg., Bell., Apis, Acon., Sil., Carbo veg., Lach., Sulph.*

Показанія для средствъ.—

Aconitum—сильное воспаленіе и лихорадка. Можно чередовать съ однимъ изъ другихъ средствъ.

Arsenicum—большой, болѣзненный, злокачественный карбункулъ съ значительнымъ общимъ **упадкомъ силъ**. Часто оказывается самымъ дѣйствительнымъ средствомъ.

Lachesis—при вяломъ характерѣ болѣзни съ признаками зараженія крови и мозговыми симптомами.

Apis—постепенное распространеніе рожистаго воспаленія.

Silicea—для улучшенія **грануляцій**.

Мѣстное леченіе.—Припарки облегчаютъ боль и ускоряютъ излеченіе. Во многихъ случаяхъ простой компрессъ изъ холодной воды служить самымъ лучшимъ мѣстнымъ средствомъ. Иногда требуется разрѣзъ, но вообще, если нѣтъ очень сильной боли и воспаленіе не распространяется, карбункулъ можно смѣло предоставить усиліямъ природы, ограничиваясь дачею средствъ, на которыя указываетъ общее состояніе организма.

При появленіи признаковъ гнилостности необходима припарка изъ дрожжей и присыпка угольнымъ порошкомъ, повторяя это черезъ каждые шесть часовъ до тѣхъ поръ, пока больное мѣсто не приметъ болѣе здороваго вида.

Въ послѣднее время съ большимъ успѣхомъ употребляютъ стягиваніе липкимъ пластыремъ, что гораздо безопаснѣе разрѣза

и прижиганія. Края карбункула стягиваются широкими полосами пластыря, который возобновляется ежедневно, при чемъ мѣсто обмывается предварительно губкою съ теплою водою. Этимъ способомъ можно предупредить увеличеніе объема карбункула.

Пища должна быть легкая и питательная—свѣжее мясо, овощи, фрукты, молоко и т. п. Въ случаѣ крайней слабости полезны яйца съ коньякомъ или молокомъ.

197.—Ногтоѣда (Pararitium).

Опредѣленіе.—Болѣзненная воспалительная опухоль на концѣ пальца съ наклономъ къ нагноенію и омертвѣнію кости, у слабыхъ особъ, къ возвратамъ.

Разновидности.—**Накожная** ногтоѣда есть воспаленіе кожи съ жгучею болью и изліяніемъ серозной или кровянистой жидкости, образующей на кожѣ пузырь. **Подкожная** ногтоѣда сопровождается сильною болью и біеніемъ и нагноеніемъ подъ кожу у корня ногтя, который часто отпадаетъ. **Сухожильная** ногтоѣда есть воспаленіе сухожильнаго влагалища пальца. Когда ногтоѣда затрагиваетъ надкостную плеву, она называется злокачественною.

Причины.—Слишкомъ короткое обрѣзаніе ногтя; ушибъ, ожогъ или иное механическое поврежденіе; введеніе какого-либо ядовитого или остраго вещества въ царапины на пальцѣ; общее разстройство организма.

Симптомы.—Жаръ, боль, біеніе и краснота на концѣ пальца съ опухолью и распространеніемъ боли вверхъ по рукѣ; поверхность становится красно-багроваго цвѣта и вскорѣ образуется нарывъ. При нагноеніи вытекаетъ грязная жидкость; ноготь въ послѣдствіи отпадаетъ и, если палецъ держать въ покоѣ и здоровье не очень разстроено, то образуется новый ноготь. При неблагоприятныхъ же условіяхъ можетъ произойти изъязвленіе съ воспаленіемъ пальца, пораженіемъ кости и флегмонознымъ воспаленіемъ всей руки.

Леченіе.—При первыхъ признакахъ ногтоѣды слѣдуетъ почаще погружать палецъ въ горячую щелочную воду, часа на полтора; рука должна быть подвязана, но не опущена; внутрь принимать *Silicea* каждые три часа. Если не смотря на это начнетъ образовываться ногтоѣда, то нужно класть теплую припарку изъ хлѣба и молока и продолжать *Sil.* чрезъ каждые четыре часа, попеременно съ *Acon.*, если есть лихорадка, и съ *Bell.*, въ случаѣ рожистаго воспаленія. Полезны также *Merc.* и *Hepar sulph.*

Вспомогательныя мѣры.—Горячія припарки облегчаютъ боль. Если воспаленіе не унимается, палець становится твердымъ и не видно признаковъ нагноенія, то **необходимъ разрѣзъ**. При сухой ногтевой ногтевой разрѣзъ долженъ быть сдѣланъ **по срединѣ**, чтобы не затронуть артерій, идущихъ по сторонамъ пальцевъ, и притомъ только **между суставами**.

Onychia—воспаленіе вещества, изъ котораго вырастаетъ ноготь—можетъ произойти отъ тѣхъ же причинъ, какъ и ногтева, и въ особенности отъ вросанія ногтя или слишкомъ короткаго обрѣзанія его.

При вросаніи ногтя (*Unguis involutus*) нужно сперва размягнуть его въ теплой водѣ, **срѣзать верхнюю поверхность** такъ, чтобы ноготь сдѣлался тонкимъ и затѣмъ обрѣзать покороче въ срединѣ, **не касаясь вросающей части**. Этимъ способомъ ростъ отвлекается отъ боковъ, такъ какъ ноготь **растетъ сильнѣе въ тѣхъ мѣстахъ, гдѣ его больше обрѣзаютъ**. Вмѣстѣ съ тѣмъ весьма полезно ежедневно смазывать саломъ или заклеить воскомъ.

198. —Мозоли (*Clavus*).

Опредѣленіе.—Небольшая утолщенная масса наружной кожицы, скопившаяся на кожѣ и проникающая ее, въ такихъ мѣстахъ, гдѣ кожные сосочки вслѣдствіе нажатія или тренія увеличились въ объемѣ. **Мозоли бываютъ твердыя**—сухія и чешуйчатая или **мягкія и губчатая**. Воспаленіе или нагноеніе подъ мозолью причиняетъ мучительную боль.

Причины.—Давленіе отъ тѣсной обуви; **высокіе каблуки**, увеличивающіе давленіе на пальцы; наследственное предрасположеніе, повидимому, благоприятствуетъ иногда образованію мозолей.

Леченіе.—Какъ скоро покажется мозоль, нужно размягнуть окружающую кожу теплою ножною ванною и затѣмъ извлечь твердую твердую вершину мозоли ногтемъ пальца или какимъ либо соотвѣтствующимъ орудіемъ, а утолщенную кожу осторожно подрѣзать. Послѣ этого класть **календуловую примочку** (15 капель крѣпкой тинктуры на полрюмки воды). а на слѣдующее утро наклеить **календуловый пластырь**, или же смазать **насторковым масломъ**, что можно повторить нѣсколько разъ. Лайковые кружки съ круглыми вырѣзками полезны тѣмъ, что предохраняютъ мозоль отъ нажима.

Если потребуются внутреннія средства, то наиболѣе при-

годными, вѣроятно, окажутся *Calcaea* и *Sulphur*, назначая эти средства попеременно каждое въ теченіе недѣли. См. также *Veratr.-vir.*, въ статьѣ 200.

При мягкихъ мозоляхъ слѣдуетъ срѣзать утолщенную кожу острыми ножницами и смочить мозоль одною или двумя каплями на половину разбавленной календулы, а затѣмъ носить между пальцами хлопчатую бумагу, возобновляя ее ежедневно.

Вспомогательныя мѣры.—Мозоли можно окончательно устранить ношеніемъ просторной обуви, обмываніемъ ногъ и частою перемѣною чулокъ.

199.—Увеличенныя сумки (*Bursa amplificata*).

Опредѣленіе.—Воспаленіе сумки (*bursa*) съ накопленіемъ синовіальной жидкости. Страдаютъ большею частью сумки перваго плюсневого сочлененія большого пальца на ногѣ, колѣннаго сустава и локтя.

Причина.—Стояніе на колѣняхъ или лежаніе на сырыхъ камняхъ, нажимы, удары, треніе.

Симптомы.—Опухоль и чувствительность надъ суставомъ. Острые случаи сопровождаются сильною болью и значительнымъ изліяніемъ, опухолью, лихорадкою, даже нагноеніемъ. Въ хроническихъ случаяхъ постепенно образуется постоянная опухоль величиною отъ горошины до большого орѣха. Опухоль сперва мягкая, но затѣмъ можетъ сгуститься, пересѣчься фибринозными полосками и перейти въ твердую волокнистую опухоль.

Средства. *Arnica*—въ случаяхъ, происшедшихъ отъ тренія или ушибовъ.

Aconitum—при значительной лихорадкѣ.

Belladonna—значительный жаръ, краснота и опухоль и стрѣляющія боли.

Rhus—если боль усиливается во время сидѣнія или отъ теплоты постели.

Ledum—боль и дрожь.

Iodium—хроническое воспаленіе сумокъ у особъ, подверженныхъ увеличенію железъ.

Kali hydrojod.—съ ревматическими осложненіями; *Graph.* (въ хроническихъ случаяхъ съ краснотою); *Agar.* (зудъ): *Herp.-sulph.* или *Sil.* (расположеніе къ нагноенію); *Veron.* (колющія боли).

Вмѣстѣ съ тѣмъ можно употреблять примочки изъ того вещества, которое дается внутрь.

Если же вышеуказанныя средства не принесутъ пользы, то можно испытать слѣдующій способъ: черезъ середину опухоли пропустить крѣпкую шелковую нитку; сумка черезъ нѣсколько дней превратится въ нарывъ, который по созрѣваніи нужно вскрыть и, когда гной вытечетъ, вынуть нитку. Впрочемъ, еще лучше вскрыть сумку ножомъ и затѣмъ смазать іодомъ. Твердую опухоль слѣдуетъ вырѣзать, что не сопровождается опасностью.

200.—Опухоль на большомъ пальцѣ ноги (Bunion).

Опредѣленіе. — Увеличеніе сумки (bursa) перваго сочлененія большого пальца на ногѣ.

Причина.—Нажимъ отъ сапоговъ съ узкими носками, вслѣдствіе чего большой палецъ сдавливается надъ или подъ другими и на остромъ углѣ внутренней стороны его сочлененія образуется сумочка (bunion).

Симптомы.—Боль, краснота и опухоль, которыя скоро проходятъ, если перемѣнить тѣсную обувь, въ противномъ случаѣ образуется хроническая опухоль, склонная къ воспаленію.

Леченіе. — Подошва обуви съ внутренней стороны должна представлять прямую линію отъ большого пальца до пятки. Въ случаѣ раздраженія нужно употребить теплую ножную ванну, а затѣмъ въ теченіе двухъ или трехъ дней постоянно класть примочку изъ 20 капель крѣпкой тинктуры календулы на двѣ столовыя ложки воды. Если же больной имѣетъ малѣйшее расположеніе къ рожистымъ сыпямъ, тогда слѣдуетъ брать Rhus. Въ случаѣ нагноенія нужно сдѣлать припарку изъ льняного сѣмени, а внутрь давать каждые четыре часа **Hepar sulph.**

Наружное употребленіе **Veratrum viride** доставляетъ быстрое и полное облегченіе, какъ въ этой болѣзни, такъ и при воспаленныхъ мозоляхъ.

Своевременнымъ употребленіемъ календулы и **Ver.-vir.**, и устраненіемъ всякаго сдавливанія можно всегда предупредить образованіе опухоли на большомъ пальцѣ.

201.—Родимое пятно—Родинка (Naevus).

Опредѣленіе.—**Naevus** представляетъ гипертрофированное состояніе кровеносныхъ сосудовъ кожи, образующихъ слегка приподнятыя пятна ярко краснаго цвѣта (артеріальныя) или багроваго (венозныя), объемомъ отъ булавочной головки до нѣсколь-

кихъ дюймовъ. Когда они покрыты волосами, то называются **Naevus pilaris**.

Родинки бываютъ обыкновенно врожденные и, какъ полагаютъ, происходятъ вслѣдствіе испуга или какой-либо прихоти матери во время беременности.

Во многихъ случаяхъ пятна эти, кромѣ обезображиванія, не представляютъ никакого неудобства, но иногда они подвержены изъясвленіямъ и кровоизліяніямъ. Нерѣдко они проходятъ сами собою.

Если потребуется леченіе, то можно употребить **Thuja**, внутрь и снаружи, какъ при бородавкахъ, (см. ст. 203). Гемпель говорить, что родинки можно уничтожить наружнымъ употребленіемъ **Kreosotum** (1 капля крѣпкой тинктуры на 80 капель воды). Рекомендуютъ также кротонное масло.

Хирургическое леченіе состоитъ въ проведеніи по разнымъ направленіямъ родинки нитей, которыя при появленіи нагноенія вынимаются.

202. — Сальные опухоли (Tumor sebaceus).

Опредѣленіе. — Опухоль, состоящая изъ жирнаго вещества (**Steatoma**) и заключенная въ подкожномъ мѣшкѣ, отъ засоренія отдѣлительныхъ протоковъ.

Эти опухоли образуются на разныхъ частяхъ тѣла; онѣ гладки, не упруги, висячи и подвижны и достигаютъ иногда очень значительныхъ размѣровъ, особенно въ жаркихъ странахъ.

Леченіе. — Наиболѣе соотвѣтствующія средства: **Baryta carb.**, **Sil.**, **Kali hydr.**, **Calc.-carb.** и **Sulph.** Въ нѣкоторыхъ случаяхъ можетъ потребоваться вырѣзаніе. Д-ръ Белчеръ (Belcher) описываетъ случай быстрого исцѣленія нѣсколькихъ такихъ опухолей на головѣ помощью **Kali hydrojod.** 1 дес. разведенія.

203. — Бородавки (Verrucae).

Опредѣленіе. — Маленькая твердая опухоль, состоящая изъ удлинненныхъ и увеличенныхъ сосочковъ кожи, покрытыхъ слоємъ гипертрофированной и отвердѣлой кожицы; онѣ появляются большею частью на рукахъ и лицѣ у молодыхъ людей.

Леченіе. — Бородавки нужно утрѣмъ и вечеромъ примачивать дѣльною тинктурою **Thuja** и въ то же время давать внутрь **Thuja** 6 дес. разведенія. Если средство это черезъ нѣсколько недѣль не принесетъ пользы, то его можно замѣнить **Rhus**.

Sulphur, по одному приему в день, в течение одной или двух недель, представляет отличное средство при бородавках на руках; его можно употреблять также послѣ другихъ лекарствъ для предотвращенія возвратовъ. Пользу приносятъ также **Dulc. 3**, **Ant.-cr. 1** и **Acid.-nitr.**

204.—Паразитныя назожныя болѣзни (*Morbi cutis parasitici*).

Какъ уже упомянуто въ статьѣ о глистахъ, существуетъ нѣсколько видовъ **Ectozoa**, изъ коихъ самыя обыкновенныя, кромѣ **Scabies**, слѣдующіе:

Tinea tonsurans (**Tinea capitis**), обыкновенно встрѣчающаяся у дѣтей; она заразительна и можетъ не быть связана съ общимъ разстройствомъ здоровья, хотя ей подвержены преимущественно дѣти лимфатическаго темперамента. Она состоитъ изъ круговъ, отъ $\frac{1}{2}$ до нѣсколькихъ дюймовъ въ діаметрѣ, на которыхъ волосы сохнутъ и кажутся какъ бы оципанными. Паразита, **Achorion Lebertii**, можно разглядѣть при хорошемъ свѣтѣ, — отъ прикладыванія хлороформа онъ является въ видѣ сѣраго порошка.

Tinea decalvans (**Alopecia areata** или **Porrigo decalvans**) состоитъ изъ гладкихъ, круглыхъ, совершенно бѣлыхъ лысинокъ, различной величины, отъ одного до нѣсколькихъ дюймовъ. Болѣзнь эта встрѣчается иногда у молодыхъ людей, въ особенности у дѣвочекъ, но обыкновенно поражаетъ возмужалыхъ. Паразитъ — **Microsporon Audouini**.

Tinea favosa (**Favus** или **Porrigo favosa**) — короста. Появляется у дѣтей около семи лѣтъ и характеризуется присутствіемъ мелкихъ свѣтложелтыхъ корокъ, вогнутыхъ на подобіе чашечки. Эти корки иногда сливаются, представляя видъ сотовъ. Болѣзнь эта заразительна. Ея паразиты: **Achorion Schonleinii** и **Puccinia favi**.

Tinea versicolor (**Pityriasis versicolor** или **Chloasma**) начинается красноватыми зудящими точками, которыя переходятъ въ неправильныя коричневыя пятна, сухія, шероховатыя, чешуйчатая по краямъ и нѣсколько возвышающіяся, съ отдѣленіемъ перхоти отъ тренія. Пятна имѣютъ отъ $\frac{1}{2}$ дюйма до 3 и 4-хъ дюймовъ въ діаметрѣ и появляются на груди, животѣ и рукахъ, ожесточаясь отъ прикосновенія фланели. Паразитъ этой болѣзни **Microsporon furfur**.

Phthiriasis (вшивость) есть состояніе тѣла, благопріятствующее существованію вшей.

Раздраженіе кожи отъ различныхъ чужеродныхъ насѣкомыхъ также причисляется къ паразитнымъ болѣзнямъ. Къ такимъ насѣкомымъ принадлежатъ *Pediculus capitis* (головная вошь), нерѣдко связанная съ экземою и другими кожными болѣзнями; *P. pubis* (вошь на половыхъ члѣнахъ); *P. vestimenti* (платяная); *Phthiriasis inguinalis* (лобковая).

Pulex penetrans, чернаго цвѣта насѣкомое, водящееся въ Восточной Индіи и поражающее преимущественно пальцы на ногахъ и ихъ промежутки, возбуждая жестокой зудъ и даже изъязвленіе; *Pulex irritans* (блоха); *Cimex* (клопъ); *Leptothrix autumnalis*, чрезвычайно мелкое насѣкомое, попадающее осенью въ травѣ и причиняющее сильное раздраженіе кожи.

Сюда же относятся ужаленія осъ, пчелъ и пр. (см. ст. 206).

Леченіе. Эти паразитныя болѣзни вылечиваются вообще безъ всякаго труда. Первое условіе строгая чистоплотность; важныя вспомогательныя средства — слабый растворъ изъ сѣрной или карболовой кислоты.

Serpi представляетъ лучшее средство при *Tinea tonsurans*. *Calc.-carb.* и *Sulph.* также очень полезны. вмѣстѣ съ тѣмъ нужно принять мѣры къ сохраненію кожи въ здоровомъ состояніи.

Для уничтоженія головныхъ вшей и ихъ гниды нѣтъ ничего лучше втиранія мази изъ бѣлаго осадка ртути съ послѣдующимъ обмываніемъ головы.

Противъ раздраженія отъ блохъ можно употребить средства, указанныя въ статьѣ 206.

205.—Чесотка (*Scabies*).

Опредѣленіе.—Заразительная болѣзнь, характеризуемая пузырьчатою сыпью, состоящею изъ многочисленныхъ коническихъ водянистыхъ прыщей, съ жестокимъ зудомъ, ухудшающимся ночью и отъ чесанія; она происходитъ отъ мелкаго чужероднаго насѣкомаго—*Sarcoptes hominis* или *Acarus scabiei*—чесоточнаго клеща—пролагающаго себѣ ходъ въ кожѣ.

Сила симптомовъ находится въ зависимости отъ количества присутствующихъ паразитовъ, продолжительности болѣзни и степени чувствительности кожи. Болѣзнь можетъ появиться во всякой части тѣла, но преимущественно поражаетъ болѣе нѣжныя мѣста, какъ напр., тонкую кожу на сгибахъ суставовъ, въ особенности на запястьяхъ и между пальцами, женскія груди и муж-

ской членъ; у дѣтей страдаютъ больше ягодицы, внутренняя сторона подошвы, лодыжка и ладони.

Леченіе.—Насѣкомое и его яички быстро уничтожаются **сѣрною мазью**. Все тѣло больного нужно хорошенько обмыть, сперва теплою водою съ мыломъ, а затѣмъ горячею водою, и тщательно осушить. Верхняя кожа отдѣлится, и паразиты съ ихъ ходами будутъ ясно видны; тогда слѣдуетъ втереть мазь и оставить ее на всю ночь, а на слѣдующее утро смыть водою и мыломъ. Въ случаѣ надобности процессъ можно повторить, но **сѣрную мазь** не надо оставлять долго, такъ какъ она можетъ раздражить кожу. вмѣстѣ съ тѣмъ давать внутрь **Sulphur**. Зараженное бѣлье нужно выварить, а платье выгладить горячимъ утюгомъ или подвергнуть температурѣ не ниже 60° R. или же хорошенько окурить **сѣрными парами**.

206.—Ужаленія насѣкомыми.

Ужаленія и укушенія причиняются большею частью осою, пчелою, шершнемъ и комарами и не представляютъ опасности, если только не поражено нѣжное и чувствительное мѣсто и число ранъ не такъ велико, чтобы возбудить общее отравляющее дѣйствіе на организмъ. Такъ, **человѣкъ, ужаленный роємъ пчель**, можетъ скоро умереть; **ужаленіе глаза** можетъ повлечь за собою серьезныя послѣдствія; **ужаленіе рта и зѣва**, напр., пчелою, скрытою въ сотахъ, также сопряжено съ большою опасностью. **Укушенія комаровъ** причиняютъ значительное раздраженіе и, отравляя кровь, иногда производятъ нервное угнетеніе и лихорадочное состояніе.

Нѣкоторыя насѣкомыя, какъ **скорпіоны** и **гарантулы**, вызываютъ своимъ укушеніемъ опасныя послѣдствія и могутъ **причинить смерть**.

Въ Индіи и другихъ жаркихъ странахъ водится много насѣкомыхъ, нападающихъ на человѣка, такъ какъ тамъ всякое животное, насѣкомое и пресмыкающееся отличается свирѣпостью. Самыя обыкновенныя—**муравей**, въ особенности **черный муравей** и **тараканъ**, водящійся преимущественно на судахъ; послѣдній до крови кусаетъ спящихъ въ пальцы ногъ, а иногда въ брови и подъ ногтями. Въ Индіи водится **черный жучекъ**, который опасенъ тѣмъ, что старается влѣзть въ ухо лежащему на травѣ человѣку. Онъ часто поражаетъ дѣтей, причиняя самую мучительную боль. Единственное вѣрное средство заставить его выбраться изъ уха это—впустить масла.

Леченіе.—При ужаленіяхъ и укушеніяхъ самое полезное средство *Ledum palustre* въ видѣ примочки—20 капель на пол-рюмки воды; если же его нѣтъ подъ рукою, то можно употреблять *Rhus* или известковую воду. Прикладываніе свѣжихъ кусковъ лука быстро уменьшаетъ боль. Полезна также *Camphora*. При значительной опухоли нужно давать внутрь *Apis*, а при лихорадочныхъ симптомахъ—*Asopitum*. Относительно отравленныхъ ранъ см. слѣдующую статью.

Вспомогательныя мѣры.—Рану нужно освидѣтельствовать, чтобы удостовѣриться не осталось ли въ ней жало насѣкомаго и въ такомъ случаѣ осторожно вынуть его. Если это не удастся и жало вошло въ кожу перпендикулярно, то его можно иногда выдавить, прижавъ рану отверстіемъ небольшого ключа. Затѣмъ нужно высосать ядъ и класть примочку, а при значительной боли—сухую горячую припарку.

Противъ комаровъ очень полезно смазывать на ночь руки мыломъ или медомъ, но самое дѣйствительное средство разбавленная карболовая кислота. Отъ таракановъ, въ жаркихъ странахъ избавляются тѣмъ, что сожигаютъ тѣла двухъ или трехъ таракановъ и оставляютъ ихъ на полу, такъ какъ этотъ запахъ отгоняетъ другихъ.

207.—Отравленныя раны (*Vulnera veneno infecta*).

Отравленныя раны могутъ быть произведены ядовитыми животными, змѣями, скорпіонами и пр., животными, зараженными болѣзнію, гниющими животными веществами, болѣзненными выдѣленіями, растительными веществами, отравленными стрѣлами, подкожными впрыскиваніями и минеральными веществами.

Змѣи ядовиты въ разной степени, смотря по свойству, величинѣ и силѣ. Нѣкоторыя причиняютъ мгновенную смерть отъ конвульсій, другія производятъ воспаленіе легкиихъ, третьи причиняютъ смерть медленнымъ отравленіемъ или воспаленіемъ.

Смертоносныя змѣи обыкновенно отличаются тонкостью шеи непосредственно позади головы, граціозными формами и блестящею окраскою, а также и тѣмъ, что у нихъ только два зуба въ верхней челюсти.

Леченіе.—При отравленныхъ ранахъ, въ особенности отъ укушенія ядовитою змѣею, необходимы немедленныя мѣры.

Прежде всего нужно остановить поступленіе яда въ кровь. Съ этою цѣлью нужно туго повязать платокъ или что либо другое между ранюю и сердцемъ. Въ то же время другое лицо дол-

жно возможно крѣпче высосать ядъ изъ раны, что не сопряжено съ опасностью, если только ядъ не придетъ въ соприкосновеніе со ссадинкою или ранкою во рту.

Больному нужно дать пить алкоголь, въ какомъ бы то ни было видѣ, до появленія признаковъ опьянѣнія. Въ этихъ случаяхъ можно вынести замѣчательно большое количество алкоголя. Десятилѣтняя дѣвочка, укушенная гремучей змѣей, приняла около 2¹/₂ штофовъ водки (виски) въ день, почти не опьянѣвъ, и оправилась черезъ нѣсколько часовъ.

Карболовая кислота, снаружи и внутри, оказывается очень дѣйствительнымъ средствомъ при отравленныхъ ранахъ, какъ показываютъ опыты, произведенные англійскимъ морскимъ врачомъ Оконнелъ Дойль (P. O'Connell D' Oyle) во время экспедиціи къ Нигру въ 1868. „Намъ предстояло, пишетъ онъ, проходить по непріятельской странѣ, гдѣ оружіе состояло главнымъ образомъ изъ отравленныхъ стрѣлъ и копій. Я взялъ нѣсколько такихъ стрѣлъ и пропустилъ ихъ сквозь бедра куръ, выщипавъ предварительно перья на этомъ мѣстѣ. Стрѣла оставалась въ ранѣ слишкомъ минуту, въ нѣкоторыхъ случаяхъ 90 секундъ. Вынувъ стрѣлы, я впустилъ въ раны карболовую кислоту и сдѣлалъ повязку; эти куры остались въ живыхъ и, повидимому, не страдали отъ яда, тѣ же куры, въ раны которыхъ не была ввѣдена карболовая кислота, всѣ безъ исключенія умерли въ промежутки времени отъ одной до двѣнадцати минутъ“. (Medical Times and Gazette, Feb. 25, 1871).

Въ случаѣ большого упадка силъ можно дать больному **Argentum** низкаго разведенія (1-го или 2-го десятичнаго).

Профессоръ Гальфордъ (Halford) въ Мельбурнѣ рекомендуетъ, въ случаѣ укушенія ядовитыми змѣями, вирыскиванія въ вены **амміака**.

Другія отравленные раны надо пользоваться, смотря по ихъ свойству, соответствующими антидотами. При ранахъ отъ введенія подъ кожу минеральныхъ веществъ, какъ случается это у рабочихъ на заводахъ, нужно содѣйствовать нагноенію, такъ какъ это часто единственный способъ удалить ядъ (см. статью „Нарывъ“).

Глава XII.

Разныя болѣзни.

208.—Угловое искривленіе позвоночника—(Deformitas angularis).

Kyphosis (искривленіе назадъ)—**Lordosis** (искривленіе впередъ).

Опредѣленіе.—Искривленіе позвоночнаго столба отъ изъязвленія переднихъ его костей и хрящей съ образованіемъ углового возвышенія или горба.

Болѣзнь представляетъ постепенное изъязвленіе костныхъ и хрящевыхъ тканей съ выдѣленіемъ гноя. Она поражаетъ преимущественно передніе отростки (иногда отъ 5 до 6) среднеспинной области и распространяется вверхъ и внизъ, рѣдко затрагивая задніе отростки. Такимъ образомъ искривленіе обыкновенно бываетъ впередъ. Искривленіе назадъ бываетъ по большей части въ шейной и спинной области и можетъ произойти отъ держанія дѣтей подъ мышки и сдавливанія реберъ, такимъ образомъ отклоняя назадъ грудную кость и хребетъ.

Причины.—Хотя угловое искривленіе иногда приписывается непосредственно паденію или ушибу, но истинною причиною всегда служитъ золотушное худосочіе. Ходъ болѣзни въ нѣкоторыхъ случаяхъ бываетъ очень медленнымъ, такъ что искривленіе становится замѣтнымъ не прежде зрѣлаго возраста.

Леченіе должно быть направлено противъ худосочія; къ числу наиболѣе пригодныхъ средствъ можно отнести: **Calc.-phosph.**, **Calc.-carb.**, **Acid.-phosph.**, **Sil.**, **Hepar sulph.**, **Sulph Asaf.**, **Mez.** (см. статью „Золотуха“).

Весьма важно облегчить давленіе на пораженные кости и хрящи и съ этой цѣлью необходимо продолжительное лежаніе. Пища должна быть питательная; полезны ежедневныя ванны и растиранія, а при выздоравливаніи — движеніе на открытомъ воздухѣ.

209.—Боковое искривленіе позвоночника (*Curvatura ex transverso*).

Опредѣленія —Отклоненіе спинного хребта вправо или влѣво, въ особенности у дѣвушекъ отъ 10 до 16 лѣтъ и старше. Если

вогнутая сторона обращена вправо, то говорятъ, что позвоночникъ искривленъ влѣво, и наоборотъ. Собственно искривленіе бываетъ двойное — одна кривизна, первичная, естъ слѣдствіе виѣшняго дѣятеля, какъ напр., мышечной силы, а другая—вторичная, въ противоположную сторону, образуется для возстановленія равновѣсія, нарушеннаго первою.

Симптомы.—Позвоночный столбъ искривленъ на подобіе буквы S, и вмѣстѣ съ тѣмъ нѣсколько смѣщенъ по продольной оси; одна лопатка или одинъ бокъ выдается; правое плечо неестественно приподнято, а лѣвое опущено. Соответственно этому лѣвое бедро выдается, а правое вогнуто внутрь.

Причины.—Искривленію позвоночника очень подвержены слабыя особы отъ занятій и игръ, вызывающихъ болѣе усиленное напряженіе одной стороны тѣла, и вообще отъ неестественныхъ положеній во время лежанія, сидѣнія и стоянія. Подниманіе вверхъ одной руки, накладываніе одной ноги на другую, наклоненіе вбокъ, тѣсная одежда, корсетъ—все это можетъ повести къ искривленію хребта. Оно можетъ произойти также вслѣдствіе того, что одна нога короче другой, отъ ходьбы съ искусственною ногою, болѣзни бедреннаго сустава, паралича нижнихъ конечностей, ревматизма и т. д. Причину объяснить не трудно. **Межпозвоночное вещество** (хрящи) допускаетъ такую степень сжимаемости, что взрослый человѣкъ, простоявъ на ногахъ цѣлый день, теряетъ около поддюйма своего роста, который вновь достигаетъ нормальнаго состоянія лишь послѣ нѣсколькихъ часовъ покоя, а такъ какъ совокупная толщина хрящей равняется приблизительно 3,875 дюйм., то въ данномъ случаѣ отъ сдавливанія она уменьшается почти на одну восьмую. Если же позвонки будутъ день за днемъ подвергаться неравномѣрной тяжести, то понятно, что они сдавятся съ одной стороны больше, чѣмъ съ другой, а при недостаточной гибкости ихъ, при слабости мышцъ и связокъ и мягкости костей, можетъ произойти постоянное боковое искривленіе, въ особенности у растущихъ молодыхъ людей, лишенныхъ здоровыхъ гигиеническихъ условий.

Леченіе.—Должно быть общее и мѣстное и находится въ зависимости отъ свойства, степени и причины искривленія. Къ нему необходимо прибѣгнуть по возможности своевременно, пока позвоночникъ еще не утратилъ свойственной ему въ юномъ возрастѣ гибкости.

Средства.—Calc.-phosph., Calc.-carb., Acid.-phosph., Sil., Puls., Sulph. и др. Снаружи можно употреблять слабую календуловую мазь.

Вспомогательныя мѣры.—При первыхъ признакахъ искривленія позвоночника нужно принять всѣ мѣры къ укрѣпленію общаго состоянія организма. Больной долженъ по возможности больше лежать.

Гигіена.—Хорошая пища и въ нѣкоторыхъ случаяхъ тресковый жиръ; чистый воздухъ, по возможности морской или горный; обмыванія всего тѣла соленою водою и растиранія спины. Спать слѣдуетъ на жесткой постели; ложиться и вставать рано. Одежда должна быть теплая, но вмѣстѣ съ тѣмъ легкая и просторная.

Правильныя гимнастическія упражненія приносятъ большую пользу.

Употребляемая иногда механическія приспособленія нерѣдко вредятъ тѣмъ, что мѣшаютъ свободному дыханію и ослабляютъ мышечную силу.

210.—Золотушная болѣзнь бедреннаго сустава (Morbus coxae).

Эта серьезная болѣзнь нерѣдко длится долго у ребенка, не проявляясь въ активной формѣ.

Симптомы.—Первоначально замѣчается хромота и ребенокъ жалуется на **боль въ колѣнѣ**, при чемъ иногда даже бываетъ **припухлость колѣннаго сочлененія**. Между тѣмъ, болить собственно бедро, въ чемъ можно удостовѣриться нажатіемъ бедреннаго сустава. Съ теченіемъ болѣзни ягодица пораженной стороны сохнетъ и становится дряблою, нога укорачивается отъ **костоѣды шейки бедренной кости** или отъ **разрушенія связокъ и выступа сочлененія вверхъ** на тыльную сторону подвздошной кости. Нога припухаетъ, боль ожесточается, въ особенности ночью, и въ ногѣ часто бываютъ подергиванія во время сна. Образуются **нарывы**, которые вскрываются впоследствии на **сѣдалищной кости** или въ **паху**, а иногда въ **прямой кишкѣ**. **Худѣніе ягодицы пораженной стороны** составляетъ одинъ изъ раннихъ симптомовъ.

Болѣзнь длится два, три мѣсяца и даже нѣсколько лѣтъ, но искуснымъ леченіемъ можно сократить ея продолжительность и предотвратить послѣдствія.

Бѣлая опухоль суставовъ представляетъ болѣзнь однороднаго свойства.

Лечение.—Наиболѣе полезныя средства: *Acon.*, *Bell.*, *Coloc.*, *Her. sulph.* и *Ars.*, а для специальныхъ признаковъ: *Calc.-carb.*, *Sil.*, и *Phosph.* При образованіи нарывовъ нужно поступать, какъ указано въ слѣдующей статьѣ.

Вспомогательныя мѣры.—Большому необходимъ покой и ногу слѣдуетъ держать прямо, въ особенности избѣгая всякаго надавливанія на сочлененіе; иногда для этого нужны бываютъ хирургическія приспособленія. Діета должна быть питательная и вклучать *тресковый жиръ*. Чистый воздухъ, въ особенности морской, ускоряетъ лечение. При вскрытіи нарывовъ нужно предупреждать ихъ зловоніе *карболовою кислотою*.

211.—Нарывъ (Abscessus).

Опредѣленіе.—Скопленіе матеріи въ ткани или органѣ, отложившейся въ мѣшкѣ изъ организованной лимфы, снабженномъ всасывающими и отдѣлительными сосудами.

Острый нарывъ начинается бьющеюся болью, яркою краснотою и опухолью; затѣмъ вскорѣ появляется нагноеніе, при чемъ кожа принимаетъ свинцовый цвѣтъ съ ощущеніемъ тяжести и растяженія. Послѣ этого части между нарывомъ и поверхностью послѣдовательно размягчаются и распадаются; опухоль становится болѣе выдающеюся, середина ея окрашивается въ багровый или синеватый оттѣнокъ, кожа изъязвляется, кожаца лопается и гной вытекаетъ наружу. Когда же гной образуется подъ плотными фасціями, или же въ груди, или тазу и не можетъ быстро обратиться на поверхность, то боль отъ растяженія увеличивается, а общіе лихорадочные припадки бываютъ гораздо сильнѣе.

Хроническій нарывъ первоначально появляется въ видѣ неясной опухоли, при чемъ зыбкость бываетъ болѣе или менѣ замѣтною, смотря по удаленію его отъ поверхности. Воспалительныхъ симптомовъ совсѣмъ не бываетъ, исключая только въ застарѣлыхъ случаяхъ или при случайномъ раздраженіи нарыва.

Хроническій нарывъ иногда бываетъ слѣдствіемъ *воспаленія кости*. Въ такихъ случаяхъ существуетъ воспаленное увеличеніе и чувствительность съ постоянною болью въ одномъ мѣстѣ, *ожесточающеюся ночью*, и причиною нерѣдко служитъ ушибъ. Если эти признаки упорствуютъ, хотя бы съ временными послабленіями, то они почти всегда указываютъ на существованіе ограниченнаго нарыва въ кости, нерѣдко требующаго хирургическихъ мѣръ.

Причины.—Нарывы почти всегда указываютъ на слабость сложенія и нерѣдко бываютъ слѣдствіемъ изнурительныхъ лихорадокъ. Иногда они происходятъ отъ ушибовъ или отъ присутствія посторонняго тѣла—занозы, шипа и проч.

Средства. 1) До нагноенія—Acon., Bell., Merc. Мѣстно можно прикладывать корпію, пропитанную растворомъ средства, даваемого внутрь.

2) Во время нагноенія—Hepar sulph., Sil., Ars., China.

3) Послѣ нагноенія—Calc.-carb., China, Acid.-phosph., Sulph.

Главные показанія. Hepar sulph.—это средство помогаетъ процессу нагноенія при острыхъ нарывахъ и обыкновенно оказывается достаточнымъ, если гной доброкачественъ. вмѣстѣ съ тѣмъ слѣдуетъ употреблять наружныя средства, указанныя ниже.

Silicea—длительное истеченіе недоброкачественнаго гноя; хроническіе нарывы и нарывъ кости. Sil. облегчаетъ и въ то же время умѣряетъ нагноеніе.

Mercurius—болѣзненный нарывъ съ обильнымъ истеченіемъ густого гноя; ознобъ съ жаждою и ожесточеніе боли по ночамъ.

Belladonna—сильная боль, головная боль и общее разстройство.

Arsenicum—жгучія боли съ общимъ упадкомъ силъ; нарывъ гангренознаго вида или при истеченіи гноя, окрашеннаго кровью

China—нарывы, появляющіеся послѣ длительной болѣзни, при слабости отъ чрезмѣрнаго истеченія гноя или крови. Она поддерживаетъ силы организма во время нагноенія.

Calcarea—способствуетъ заживленію нарыва по окончаніи нагноенія и удаленію болѣзни изъ организма.

Aconitum—при ясно выраженныхъ лихорадочныхъ симптомахъ.

Мѣстное лечение.—Если нарывъ образовался отъ занозы и проч., то прежде всего нужно удалить раздражающее вещество. Припарки (см. ст. 28) чрезвычайно полезны тѣмъ, что уменьшаютъ раздраженіе и унимаютъ боль; при своевременномъ употребленіи онѣ ограничиваютъ образованіе гноя, а впослѣдствіи облегчаютъ его выходъ. Когда боль уменьшилась, то лучше дѣйствуетъ влажный компрессъ. Въ нѣкоторыхъ случаяхъ вмѣсто припарокъ можно употреблять спонгіопилинъ.

Нарывы съ острымъ теченіемъ рѣдко нуждаются въ прокалываніи ланцетомъ, въ особенности, если они заостряются и дѣлаются пирамидальными, не распространяясь въ ширину. При образованіи нарыва подъ плотными фасціями или связками, трудно изъязвляющимися, требуется искусственное вскрытіе для пре-

дупрежденія гнойныхъ ходовъ. Для устраненія рубца отъ нарыва, появившагося на видномъ мѣстѣ и въ тѣхъ случаяхъ, когда гной можетъ излиться во внутреннюю полость, напр., грудь или дыхательное горло, также необходимо взрѣзываніе или прокалываніе.

По вскрытіи нарыва и выходѣ гноя очень полезна примочка изъ *Calendula* (одна чайная ложка тинктуры на три чайныя ложки воды).

Діета и гигиена.—Такъ какъ нарывы служатъ обыкновенно признакомъ слабости, то необходима хорошая пища: крѣпкій бульонъ, мясо, шоколадъ или какао, а въ нѣкоторыхъ случаяхъ пиво или вино. Чистый воздухъ, морской или деревенскій, составляетъ важную часть гигиеническаго леченія.

Нарывы въ грудяхъ у женщинъ могутъ образоваться во всякое время кормленія, но обыкновенно сопровождаютъ ту перемѣну, которая происходитъ въ дѣятельности грудныхъ железъ при началѣ кормленія, на первомъ и второмъ мѣсяцѣ, а иногда даже на четвертый или пятый день послѣ рожденія младенца. Чаше всего они бывають послѣ первыхъ родовъ.

Симптомы. Симптомы различны, смотря по мѣсту и объему воспаленія. Если поражена только подкожная клетчатая ткань, то болѣзнь представляетъ такія же явленія, какъ и всякій подкожный нарывъ. Когда же воспалена задняя ткань, на которой покоится железа, то ощущается жестокая, бьющая, глубоко-сидящая боль, которая ожесточается отъ движенія руки и плеча; грудь опухаетъ, краснѣетъ и выступаетъ впередъ вслѣдствіе давленія, производимаго на нее нарывомъ. Иногда, хотя и не такъ часто, бываетъ поражена сама железа, и въ такомъ случаѣ ощущается острая, стрѣляющая боль, съ значительною опухолью и общимъ расстройствомъ организма — ускореннымъ, полнымъ пульсомъ, горячею кожею, жаждою, головною болью, бессонницею и проч. Этому видоизмѣненію грудного нарыва предшествуетъ дрожь, за которою слѣдуетъ жаръ, и болѣзнь требуетъ немедленной помощи врача.

Причины.—Простуда отъ недостаточнаго прикрытія груди во время кормленія; слишкомъ малые, придавленные или болящіе соски, вслѣдствіе чего грудь переполняется молокомъ, что способствуетъ воспаленію и нагноенію; усиленное сосаніе младенца при отсутствіи молока въ груди; душевныя волненія и ушибы; слишкомъ продолжительное кормленіе, при чемъ нарывъ появляется только на десятомъ мѣсяцѣ или еще позже. Возбуждающею причиною мо-

жетъ служить также слишкомъ внезапное отнятіе отъ груди. Стягивающій корсетъ, сжимая и нагрѣвая груди, нарушаетъ правильность кровообращенія и предрасполагаетъ къ нарыву. Но главною предрасполагающею причиною бываетъ общая слабость сложенія; вотъ почему нарывы большею частью образуются послѣ первыхъ, нерѣдко тяжелыхъ, родовъ, послѣ родовъ двойнями и послѣ сильнаго кровотеченія. Нарывъ также можетъ произойти отъ слабости вслѣдствіе скудной, жидкой діеты въ продолженіе первой недѣли послѣ родовъ. У нѣкоторыхъ женщинъ существуетъ такое сильное предрасположеніе къ нарывамъ въ грудяхъ, что онѣ постоянно страдаютъ ими въ періодѣ кормленія, если не принимаютъ всевозможныхъ предосторожностей.

Средства: Акон., арсен., беллад., бріон., гепаръ-сульф., силиц., сульф., фосфоръ, фитол., хина.

Показанія для главнѣйшихъ средствъ. — **Аконитъ.** При употребленіи этого средства въ самомъ началѣ можно остановить воспаленіе и предупредить нагноеніе.

Белладонна. Можетъ потребоваться при воспаленномъ состояніи поверхности грудей съ рожистою, стекловидною краснотою.

Бріонія. При большомъ накопленіи молока и твердости грудей съ ощущеніемъ въ нихъ тяжести, жара и боли. Когда, вслѣдствіе простуды во время кормленія или послѣ неосторожнаго отнятія ребенка отъ груди, груди опухаютъ, дѣлаются чувствительными, узловатыми и болѣзненными, то своевременное назначеніе этого средства нерѣдко разрѣшаетъ воспаленіе и предупреждаетъ образованіе нарывовъ.

Гепаръ-сульфуръ. Для ускоренія процесса нагноенія.

Силиция очень полезна золотушнымъ при медленномъ заживленіи нарыва.

Сульфуръ. Хроническій нарывъ съ обильнымъ нагноеніемъ; при этомъ ознобъ въ первой половинѣ дня и лихорадочные симптомы съ горячимъ лицомъ, во второй половинѣ.

Фитолакка. Это одно изъ лучшихъ средствъ при воспаленіи и застояхъ крови въ грудной железѣ, какъ въ началѣ болѣзни, такъ и во время нагноенія. Можно принимать внутрь и употреблять въ видѣ примочки.

Фосфоръ. Облегчаетъ боль въ грудяхъ и содѣйствуетъ заживленію нарыва.

Вспомогательныя средства. Спустя часа два или три послѣ родовъ, а если кровотеченіе незначительно, то и раньше, нужно

приложить ребенка къ груди, но затѣмъ прикладывать не чаще, какъ черезъ четыре часа, до установленія равномернаго отдѣленія молока. Грудь слѣдуетъ поддерживать широкимъ платкомъ, или сѣткою, или же полосками липкаго пластыря, которыя однако же нужно накладывать аккуратно, такъ какъ ихъ тяжесть сильно беспокоитъ больную; такія полоски пластыря употребляютъ также для равномернаго сдавливанія железъ и уменьшенія отдѣленія молока. Припарки изъ льняного сѣмени унимаютъ боль, облегчая напряженіе и вызывая испарину. Можно также втирать **камфарное масло** и примѣнять сухую теплоту (напр. проводить утюгомъ близь груди) и затѣмъ обкладывать грудь ватой. Д-ръ Голькомъ (Holscombe) рекомендуетъ пластырь изъ равныхъ частей вытяжки белладонны и іодистой мази, въ которую прибавлено нѣсколько гранъ тертой камфоры. Носить такой пластырь нужно постоянно, перемѣняя его два раза въ сутки. Полезенъ также **фланелевый компрессъ, смоченный растворомъ камфоры и глицерина.**

Не слѣдуетъ упускать изъ виду, что нарывъ въ груди есть признакъ слабости сложенія и указываетъ на необходимость чистаго воздуха, солнечнаго свѣта, надлежащаго купанія и питательной пищи, какова: яйца, нѣжное мясо безъ жира, овсянка и полубѣлый хлѣбъ. Послѣдній полезенъ тѣмъ, что въ него входитъ фосфоръ, содержащійся въ оболочкѣ зерна. Необходимо избѣгать всякихъ тревогъ и заботъ.

Предохранительное леченіе заключается въ томъ, чтобы облегчать наполненныя груди, держать больную въ теплѣ и заботиться о хорошей діетѣ.

Если женщина разрѣшилась мертворожденнымъ, и вообще въ случаяхъ, гдѣ необходимо избавиться отъ молока, прежде всего нужно озаботиться совершеннымъ покоемъ и извѣстною степенью давленія на груди. Это достигается повязываніемъ двухъ платковъ такимъ образомъ, чтобы одинъ проходилъ подъ грудями, и вокругъ шеи, а другой поверхъ грудей и вокругъ туловища, при чемъ слѣдуетъ предварительно обложить груди сверху и снизу хлопчатой бумагою. Плечи надлежитъ приподнять, а руки должны оставаться неподвижными; верхнюю часть груди только слегка прикрывать. Тренія грудей и вытягиванія молока нужно избѣгать. При употребленіи указанныхъ мѣръ и соблюденіи надлежащей діеты съ воздержаніемъ отъ жидкостей, можно вполнѣ рассчитывать на предупрежденіе нарыва.

212.—Желвакъ (Ganglion).

Опредѣленіе.—Желвакъ есть небольшая опухоль, состоящая изъ неупругихъ мѣшечковъ, на одномъ или нѣсколькихъ сухожиліяхъ тыльной стороны запястья, сопровождаемая слабостью, но безъ боли.

Причина.—Усиленное упражненіе сухожилія или ведущей къ нему разгибающей мышцы. Желваки часто встрѣчаются у скрипачей на лѣвой рукѣ, а также у тѣхъ, которые много упражняются въ фортепіанной игрѣ.

Леченіе.—*Acidum benzoicum*, по 2 капли 2 дес. разведенія трижды въ день, а снаружи втирать, утромъ и вечеромъ, составомъ изъ *Acid.-benz.* 3 гр. и глицериновой мази 1 унц. *Phytolassa* и *Mezegeum* также представляютъ хорошія средства.

213.—Ожирѣніе и тучность (Obesitas).

Опредѣленіе.—Непомѣрное скопленіе жира подъ кожей и около разныхъ органовъ тѣла, оказывающее неблагоприятное вліяніе на здоровье.

Причины.—Во многихъ случаяхъ ожирѣніе можно объяснить единственно унаслѣдованнымъ предрасположеніемъ. Возрастъ оказываетъ сильное вліяніе: дѣти обыкновенно жирнѣе взрослыхъ; послѣ среднихъ лѣтъ жиръ накапливается въ значительномъ количествѣ. Въ старости жировая ткань уменьшается. Раса также представляетъ важный элементъ. Американцы замѣчательно тощи. Аравитяне почти совсѣмъ лишены жира; европейцы, съ другой стороны, въ особенности Англичане и Голландцы, очень тучны.

Кромѣ индивидуальныхъ и случайныхъ причинъ слѣдующія обстоятельства содѣйствуютъ ожирѣнію; избытокъ углеводовъ въ пищѣ, спокойствіе духа, теплота.

Леченіе.—Нѣсколько лѣтъ тому назадъ Бантингъ, въ Англіи, издалъ брошюру, въ которой описалъ, какимъ образомъ, при помощи надлежащей діеты, съ воздержаніемъ преимущественно отъ крахмалистыхъ и сахаристыхъ веществъ, онъ успѣлъ значительно уменьшить свой вѣсъ и улучшить общее состояніе здоровья. Бантингу было 66 лѣтъ отъ роду, и хотя ростъ его равнялся 5 ф. 5 д. онъ вѣсилъ 202 фунта. Въ теченіе одного года вѣсъ его уменьшился на 46 ф., а объемъ приблизительно на 12 дюймовъ.

Мы приводимъ здѣсь перечень пищевыхъ веществъ, наиболѣе пригодныхъ особамъ, страдающимъ тучностью, хотя не совѣтуемъ

внезапно приступать къ рѣзкой перемѣнѣ въ пищу, не посоветовавшись предварительно съ врачомъ.

Нужно по возможности избѣгать слѣдующихъ веществъ: жирное мясо, масло, сливки, сахаръ и пирожное; мучнистые предметы—рисъ, саго, тапіока, и пр.; картофель, морковь, свекла; эль, портеръ и сладкія вина. Можно употреблять въ умѣренности: мясо безъ жира, домашнюю птицу, дичь, яйца; молоко, зеленые овощи, сочные плоды, легкія вина. вмѣсто бѣлаго хлѣба лучше ѣсть черный.

214.—Старость и дряхлость.

Жизнь человѣческую можно раздѣлить на три періода: развитія, средняго возраста и упадка физическихъ силъ.

Первый періодъ обнимаетъ время отъ рожденія до двадцати пяти лѣтъ, въ теченіе котораго происходитъ оплотнѣніе растительныхъ органовъ низшей животной жизни. Центральная нервная система развивается медленно, а мозгъ въ особенности достигаетъ наивысшей степени органическаго оплотнѣнія и функциональной силы гораздо позже.

Средній періодъ жизни—отъ 25-ти до 45-ти лѣтъ, есть то время, когда человѣкъ всего болѣе подвергается давленію со стороны внѣшнихъ причинъ. Трудящіеся классы поглощены заботами о пропитаніи себя и семействъ; богатые и праздные ведутъ разсѣянную жизнь или хандрятъ. Въ то же время женщины подвергаются истощающему процессу дѣторожденія, обременены заботами и обязанностями бѣднаго хозяйства, или же скучаютъ, обреченныя на неестественное безбрачное состояніе.

Послѣдній періодъ начинается при первомъ появленіи ясныхъ признаковъ физическаго упадка, когда вступаютъ въ силу новыя жизненныя условія. Впрочемъ, рѣзкой грани между тремя періодами не существуетъ и одинъ незамѣтно переходитъ въ другой.

Юность и старость.—Хотя дѣятельный ростъ органовъ въ юномъ возрастѣ представляетъ разительный контрастъ ихъ разрушенію въ старости, тѣмъ не менѣе въ болѣзняхъ, присущихъ двумъ крайнимъ періодамъ жизни, есть сходство, какъ и въ оттѣнкахъ неба при восходящемъ и заходящемъ солнцѣ. Дѣтскія конвульсіи и старческія конвульсіи; дѣтскій поносъ и старческій поносъ; дѣтская экзема и старческая экзема; мочекислыя отложенія въ дѣтствѣ и мочекислыя отложенія въ старости—вотъ примѣры сходства, существующаго въ болѣзняхъ, поражающихъ

человѣка въ двухъ крайнихъ періодахъ его жизни. Въ раннемъ періодѣ организмъ еще не окрѣпъ, въ старости онъ теряетъ свою силу.

Человѣку свѣтскому старость отвратительна. Между тѣмъ, если жизнь проведена разумно, если прегрѣшенія исправлены, и умственные и нравственные силы одержали верхъ, то старость—отрезвленная, очищенная и облагороженная—представляетъ зрѣлище, по истинѣ заслуживающее названія **вѣнца славы**.

Здѣсь не считаемъ неумѣстнымъ представить краткое описание измѣненій и разрушеній, происходящихъ въ человѣческомъ тѣлѣ.

Одряхлѣніе совершается постепенно и не сразу во всѣхъ частяхъ тѣла; къ тому же у нѣкоторыхъ оно начинается сравнительно рано, а у другихъ уже въ пожилыхъ лѣтахъ. Главныя измѣненія, сопровождающія старость и ускоряющія смерть, слѣдующія:

I. Кости.—Кости подвергаются характернымъ измѣненіямъ. Въ дѣтствѣ въ нихъ преобладаетъ животный элементъ, чѣмъ объясняется ихъ гибкость и рѣдкость переломовъ. Въ зрѣломъ возрастѣ кости состоятъ приблизительно изъ одной трети животныхъ и двухъ третей землистыхъ веществъ. въ пожилыхъ лѣтахъ онѣ заключаютъ въ себѣ избытокъ землистыхъ частей, вслѣдствіе чего дѣлаются крайне ломкими. Притомъ переломы бывають болѣе косвенными и не легко срастаются.

II. Мышцы.—Мелкія клѣточки, изъ которыхъ состоятъ мышечныя волокна, быстро разрушаются отъ сокращенія мышцъ. Въ зрѣломъ возрастѣ онѣ легко воспроизводятся, въ старости же обмѣнъ веществъ совершается медленно; мышцы становятся мягкими, вялыми и блѣдными, отъ недостатка крови, и легко утомляются; а сухожильныя части мышцъ расслабляются вслѣдствіе отложеній.

III. Сердце.—Въ центральномъ органѣ кровообращенія совершаются важныя перемѣны. Сердце ослабляется отъ размягченія и перерожденія мышечныхъ строеній въ жировыя ткани. Оно становится все менѣе и менѣе способнымъ прогонять кровь къ конечностямъ, которыя вслѣдствіе этого холодѣють; это пониженіе температуры мало-по-малу распространяется на центральныя органы тѣла. Такое ослабленіе сердца, вмѣстѣ съ расположеніемъ къ **атероматознымъ** отложеніямъ въ оболочкахъ кровеносныхъ сосудовъ и окостенѣніемъ заслонокъ сердца, представляютъ самыя

обыкновенныя измѣненія, сопровождающія старость, и совершаются неощутимо.

IV. Кровеносные сосуды.—Артеріи постепенно **костенѣютъ** и лишаются упругости, нарушая правильность кровообращенія. Вслѣдствіе этого происходитъ разстройство пищеваренія, а отправления нервной и мышечной системы совершаются неполнѣ. Далѣе, окостенѣніе артерій можетъ повести къ ихъ разрыву или причинить аневризму, гангрену, апоплексію и другія болѣзни, которымъ особенно подвержены старики.

Окостенѣніе оболочекъ артерій и жировое перерожденіе сердца обыкновенно происходятъ одновременно и, къ счастью одно состояніе противодѣйствуетъ послѣдствіямъ другого. Жизнь старика подвергалась бы гораздо большей опасности, если бы во время перерожденія артеріальныхъ стѣнокъ сердце сохраняло всю свою прежнюю силу.

V. Позвонки.—Въ позвоночномъ столбѣ происходятъ значительныя измѣненія, вліяющія на внѣшнюю форму тѣла и на функціи главныхъ органовъ. Три изгиба позвоночника, такъ прекрасно приспособленные къ тому, чтобы дать необходимый просторъ внутреннимъ органамъ и защищать ихъ отъ наружныхъ вліяній, болѣе или менѣе сравниваются и смѣщаются центръ тяжести тѣла. **Вмѣстѣ съ тѣмъ позвоночный столбъ лишается своей упругости;** межпозвоночные хрящи сокращаются или костенѣютъ, подвижность хребта уменьшается, а мышцы ослабѣваютъ, и такимъ образомъ малѣйшая оступъ и т. п. можетъ повлечь за собою важныя послѣдствія. Отъ сглаживанія изгибовъ хребта происходитъ **измѣненіе въ наружной формѣ,** характеризующее старость, а вслѣдствіе уменьшеннаго объема мышцъ и всасыванія подкожнаго жира кости въ разныхъ частяхъ тѣла выдаются и оно лишается округлой формы, присущей ему въ молодости.

VI. Глаза и проч.—Зрѣніе и слухъ иногда довольно рано выказываютъ признаки приближающейся старости. На **роговицѣ** образуется такъ называемая **старческая дуга (arcus senilis)**, обыкновенно связанная съ жировымъ перерожденіемъ сердца. **Катаракта,** происходящая повидимому отъ разстроеннаго пищеваренія, встрѣчается исключительно у стариковъ; въ другихъ же возрастахъ бываетъ только слѣдствіемъ воспаленія или ушиба. Всего чаще слабость зрѣнія происходитъ отъ измѣненія въ формѣ роговицы и хрусталика, которые, лишаясь своей выпуклости, нарушаютъ

правильность изображенія предмета на сѣтчатой оболочкѣ на извѣстномъ опредѣленномъ разстояніи.

Притупленіе слуха также представляет частый спутникъ старости.

VII. Умственные способности.—Эти важныя физическія перемѣны сопровождаются **ослабленіемъ** умственныхъ способностей. Что умъ можетъ сохранить свою силу и ясность—есть поэтический вымыселъ; мозгъ неизбѣжно участвуетъ въ общемъ распаденіи организма. Это доказывается тѣмъ, что преждевременныя умственныя занятія послѣ изнурительныхъ болѣзней, въ особенности такихъ, при которыхъ бываетъ сильная трата фосфорноокислыхъ солей, представляются не только затруднительными, но и опасными и нерѣдко причиняютъ смерть отъ полнаго истощенія нервной системы.

Постепенный упадокъ.—**Одряхлѣніе** происходитъ постепенно и прогрессивно. Человѣкъ можетъ умереть внезапно отъ порока сердца, апоплексіи, разрыва аневризмы и т. п., но перерожденіе органа продолжалось цѣлые годы. Смерть при подобныхъ обстоятельствахъ можно сравнить съ паденіемъ нависшаго утеса, сокрушающаго все, находящееся подъ нимъ—катастрофа ужасна и внезапна, но причиною служитъ разъединеніе, произведенное морозами многихъ предшествующихъ зимъ. Внезапная смерть собственно бываетъ отъ несчастнаго случая или отравленія.

При помощи офтальмоскопа можно часто опредѣлить свойство и степень мозгового и нервного перерожденія; такъ, болѣзнь центральной нервной системы нерѣдко сопровождается атрофіею глазного нерва. Опредѣленіе формы перерожденія, грозящей опасностью престарѣлому человѣку, важно не только въ отношеніи діагностики, но также и потому, что можетъ дать ключъ къ соответствующему леченію.

Зима и старчество.—Зима крайне неблагоприятно вліяетъ на всякое предрасположеніе къ органическимъ болѣзнямъ, въ особенности мозга, сердца, кровеносныхъ сосудовъ, почекъ и печени. Многочисленные факты доказываютъ, что разстройство въ этихъ органахъ развивается съ особенною силою во время холодной погоды. Вообще зимняя стужа ослабляетъ весь организмъ и для предотвращенія ея вредныхъ послѣдствій необходимы мѣры, указанныя ниже.

Преждевременная старость.—Говоря объ одряхлѣніи, мы имѣемъ въ виду болѣе индивидуальность, чѣмъ годы, такъ какъ хорошо извѣстно, что многіе въ пятьдесятъ лѣтъ и даже раньше дряхлѣе другихъ личностей, достигшихъ семидесяти лѣтъ и болѣе.

Современный образъ жизни содѣйствуетъ преждевременной старости. Есть вѣроятность, что съ улучшеніемъ санитарныхъ мѣръ, съ распространеніемъ болѣе вѣрныхъ свѣдѣній о законахъ здоровья и съ развитіемъ гомеопатіи старческой возрастъ не будетъ сопровождаться нынѣ замѣчаемымъ расслабленіемъ.

Виды смерти.—Считаемъ не лишнимъ сказать здѣсь нѣсколько словъ о разныхъ видахъ смерти. Смерть отъ болѣзней бываетъ двойная: вслѣдствіе остановки дѣятельности сердца—синкопъ (Syncope) или отъ прекращенія функціи дыханія—асфиксія (Asphyxia) или удушье.

I. Смерть отъ синкопа можетъ произойти отъ недостаточнаго притока крови къ сердцу вслѣдствіе внезапнаго обильнаго кровотоchenія или другихъ болѣе медленно дѣйствующихъ причинъ, напр., отъ недостатка пищи или неправильнаго ея усвоенія. Это анемія, при которой замѣчаются слѣдующіе симптомы: потускнѣніе зрѣнія, расширенные зрачки, головокруженіе, безпокойство, медленный и слабый пульсъ, блѣдность лица и губъ, остываніе конечностей, холодный потъ, затрудненное дыханіе и, наконецъ, безчувственность съ конвульсіями или безъ нихъ. Послѣ смерти сердце оказывается опорожненнымъ и сокращеннымъ.

Смерть отъ синкопа можетъ также произойти отъ недостаточной сократительной силы сердца, какъ это случается при воспаленіи околосердечной сумки или брюшины и въ нѣкоторыхъ формахъ отравленія. Это астенія, которую сопровождаютъ слѣдующіе симптомы:—быстрый, слабый или неощутимый пульсъ, холодныя конечности и липкій потъ на всемъ тѣлѣ; умъ при этомъ обыкновенно остается яснымъ до конца. Послѣ смерти правыя' полости сердца обыкновенно наполнены темною кровью, лѣвыя красною.

II. Смерть отъ асфиксіи можетъ произойти троякимъ образомъ:

Во 1-хъ, вслѣдствіе загражденія доступа воздуха въ легкія, какъ при утопленіи, удушьи, различныхъ опухоляхъ въ гортани, крупѣ и пр. Венозная кровь при этомъ не превращается въ артеріальную въ легочныхъ волосныхъ сосудахъ и, обращаясь по артеріямъ, парализуетъ нервную систему. Это апнея. Симптомы ея слѣдующіе:—ускоренное, затрудненное дыханіе, усиленное дѣйствіе вспомогательныхъ мышцъ, выкатившіеся глаза, опухшее, багровое лицо, растяженіе шейныхъ венъ, и вскорѣ затѣмъ безсознательное состояніе съ подергиваніемъ или конвульсіями. Сердце и артеріи продолжаютъ биться по прекращеніи дыханія, а при освидѣтель-

ствованіи сердца послѣ смерти правыя его полости оказываются наполненными темною кровью, а лѣвыя опорожнены.

Во 2-хъ, причиною можетъ служить **разстройство нервной системы отъ органической болѣзни мозга**, или отъ обращенія въ этомъ органѣ зараженной крови, какъ при уреміи и различныхъ специфическихъ лихорадкахъ; при этомъ бываетъ одурѣніе или нечувствительность къ внѣшнимъ впечатлѣніямъ, продолговатый мозгъ, а вмѣстѣ съ тѣмъ и нервы дыханія парализуются, дыхательныя движенія затрудняются и наконецъ прекращаются. Это **кома**. Въ этомъ случаѣ, какъ и при **апнеѣ**, кровь не окисляется, что влечетъ за собою подобныя же послѣдствія, но съ тою разницею, что механическія движенія дыханія страдаютъ прежде, нежели его химическія функціи, и первично пораженъ мозгъ, а затѣмъ уже легкія. При чемъ потеря сознанія предшествуетъ затрудненному дыханію и послѣднее становится медленнымъ, неправильнымъ и храпящимъ вслѣдствіе уменьшенной чувствительности.

Въ 3-хъ, рассматриваемый видъ смерти можетъ послѣдовать отъ **закупориванія легочной артеріи и прегражденія доступа крови въ легкія**. Фибринозный сгустокъ, занесенный въ легочную артерію, внезапно останавливаетъ кровообращеніе въ легкихъ; если же закупориваніе неполное, то больной можетъ прожить нѣсколько часовъ. Это **эмболизмъ**; онъ сопровождается крайне затрудненнымъ дыханіемъ, наступающимъ внезапно съ блѣдностью и слабостью.

Уходъ за стариками.—Недуги, присущіе старческому возрасту, требуютъ особаго ухода и спеціальныхъ мѣръ, и мы теперь коснемся нѣкоторыхъ изъ нихъ.

1) **Пища.**—Пища должна быть значительно менѣе твердою, чѣмъ въ лѣтахъ крѣпости и силы. Подобно тому, какъ природа снабжаетъ жидкою пищею въ младенческомъ возрастѣ до появленія зубовъ, такъ и потеря зубовъ у стариковъ вызываетъ необходимость обратиться къ такой формѣ пищи, которая не требуетъ жеванія. Несоблюденіе этого правила, по нашему мнѣнію, служитъ частою причиною разстройства пищеваренія, слабости и различныхъ страданій у пожилыхъ людей. Нерѣдко случается, что искусственныхъ зубовъ не выносятъ, и въ такихъ случаяхъ оказывается необходимымъ употреблять исключительно жидкую пищу.

2) **Покой.**—Покой совершенно необходимъ для здоровья и безопасности стариковъ. Усиленное физическое напряженіе можетъ

повлечь за собою переломъ костей и разрывъ сухожилий или кровеноснаго сосуда.

3) **Теплота**.—Въ спальняхъ нужно поддерживать температуру не ниже 12 или 13° Р. Мы уже сказали, что стужа дѣйствуетъ очень вредно на престарѣлыхъ. Въ Англіи неоднократно бывало наблюдаемо, что во время суровыхъ зимъ смертность между стариками усиливалась.

Относительно **вліянія температуры на болѣзни** можно замѣтить, что **бронхитъ** и **пневмонія** уменьшаются по мѣрѣ повышенія температуры, **поносъ**, напротивъ того, усиливается въ жаркую погоду, а **апоплексія** встрѣчается чаще лѣтомъ, чѣмъ зимою; **припадки эпилепсіи**, **параличъ** и **скоропостижная смерть** случаются часто во время зимнихъ вьюгъ и метелей. Причиной этому служитъ тотъ фактъ, что теплота благоприятствуетъ поверхностному кровообращенію, тогда какъ холодъ, отгоняя кровь къ внутреннимъ органамъ, производитъ застои, ведущіе къ апоплексии и синкопу. Довольно распространенное мнѣніе, что **холодъ дѣйствуетъ на всѣхъ укрѣпляющимъ образомъ**—ошибочно. Стариковъ и дѣтей, съ слабыми жизненными силами, нужно оберегать отъ вреднаго для нихъ вліянія стужи болѣе теплою одеждою, теплотворною пищею и умѣреннымъ движеніемъ на открытомъ воздухѣ.

4) **Лекарства**.—Выборъ соответствующихъ лекарствъ зависитъ отъ присутствующихъ симптомовъ и особенностей сложенія, а потому на этотъ счетъ невозможно дать опредѣленные указанія.

Такимъ образомъ тѣло человеческое постепенно истощается по мѣрѣ приближенія къ концу жизненнаго пути. **Есть основаніе предполагать, что смерть не сопровождается никакою болью**: тѣло охватывается ощущеніемъ утомленія и оно погружается въ безпробудный, безмятежный сонъ. Это подтверждается свидѣтельствомъ тѣхъ, которые приходили въ себя послѣ близкой смерти. Знаменитый англійскій врачъ Уиліамъ Гентеръ (Hunter) въ послѣднія минуты жизни выговорилъ: „Еслибъ я былъ въ силахъ, то я написалъ бы, какъ легко и отрадно умирать“. Монтанъ (Montaigne), прія въ чувство послѣ бывшаго съ нимъ несчастнаго случая, сказалъ: „я ощущалъ особенное удовольствіе въ сознаніи, что умираю“. Многія лица, оправлявшіяся отъ послѣдствій утопленія, утверждали, что не испытывали боли.

Христіанинъ-философъ не только подчиняется съ покорностью физическому упадку, но питаетъ твердую и радостную надежду, что столь премудро устроенный организмъ не можетъ быть сотворенъ

безъ цѣли и что за предѣлами могилы его ждетъ другое существованіе, свободное отъ тѣлесной оболочки и земныхъ страданій. Повсюду въ матеріальной природѣ мы видимъ непрерывный кругооборотъ. Въ природѣ ничто не пропадаетъ безслѣдно: отъ солнца и звѣздъ до малѣйшей песчинки—отъ исполина лѣсовъ до крохотнаго лишая—отъ левиаѳана морского до мельчайшей монады—все подвержено непрерывнымъ измѣненіямъ и переходнымъ состояніямъ. Во всемъ мірозданіи, какъ и въ микрокосмѣ человѣческаго тѣла, законы разрушенія и распаденія уравниваются законами воспроизведенія и возобновленія. Особи, виды, роды—все проходитъ, замѣняясь другими. Мозгъ человѣскій, высшее проявленіе органической природы, и тотъ слѣдуетъ всеобщему закону; душа же человѣка, его духовное существо, не подлежитъ такому измѣненію—ergo остается одной и той же съ минуты ея вступленія въ жизнь. Среди всѣхъ непрерывныхъ перемѣнъ въ физическомъ организмѣ она остается неизмѣнной—не доказываетъ ли это, что она не зависитъ отъ матеріи и предназначена для дальнѣйшаго существованія?

Итакъ, смерть есть переходный процессъ отъ земного матеріальнаго къ высшему духовному существованію. Смерть—это добрый геній, берушій насъ на руки и уносяшій въ обитель вѣчнаго бытія.

Глава XIII.

Несчастные случаи.

215.—Асфиксія (Asphyxia) — Аппея (Arpoea) — (отъ утопленія)—Удушье.

Опредѣленіе.—Слово асфиксія обыкновенно употребляется для выраженія послѣдствій прерваннаго дыханія, какъ напр., отъ утопленія, повѣшенія, пораженія молніею и вдыханія вредныхъ газовъ.

Симптомы.—Отсутствіе дыханія и біенія сердца; вѣки обыкновенно полузакрыты; зрачки расширены; челюсти стиснуты, пальцы полусжаты, языкъ высовывается между зубами, ротъ и ноздри покрыты пѣнистою слизью. Холодъ и блѣдность поверхности усиливаются.

Пособіе.—Не слѣдуетъ терять ни минуты времени. Всѣхъ праздныхъ зрителей и бесполезныхъ помощниковъ нужно удалить, такъ какъ пострадавшему нужно прежде всего доставить какъ можно больше свѣжаго воздуха. Когда утопленникъ вытасченъ изъ воды, его слѣдуетъ повернуть сперва лицомъ книзу, чтобы дать вытечь водѣ изо рта и горла. Затѣмъ нужно озаботиться во 1-хъ **возстановленіемъ дыханія** и во 2-хъ **возвращеніемъ теплоты и кровообращенія**.

Какъ поступать для возстановленія натурального дыханія.

Правило 1.—Для доставленія свободнаго доступа воздуха въ **дыхательное горло**.—Очистить ротъ и ноздри отъ грязи, слюны и проч.; открыть ротъ; вытянуть впередъ языкъ и держать его въ этомъ положеніи; для этой цѣли можетъ служить эластическое кольцо, наложенное поверхъ языка и подъ подбородкомъ. Все, стѣсняющее шею и грудь, должно быть удалено.

Правило 2.—**Какъ уложить пострадавшаго.**—Утопленника нужно положить на спину на плоской поверхности, слегка возвышающейся къ головѣ и подложить подъ лопатки твердую подушку или сложенное платье.

Правило 3. **Какъ подражать дыхательнымъ движеніямъ.**—Вставъ въ головахъ утопленника, нужно взять его за руки, непосредственно надъ локтями и медленно потягивать руки вверхъ, пока онѣ не соединятся надъ головою (**вдыханіе**), держать ихъ въ такомъ положеніи двѣ секунды. Затѣмъ согнуть руки книзу и прижать на двѣ секунды къ сторонамъ груди (**выдыханіе**).

Для облегченія выдыханія другой изъ присутствующихъ можетъ надавливать ладонями обѣихъ рукъ на нижнюю часть реберъ и грудобрюшную преграду въ то время, когда руки утопленника согнуты книзу, но оба должны дѣйствовать одновременно.

Такъ какъ процессъ возбужденія искусственнаго дыханія утомителенъ, то нужно смѣняться, но такая смѣна должна происходить быстро, чтобы не терять ни одного дыхательнаго движенія.

Вышеописанные приемы нужно повторять попеременно, не торопясь и настойчиво, по пятнадцати разъ въ минуту, пока не будетъ замѣчено самопроизвольное усиліе къ дыханію; тогда слѣдуетъ немедленно прекратить подражательныя дыхательныя движенія и приступить къ **возбужденію кровообращенія и теплоты** согласно правилу 5-му.

Пострадавшаго можно, если къ тому представляется удобство,

положить въ теплую ванну такъ, чтобы вода доходила до шеи, не прекращая въ то же время дыхательныхъ движеній. Черезъ 20 секундъ тѣло приподнять въ сидячее положеніе и обрызгивать грудь и лицо холодною водою, а къ носу подносить амміакъ. Въ ваннѣ тѣло не должно оставаться даѣе пяти или шести минутъ.

Правило 4.—Для возбужденія вдыханія.—Къ ноздрямъ можно подносить нюхательный табакъ или нюхательныя соли и щекотать въ горлѣ перышкомъ. Растирать хорошенько грудь и лицо, обрызгивая ихъ попеременно холодною и горячею водою.

Эти усилія возвратитъ жизнь слѣдуетъ настойчиво продолжать по крайней мѣрѣ съ часъ послѣ прекращенія бѣненія пульса и дыханія.

Другой способъ производить искусственное дыханіе состоитъ въ слѣдующемъ: вдыхать воздухъ изъ собственной груди; испорченность его не вредитъ, потому что его вдыхается гораздо болѣе, чѣмъ требуется. Между вдыханіями другое лицо должно надавливать на грудь для изгнанія воздуха.

Какъ поступать послѣ возстановленія натуральнаго дыханія.

Правило 5.—Для возбужденія кровообращенія и теплоты.—Укутать пострадавшаго въ сухія одѣяла и растирать сильно члены по направленію кверху. Треніе нужно продолжать подъ одѣялами и надъ сухимъ платьемъ.

Вмѣстѣ съ тѣмъ прикладывать горячія фланельки, бутылки съ горячею водою и проч. къ подложечкѣ, подъ мышками, между лядками и къ подошвамъ.

Когда больной въ состояніи глотать, нужно давать ему чайную ложку теплой воды, теплое вино въ малыхъ количествахъ, водку съ водою или кофе. Въ нѣкоторыхъ случаяхъ лучше ставить клистиръ изъ мясного чая или коньяка. Больного нужно уложить въ теплую постель въ хорошо провѣтриваемой комнатѣ, удаливъ все способное произвести излишнее возбужденіе.

Въ случаѣ удушенія отъ повѣшенія поступать нужно подобнымъ же образомъ.

Если асфиксія произошла отъ удара молніею, нужно обливать все тѣло холодною водою въ продолженія десяти или пятнадцати минутъ, также производить растираніе и искусственное дыханіе. Пользу можетъ принести электрическій токъ, проведенный черезъ грудь спереди къзади.

216. Сотрясеніе мозга.—(Concussio cerebri)

Опредѣленіе.—Прекращеніе мозговыхъ функцій вслѣдствіе ушиба головы.

Симптомы. - Безсознательность; блѣдное лицо; малый или неощутимый пульсъ; хриплое дыханіе; холодныя конечности. Спустя нѣкоторое время наступаетъ реакція и больной приходитъ въ себя, при чемъ часто бываетъ рвота. Иногда проходятъ цѣлыя недѣли, прежде чѣмъ умственныя способности вполнѣ восстановятся.

Леченіе.—**Arnica.**—Положить двѣ пилюли на языкъ или смочить языкъ нѣсколькими каплями раствора помощью перышка, повторяя это каждый часъ.

Aconitum.—Поперемѣнно съ **Арникою**, если возвращеніе къ сознанію сопровождается лихорадкою. При головной боли. краснотѣ лица и другихъ признакахъ мозгового расстройства—**Acon.** и **Bellad.** поочередно. **Orium**—храпящее дыханіе и запоръ. **Hyosc.**—бредъ. Черезъ часъ, два или три, по приему.

Общія мѣры.—Больного надо уложить въ теплую постель, наблюдая, чтобы голова лежала первоначально довольно низко, и прикладывать искусственную теплоту къ конечностямъ и подъ мышками. Ему отнюдь не слѣдуетъ давать ѣсть или пить, и онъ долженъ лежать въ совершенномъ покоѣ. Когда наступитъ реакція, голову и плечи нужно немного приподнять и класть компрессы съ тинктурой календулы—столовую ложку на стаканъ воды. За больнымъ необходимо внимательно наблюдать въ теченіе двухъ или трехъ недѣль, чтобы не развилось какое-нибудь воспаленіе въ головѣ.

217.—Ожоги и обвары (Ambustura).

Разновидности.—1) **Эритематозные**, производящіе одну только красноту и скоро оканчивающіеся разрѣшеніемъ. 2) **Пузыристые**, когда воспаленіе ведетъ къ выпотѣванію сукровицы и образованію пузырей, которые въ легкихъ случаяхъ векорѣ подсыхаютъ и заживаютъ, если же кожа сильно повреждена, то могутъ послѣдовать упорныя язвы. 3) **Гангренозные**, отъ разрушенія тканей. Эта послѣдняя разновидность, хотя обыкновенно и не сопровождается болью, но представляетъ самую опасную форму.

Послѣдствія глубокихъ ожогъ можно раздѣлить на три періода, а именно: 1) **Періодъ угнетенія и застоя крови** въ теченіе пер-

выхъ четырехъ или пяти дней; 2) періодъ реакціи и воспаления, во время котораго пострадавшій можетъ скончаться отъ какой-либо болѣзни головы, груди или живота, и 3) періодъ нагноенія и истощенія, начинающійся со второй недѣли и нерѣдко сопровождаемый изнурительною лихорадкою или плевритомъ. Опасность отъ ожогъ обыкновенно зависитъ болѣе отъ ихъ поверхностнаго протяженія, чѣмъ отъ глубины поврежденія. Ожоги на туловищѣ, головѣ и шеѣ несравненно опаснѣе ожогъ того же пространства на конечностяхъ. У дѣтей ожоги сопровождаются болѣе жестокими страданіями, чѣмъ у взрослыхъ.

Леченіе.—Самое важное **покрыть** поврежденную часть какимъ-нибудь соотвѣтствующимъ веществомъ для устраненія доступа воздуха и не снимать его до полного заживленія. Для мѣстнаго употребленія можно рекомендовать одно изъ слѣдующихъ средствъ:

1) **Карболовая кислота и прованское масло.**—Одна часть кислоты на шесть частей масла дѣйствуетъ превосходно въ большинствѣ ожогъ, какъ легкихъ, такъ и опасныхъ. Это средство чище, удобнѣе и пріятнѣе другихъ. Пропитавъ составомъ корнію, нужно снимать одни только ея верхніе слои, а нижняго не трогать, ограничиваясь однимъ смачиваніемъ его до тѣхъ поръ, пока больное мѣсто не заживетъ.

Въ простыхъ случаяхъ можно прикладывать **примочку изъ *Urtica urens*** (20 капель тинктуры на одну унцію воды) или ***Cantharis*** (10 капель тинктуры на одну унцію воды). ***Kreosotum*** также иногда оказывается полезнымъ наружнымъ средствомъ.

2) **Мыло.**—Смочивъ кусокъ мыла въ водѣ, натереть имъ холщевую тряпочку такъ, чтобы мыло образовало слой поверхностью больше обожженного мѣста, для лучшаго предупрежденія доступа воздуха.

3) **Мука или крахмалъ.**—Вмѣсто упомянутыхъ средствъ можно взять пшеничной муки или мелко-истолченного крахмала и густо присыпать поврежденное мѣсто такъ, чтобы отъ смѣшенія съ сочащимися жидкостями образовалась толстая кора для защиты отъ вліянія воздуха, возобновляя это по мѣрѣ отпаденія присыпки.

Вообще при ожогахъ и обварахъ необходимо **немедленно приложить** мѣстное средство, **вполнѣ исключить вліяніе воздуха** и какъ можно **рѣже** перемѣнять повязку, такъ какъ это сопряжено съ болью, а иногда отдѣленіемъ свѣжей кожи и замедляетъ излеченіе.

Въ случаѣ, если по снятіи примочки окажутся язвы, то слѣдуетъ **прибѣгнуть къ мази изъ календулы или глицерина**, или же

клясть примочку изъ *Urtica urens* и прованскаго масла (одна часть на шесть частей). Больное мѣсто необходимо очищать отъ всякихъ выдѣлений.

Вмѣстѣ съ тѣмъ во всѣхъ важныхъ случаяхъ требуются **внутреннія средства**, выборъ которыхъ зависитъ отъ пораженнаго мѣста, объема поврежденія и присутствующихъ симптомовъ. Въ началѣ вообще бываетъ показанъ *Acon.*, такъ какъ онъ унимаетъ лихорадочное движеніе, облегчаетъ боль и умѣряетъ реакцію.

При образованіи язвъ нужно назначить *Arsenicum*, а если ожога имѣетъ гангренозный видъ, то полезны *Arg.*, *Sec.* и *Carbo veg.*

218.—Контузія (Contusio)—Ушибъ.

Опредѣленіе—Контузію называется поверхностное поврежденіе тѣла отъ механической причины безъ разрыва кожи. Она можетъ быть легкая, съ разрывомъ однихъ только мелкихъ подкожныхъ кровеносныхъ сосудовъ и нѣкоторыхъ мышечныхъ волоконъ; иногда же она влечетъ за собою разрывъ крупнаго сосуда и даже разъединеніе подкожныхъ тканей. По своей замѣчательной упругости кожа часто остается цѣлою въ такихъ случаяхъ, когда нанесенъ значительный вредъ лежащимъ подъ нею тканямъ.

Причины.—Ударъ отъ твердаго, тупого тѣла; насильственное сдавливаніе, какъ напр., когда переѣхало колесо, или паденіе съ высоты на ноги.

Леченіе.—Въ менѣе опасныхъ ушибахъ, которые мы здѣсь имѣемъ въ виду, главная цѣль должна состоять въ томъ, чтобы возможно скорѣе возбудить всасываніе крови. Для этого ушибленную часть нужно приподнять и немедленно приложить корпию, смоченную растворомъ календулы (1 часть цѣльной тинктуры на 10 частей воды), и покрыть клеенкою, для защиты отъ воздуха. Если же больной имѣетъ предрасположеніе къ рожистымъ воспаленіямъ, то можно употребить *Hamamelis*. При ушибахъ железъ, напр., женской груди, рекомендуется *Conium*, а надкостныхъ покрововъ, какъ напр., голени—*Ruta*. Когда боль уменьшилась, нужно сдѣлать повязку. Никогда не должно ставить пиявки или дѣлать проколы, такъ какъ отъ доступа воздуха можетъ послѣдовать нагноеніе.

Подкожное изліяніе крови образуетъ **подтекъ** (*Ecchimosis*). Онъ сперва бываетъ красноватаго цвѣта, а затѣмъ вскорѣ чернѣетъ. При выздоравливаніи ушибленное мѣсто принимаетъ

сначала синій оттѣнокъ, затѣмъ зеленый и желтый и, наконецъ, проходить.

Немедленное употребленіе календуловой примочки предотвращаетъ образованіе подтека. Если же овъ существуетъ, то лучше дѣйствуетъ примочка изъ *Hamamelis* (1 часть на 6 частей воды).

219.—Вывихъ (*Stremma*)—Надсада.

Опредѣленіе—Растяженіе связокъ и сухожилій, обыкновенно съ разрывомъ нѣкоторыхъ изъ ихъ волоконъ.

Леченіе.—Прежде всего слѣдуетъ примачивать мѣсто горячею водою, пока не облегчилась боль, а затѣмъ накладывать компрессы, смоченные *Acon.*, *Calendula*, *Rhus*, *Ruta* или *Hyper*. Средство, употребляемое снаружи, можно въ то же время принимать и внутрь.

При опухоли и боли въ сочлененіи можно давать *Acon.* попеременно съ *Rhus*, а затѣмъ лучше хорошенько забинтовать больное мѣсто.

Необходимо соблюдать большую осторожность въ продолженіе нѣсколькихъ недѣль, чтобы страданіе не возвратилось, такъ какъ оно въ такомъ случаѣ бываетъ очень упорнымъ, въ особенности у людей съ ревматическимъ предрасположеніемъ.

220.—Рана (*Vulnus*).

Раны бываютъ **разрѣзанныя**, причиненныя острымъ орудіемъ; **колотыя**, когда глубина раны больше ея ширины; **разорванныя** съ неправильными краями и **ушибленныя** или **контузіи**. Раны отъ огнестрѣльныхъ орудій бываютъ **проникающія** и **сквозныя**. Отравленныя раны разсмотрѣны въ статьѣ 207.

Леченіе (*).—Главныя условія при леченіи ранъ слѣдующія:

1) **Остановка кровотеченія**.—Для этого обыкновенно достаточно повысить пораненную часть, держа ее такъ, чтобы поверхность, изъ которой льется кровь, была обращена вверхъ, прикладывать холодные предметы и умѣренно сжимать края раны. Примочка

*) Противогнилостное леченіе ранъ, при которомъ во время операцій оны пульверизируются карболовою кислотою, съ приложеніемъ затѣмъ примочки изъ этой кислоты, повидимому, предупреждаетъ мѣстное раздраженіе, рожу, піэмію и нагноеніе. Этотъ способъ леченія безусловно требуетъ **устраненія атмосфернаго воздуха**, и поэтому, воздухъ, приходящій въ соприкосновеніе съ открытою ранюю, долженъ быть насыщенъ дезинфицирующимъ веществомъ.

изъ *Calendula* —цѣльной тинктурой или пополамъ съ водою, и бинтованіе содѣйствуютъ прекращенію кровотеченія и предупреждаютъ нагноеніе. Опасныя раны съ поражениемъ артерій требуютъ хирургической помощи.

2) Удаленіе постороннихъ тѣлъ.—Грязь, волосы, стекло, сгустки крови и т. п. нужно немедленно удалить пальцами, щипцами или губкою съ водою.

3) Соединеніе краевъ раны.—Всѣ мышечныя волокна, препятствующія полному соединенію, должны быть ослаблены или перерѣзаны. По тщательномъ соединеніи краевъ ихъ нужно стянуть липкимъ пластыремъ, который накладывается сперва на болѣе подвижной край раны, а затѣмъ на другой, широкія же раны сшиваютъ нитками.

4) Для удержанія соединенныхъ краевъ на мѣстѣ больной долженъ находиться въ возможно покойномъ положеніи.

5) При возобновленіи повязки, примѣрно разъ въ сутки, слѣдуетъ смачивать ее предварительно теплою водою такъ, чтобы ее можно было снять, не раздражая пораненнаго мѣста. Если требуется только примочка, то можно снять одну клеенку и, наливъ растворъ на тряпку или коршю, прикрывающую рану, снова положить сверху клеенку.

6) Остановка сильнаго кровотеченія.—Если кровь течетъ непрерывною струею и темнаго цвѣта, то она выходитъ изъ вены и ее можно обыкновенно остановить, обливая рану холодною водою. Когда же поранены большія вены, то ихъ нужно сжимать пальцами или забинтовать. Артеріальная кровь ярко краснаго цвѣта и брызжетъ фонтаномъ. Если истеченіе очень сильно, то нужно повязать платокъ близъ раны, между нею и сердцемъ, всунуть подъ платокъ палку и скручивать ее, пока не остановится кровотеченіе Впрочемъ, поврежденіе крупныхъ артерій требуетъ хирургической помощи. Въ тѣхъ случаяхъ, когда врача по близости не находится, нужно ухватить пораненную артерію щипцами и слегка вытянуть ее, туго перевязать крѣпкими шелковыми нитками, или же хорошенько скрутить конецъ артеріи.

7) Если рана сопровождается общимъ разстройствомъ организма, то нужно назначить внутреннія средства. Изъ нихъ наиболѣе пригодными оказываются *Arn.* и *Acon.*, попеременно черезъ три часа. При сильной боли и опухоли *Acon.* и *Bell.*; когда же появилось нагноеніе—*Hepar sulph.*, а при недоброкачественномъгноѣ—*Sil.*

Порѣзы.—Леченіе незначительныхъ порѣзовъ очень просто. Соединивъ края, нужно наложить узкими полосками липкія пластырь и перевязать. Черезъ два или три дня пластырь слѣдуетъ осторожно перемѣнить. При воспаленіи и боли необходимо класть **корпію**, смоченную растворомъ **Calendula**, покрыть клеенкою и сдѣлать перевязку.

221.—Инородныя тѣла (Corpora aliena).

Всякое инородное тѣло—стекло, занозу, сломавшуюся иголку и т. п.—слѣдуетъ вынуть, какъ можно скорѣе, пальцами, помощью щипцовъ или же губкою съ водою, если рана разорвана.

Инородныя тѣла въ глазу.—Если въ глазъ попали песокъ, муха или волосокъ, то глазъ нужно немедленно промыть или растирать потихоньку мягкимъ, влажнымъ платкомъ; можно также употребить изогнутую щетинку, держа оба конца между двумя пальцами.

Когда въ передней части глаза засѣлъ кусочекъ **кременя или жемчуга**, то его слѣдуетъ осторожно выбрать вязальною иголкою или маленькими щипчиками. Если же эти вещества сидятъ въ верхнемъ вѣкъ, то его необходимо выворотить, чтобы удалить посторонніе предметы.

Известка дѣйствуетъ чрезвычайно разрушительно. Глазъ слѣдуетъ немедленно промыть растворомъ изъ 2—3 капель уксуса и 2 унцій воды. вмѣстѣ съ тѣмъ, вѣки нужно выворотить и удалить малѣйшія частицы известки. Зерна **пороха** вымываются простою тепловатою водою.

По удаленіи инороднаго тѣла нужно класть примочку изъ слабаго раствора **Arnica** на корпіи или мягкомъ полотнѣ и покрыть ее для предупрежденія испаренія.

Инородныя тѣла въ ухѣ.—Въ слуховой проходъ могутъ попасть горошины, камешки, грифель, бусы и т. д. Иногда въ немъ остается часть ваты, которою было заткнуто ухо. Подобныя тѣла могутъ пробыть въ ухѣ довольно долго, не возбуждая болѣзненныхъ симптомовъ, тѣмъ не менѣе, ихъ слѣдуетъ удалить спринцеваніемъ теплою водою или другимъ простымъ способомъ. **Насѣкомое** выходитъ немедленно, если опустить въ ухо каплю сладкаго миндальнаго масла. Въ случаѣ, если не удастся удалить попавшее въ ухо вещество, то нужно обратиться къ врачу для тщательнаго изслѣдованія. Для облегченія остающейся боли или воспалительныхъ признаковъ слѣдуетъ употребить примочку изъ **Календулы** (6 капель тинктуры на двѣ столовыя ложки воды).

222.—Переломъ кости (Fractura).

Считаемъ нелишнимъ сказать нѣсколько словъ о первой помощи, необходимой въ случаѣ перелома кости, такъ какъ не всегда можно скоро отыскать хирурга.

Симптомы.—Переломъ кости обыкновенно познается по ощущенію и звуку, которымъ онъ сопровождается. Кромѣ того, при этомъ бываетъ искривленіе или укорачиваніе члена; если верхнюю часть кости держать крѣпко рукою, то нижнюю часть можно передвигать; наконецъ, при треніи переломанныхъ концовъ одинъ о другой слышится особенный звукъ (*crepitatio*). Переломъ называется **простымъ**, когда онъ не сопровождается наскожною ранюю, и **сложнымъ**, когда есть такая рана.

Причины.—Самая обыкновенная—**механическое насиліе**, но иногда причиною служитъ сведеніе мышцъ. Кости становятся ломкими въ старости, послѣ нѣкоторыхъ болѣзней, отъ злоупотребленія ртутью, а также отъ продолжительной недѣятельности конечности.

Первое пособіе.

Переломанную ногу нужно привязать къ здоровой тремя платками: у щиколотки, повыше и пониже колѣна.

Переломанную руку нужно вложить въ повязку, укрѣпленную вокругъ шеи.

Переломанные ребра требуютъ широкаго фланелеваго бандажа вокругъ груди, поддерживаемаго на плечахъ.

Больного нужно переносить очень **осторожно**, чтобы переломанная кость не вышла наружу. Для этой цѣли можетъ служить простыня, прикрѣпленная къ двумъ шестамъ, и даже широкая доска, что гораздо лучше перевозки въ какомъ-либо экипажѣ. Одно изъ главныхъ условій **не суетиться**.

Положивъ больного на жесткую постель, хирургъ уложить концы переломанной кости такъ, чтобы они плотно соприкасались и оставались въ такомъ положеніи до ихъ полного сращенія. При этомъ требуются **бинты, лубки** и другія приспособленія.

223.—Истощеніе мышцъ (Exinanitio virium)—Утомленіе.

Если отъ ходьбы и вообще физическаго труда чувствуется слабость и боль въ тѣлѣ, надо принимать **Арнику** и **Русь** попеременно черезъ два часа, отдыхъ и теплая ванна. Спиртные напитки вредны. Не слѣдуетъ забывать, что вечеромъ ванна должна

быть теплая, а утромъ холодная. При усталости не слѣдуетъ много ѣсть, такъ какъ пищеварительные органы участвуютъ въ общемъ утомленіи организма.

224.—Яды *) (Venena).

При отравленіи какимъ-либо вредоноснымъ веществомъ, мышьякомъ или другими минеральными ядами, а также опиумомъ, тухлою рыбою, алкоголемъ и т. п., прежде всего необходимо возбудить рвоту щекотаніемъ въ задней части горла перышкомъ или пальцемъ, а если это не удастся, то дать рвотное. Но при отравленіи мышьякомъ или рвотнымъ камнемъ—теплыя жидкости не допускаются, такъ какъ онѣ усиливаютъ дѣятельность этихъ ядовъ.

Вообще разные яды требуютъ различныхъ средствъ, и потому въ этихъ случаяхъ слѣдуетъ немедленно пригласить врача, а до прибытія его употреблять указанныя мѣры.

— — — — —

*) Общіе симптомы, возбуждаемые различными отравками, съ указаніемъ противоядій, приведены въ части V „Яды“.

Часть IV.

ФАРМАКОЛОГІЯ.

Введеніе. — Съ небольшими исключеніями, описаніе дѣйствія лекарствъ, назначаемыхъ въ этомъ руководствѣ, ограничивается 90 средствами, которыя въ виду частаго ихъ употребленія называются **полихрестами**, т. е. многоцѣлебными.

Между тѣмъ, врачъ-гомеопатъ пользуется выборомъ нѣсколькихъ сотъ средствъ и потому имѣеть значительное преимущество надъ неспеціалистомъ.

Иногда можетъ встрѣтиться затрудненіе при выборѣ изъ двухъ или нѣсколькихъ средствъ, симптомы которыхъ имѣють большое между собою сходство, тѣмъ не менѣе почти всегда существуютъ характеристичныя отличія, которыя опытный глазъ съумѣеть подмѣтить. Въ средствахъ, съ перваго взгляда повидимому тождественныхъ, оказываются, при болѣе тщательномъ ихъ разсмотрѣніи, отличительныя черты, опредѣляющія, при совокупности признаковъ, сложеніе и темпераментъ больного, которымъ они наиболѣе соотвѣтствуютъ. На самомъ дѣлѣ рѣдко случается, чтобы было безразлично, которое изъ двухъ средствъ выбрать.

Скорое и успѣшное пользованіе фармакологіею пріобрѣтается только путемъ прилежнаго изученія и продолжительной практики, но затрудненія и неудачи первыхъ попытокъ не должны устрашать изслѣдователя, памятуя, что ознакомленіе со свойствами лекарствъ и навыкъ въ употребленіи ихъ дадутъ возможность возвратить здоровье тысячамъ страдальцевъ.

1.—*Acidum muriaticum*—*Соляная кислота.*

Въ чистомъ видѣ соляная кислота представляетъ безцвѣтную жидкость весьма кислаго вкуса и удушливаго запаха.

Вялая формы лихорадокъ съ зараженіемъ крови—тифъ и пр.; молочница, изъязвленіе и злокачественныя болѣзни рта, языка и горла; *Scarlatina anginosa* въ гнилостномъ періодѣ и дифтерія (какъ наружное средство); черноватая или буроватая отложенія на зубахъ (*Sordes*). Во всѣхъ этихъ случаяхъ она соперничаетъ съ *Arsenicum*. Рекомендуются также при хронической ушной боли послѣ скарлатины, и мы находили ее чрезвычайно полезною въ различныхъ болѣзняхъ, слѣдующихъ за скарлатиною, брюшнымъ тифомъ и пр., въ особенности при глухотѣ, зловонномъ гноynomъ истеченіи изъ ушей, носа и пр. у золотушныхъ больныхъ; также при жгучихъ, зудящихъ сыпяхъ, язвахъ, источающихъ вонючую сукровицу, экцемъ уха и т. д.

Acid.-mur. можно употреблять въ видѣ полосканія или мази при изъязвленіи горла и въ дифтеритѣ. Внутрь она дается обыкновенно въ 1 дес. или 3 дес. разведеніи.

2.—*Acidum nitricum*—Азотная кислота.

Спеціальныя показанія. — Хроническія золотушныя, сифилитическія и меркуріальныя болѣзни, хроническое расширеніе венъ, съ склонностью къ изъязвленію. **Acid.-nitr.** часто показуется въ различныхъ лихорадкахъ, въ особенности въ тифоидальной, злокачественной скарлатинѣ, оспѣ и пр.

Глаза, уши и пр. — Гнойное воспаленіе глазъ, ушная течь, течь изъ носу.

Органы дыханія. — Хроническій, тяжкій, сухой, гортанный кашель, съ колющимъ или жгучимъ ощущеніемъ съ одной стороны, какъ будто отъ небольшого нарыва, коклюшъ.

Пищеварительные органы. — Дифтеритъ и изъязвленіе горла (внутрь и какъ полосканіе), слюнотеченіе съ губчатой опухолью и кровоточивостью десенъ; изжога съ кислой отрыжкой; хроническій гастритъ и изжога у пьяницъ, хроническое разстройство печени, поносъ у дѣтей съ туженіемъ и съ зелеными, творожистыми, смѣшанными со слизью испраженіями; хроническій поносъ, простой и кровавый, свищъ и трещины задняго прохода, выпаденіе прямой кишки, закрытый геморрой вслѣдствіе потери тканями сократительной способности.

Мочевые и половые органы. — Недержаніе мочи и моча зловонная, гнойная. Слабо разведенная **Ac.-nit.** рекомендуется и съ успѣхомъ употребляется какъ спринцеваніе при фосфорнокислыхъ камняхъ и хроническихъ ѣдкихъ и зловонныхъ бѣляхъ, также въ

видѣ примочки на мягкій шанкръ, сифилитическую язву и кондиломы. Для примочки берется 1 драхма разведенной кислоты на стаканъ воды.

Кожа.—Язвы съ быстрымъ разрушеніемъ ткани, мягкими краями, сѣровато-зеленаго цвѣта, съ склонностью къ грибовиднымъ наростамъ.

3.—*Acidum phosphoricum*—Фосфорная кислота.

Это безцвѣтная жидкость безъ запаха, пріятно кислаго вкуса. Она получается отъ взаимодействія фосфора и азотной кислоты въ дистиллированной водѣ.

Спеціальныя показанія.—**Нервная слабость** отъ какой бы то ни было причины съ **холоднымъ липкимъ** или **обильнымъ** потомъ; истощеніе отъ потери соковъ, напр., при кровотеченіи, чрезмѣрномъ и продолжительномъ поносѣ, потери сѣмени и пр., пассивное кровотеченіе; послѣдствія грусти, заботы, слишкомъ быстрого роста, онанизма и пр. Чахотка съ коликвативными потами, сильнымъ истощеніемъ, поносомъ и общимъ изнуреннымъ состояніемъ. Слабость спины съ большимъ утомленіемъ послѣ напряженія и частые позывы къ мочеиспусканію, искривленіе спинного хребта, золотушная костоѣда и послѣдующее изнуреніе. Выпаденіе волосъ послѣ тяжелой болѣзни или какъ признакъ общей слабости. Въ фармакологіи старой школы это средство считается тоническимъ, прохладительнымъ и афродизіатическимъ; оно прописывается въ большихъ дозахъ (отъ 10 до 30 кап.).

Голова и пр.—Затылочная боль съ блѣднымъ лицомъ отъ нервного истощенія, тупость или нелѣпость мыслей, слабая память, упадокъ духа и пр., вслѣдствіе мозгового труда, потери сѣмени и другихъ соковъ, или изнурительной болѣзни, слабость зрѣнія и глухота во время или послѣ тяжелой болѣзни.

Органы дыханія.—Хроническій бронхитъ съ кровянистой гнойной мокротой и ночнымъ потомъ, воспаленіе легкихъ съ глухотой, крайней слабостью, блѣднымъ впалымъ лицомъ, поносомъ.

Мочевые органы.—Слишкомъ частые позывы къ мочеиспусканію, въ особенности утромъ, моча обильная и свѣтлая; непроизвольное отхожденіе мочи при нервныхъ симптомахъ, сахарная моча: полуфосфорнокислыя отложенія въ мочѣ или щелочная моча вслѣдствіе нервного истощенія, молочная моча у дѣтей.

Половые органы.—Потеря сѣмени вслѣдствіе онанизма, бессиліе вслѣдствіе слишкомъ быстрого истеченія сѣмени послѣ

эрекции или при неполной эрекции. Общая слабость от половых излишеств или сѣмянныхъ потерь. Жидкія, ѣдкія, хроническія бѣлы съ блѣдностью лица.

4.—**Acidum sulphurosum**—*Сѣрнистая кислота.*

При сжиганіи сѣры получается газъ чрезвычайно характеристичнаго, ѣдкаго, удушливаго запаха. Газъ этотъ, собранный въ воду, составляетъ сѣрнистую кислоту. Онъ обладаетъ сильнымъ раскисляющимъ свойствомъ и дѣйствуетъ крайне разрушительно на растительную жизнь. Отъ этого-то послѣдняго свойства зависитъ его терапевтическое значеніе. Спиртннй растворъ сѣрнистой кислоты представляетъ безцвѣтную жидкость, необыкновенно ѣдкаго сѣрнистаго запаха, мгновенно обезцвѣчивающую лакмусовую бумажку. Вслѣдствіе быстраго испаренія на воздухѣ этого спиртнаго раствора и освобожденія сѣрнистой кислоты въ 100 разъ большемъ количествѣ противъ прежняго объема, мы рекомендуемъ его во всѣхъ тѣхъ случаяхъ, гдѣ употребляется сѣрнистая кислота, въ особенности для полосканія или для пульверизаціи горла, разводить въ 100 частяхъ воды, а также какъ обеззараживающее средство.

Его динамическое дѣйствіе подобно дѣйствию сѣры, но онъ удобнѣе для мѣстнаго употребленія. Вдыханіе производится очень легко помощью пульверизатора, а пары можно добыть во всякое время.

Спеціальныя показанія.—**Болѣзни горла и груди.** Дифтеритная боль горла, воспаленіе миндалинъ, охрипость, хроническій катарръ, гриппъ, кашель, воспаленіе бронховъ, одышка. **Невралгія и зубная боль; болѣзни кожи;** парша на головѣ, экзема, ознобленія, трещины на рукахъ, язвы, болячки и пр., **растительные и животныя паразиты:** чесотка, вши, глисты. Въ особенности пригодна въ **хроническихъ болѣзняхъ,** показующихъ внутрь **Sulphur,** когда желательно въ то же время мѣстное леченіе и преимущественно при состояніи гнилостности и паразитахъ. Кромѣ употребленія въ формѣ **пульверизаціи,** ее можно примѣнять въ видѣ **окуриваній** или **вдыханій,** наливъ нѣсколько капель въ кипятокъ. Далѣе ее можно употреблять для смазыванія¹ кожи или горла, разведя кислоту двойнымъ объемомъ глицерина.

Какъ противогнилостное и обезвреживающее средство—сѣрнистая кислота нецѣнна.

5.—*Aconitum Napellus*—*Борецъ*.

Родина этого растенія Азія; разводится въ Европѣ съ успѣхомъ въ сырыхъ и тѣнистыхъ мѣстахъ горныхъ странъ Швейцаріи, Германіи и Швеціи. Вслѣдствіе красоты цвѣтовъ, несмотря на его вредныя свойства, борецъ разводится и хорошо растетъ въ садахъ. Для тинктуры употребляютъ листья, цвѣты и корень, но лучшій препаратъ получается изъ послѣдняго.

Терапевтическое значеніе Аконита въ рукахъ гомеопата чрезвычайно важно. Это средство составляетъ основаніе нашей фармакологіи, говоритъ Гемпель, такъ какъ едва ли есть хотя одна острая болѣзнь, гдѣ бы онъ не требовался болѣе или менѣе. Если бы труды Ганемана не простирались далѣе открытія и доказательства обширной и исключительной врачебной силы этого средства, то и въ такомъ случаѣ онъ имѣлъ бы право на благодарность всѣхъ грядущихъ поколѣній. Онъ справедливо ставилъ Аконитъ на первомъ мѣстѣ своей фармакологіи, не потому, что названіе его начинается съ первой буквы азбуки, но вслѣдствіе его превосходныхъ свойствъ и обширной сферы дѣйствія. Онъ называетъ его „драгоценнымъ растеніемъ, дѣйствіе котораго кажется почти чудеснымъ“.

Пусть скептикъ попробуетъ его, согласно нашимъ наставленіямъ въ острыхъ лихорадкахъ; онъ будетъ свидѣтелемъ такого цѣлебнаго дѣйствія, какое неизвѣстно въ аллопатической практикѣ и вполне оправдываетъ сравненіе Аконита съ ланцетомъ.

Въ подтвержденіе этого мы можемъ упомянуть о распространеніи употребленія Аконита, недавно принятаго въ аллопатической практикѣ взамѣнъ прежде употреблявшихся противовоспалительныхъ мѣръ *).

Спеціальныя показанія.—Аконитъ полезенъ во всѣхъ болѣзняхъ (не заразныхъ), сопровождаемыхъ или происходящихъ отъ артеріальнаго возбужденія или прилива, а также при нѣкоторыхъ реакціонныхъ состояніяхъ—истощеніе послѣ возбужденія и т. п. Онъ

*) *Lancet* (извѣстный медицинскій журналъ) считаетъ Аконитъ почти непогрѣшимымъ средствомъ. Онъ говоритъ: „любопытно замѣтить, какъ дѣйствительно могущественныя средства остаются въ пренебреженіи, между тѣмъ какъ все упованіе возлагается на средства ничего не стоющія... Съ другой стороны подумайте о необыкновенномъ пренебреженіи Аконитомъ, который дѣйствуетъ почти всегда вѣрно, облегчая сухую жаръ кожи лучше чѣмъ какое-либо другое средство“. (*Lancet*. 6-го апрѣля 1872 г.).

превосходить всѣ извѣстныя средства своею силою урегулированія кровообращенія и съ успѣхомъ замѣняетъ пиявки и ланцетъ. Перечислить всѣ болѣзни, гдѣ онъ показуется, значило бы поименовать острое воспаленіе всевозможныхъ видовъ и всѣхъ тканей тѣла, и хотя онъ не составляетъ единственнаго для нихъ средства, но почти всегда полезенъ или въ началѣ болѣзни, или въ перемежку съ другимъ средствомъ, имѣющимъ можетъ быть болѣе специфическое отношеніе къ больному органу. Хотя имъ иногда и злоупотребляютъ, но всетаки онъ показуется чаще всякаго другого средства, особенно въ началѣ и часто во время теченія почти всѣхъ болѣзней, выражающихся: болью, быстрымъ, сильнымъ пульсомъ, сухимъ жаромъ кожи, дрожью, за которою слѣдуетъ жгучій жаръ, безпокойствомъ, скудной и темной мочей, запоромъ и ожесточеніемъ симптомовъ къ ночи, а именно: **острый ревматизмъ, простудныя лихорадки, рожа, кровотеченіе** изъ внутреннихъ или наружныхъ органовъ, въ особенности артеріальнаго характера, съ полнымъ прыгающимъ пульсомъ. Онъ умѣряетъ и уравниваетъ кровообращеніе, и такимъ образомъ удаляетъ мѣстные приливы, въ особенности поражающіе слизистыя оболочки. Если это средство показуется, то облегченіе слѣдуетъ тотчасъ же, поэтому, въ противномъ случаѣ, слѣдуетъ обратиться къ другимъ средствамъ.

Впрочемъ, **Аконитъ** не излечиваетъ лихорадки, зависящей отъ отравленія крови, какъ напр., при тифахъ и перемежающейся лихорадкѣ. Даже въ сыпныхъ лихорадкахъ — скарлатинѣ и пр.—онъ не можетъ ослабить пульса, пока сыпь не выступить. Далѣе онъ приноситъ мало пользы при лихорадочномъ состояніи—симптомѣ какого-нибудь мѣстнаго остраго воспаленія, такъ при воспаленіи легкихъ пульсъ не уступаетъ **Акониту**, но быстро падаетъ при употребленіи **Бріоніи** или **Фосфора**. Но хотя онъ не прекращаетъ теченія специфическихъ лихорадокъ, дѣйствіе его всетаки благотѣльно, возбуждая испарину, доставляя сонъ и успокаивая нервную систему. Однако же, при нѣкоторыхъ воспаленіяхъ, въ особенности **ревматическихъ**, **Аконитъ** одинъ можетъ произвести исцѣленіе, будучи специфическимъ возбудителемъ пораженной части. Только въ случаѣ, если въ органѣ, для котораго **Аконитъ** не специфиченъ, уже начался истинный воспалительный процессъ, онъ не оказываетъ дѣйствія и нужно обратиться къ другому болѣе показуемому средству. Это всегда нужно имѣть въ виду для того, чтобы избѣгнуть обманутаго ожиданія и потери времени.

Нервная система.—**Невралгія**, происходящая отъ артеріальнаго возбужденія болной части, бывающая наир., у лицъ ослаблен-ныхъ безпокойствомъ, чрезмѣрнымъ возбужденіемъ, у которыхъ нарушенное равновѣсіе приводитъ къ мѣстнымъ застоямъ. Невралгія, происходящая отъ болѣзни кости, порчи зубовъ или опухолей, давящихъ на нервы, или вовсе не облегчается **Аниотомъ** или только на время. **Конгестивная апоплексія** съ прыгающимъ пульсомъ. **Параличъ** съ онѣмѣніемъ и застоемъ крови въ кожѣ, съ болѣзненнымъ ощущеніемъ пощипыванія какъ бы иголками. Параличъ вслѣдствіе воспаленія оболочекъ спинного мозга, отъ простуды; **корча челюстей** вслѣдствіе внезапнаго ушиба, **дѣтскія конвульсіи**. спазматическій крупъ, головная боль отъ прилива, когда не пораженъ центръ нервной системы, нервная дрожь у чувствительныхъ и слабыхъ и пр.

Глаза, уши, лицо и пр.—Острое воспаленіе глазъ съ стрѣляющими болями и лобною болью; острое воспаленіе ушей. Ушная боль и глухота отъ простуды; катарръ въ первой стадіи (см. „органы дыханія“ ниже). Воспаленіе носа (*Nasitis*), чрезмѣрная чувствительность къ запахамъ, кровотеченіе изъ носа отъ прилива крови къ мозгу, личная невралгія (см. „Нервная Система“).

Органы кровообращенія.—Ревматическія воспаленія **сердца**, **сердцебіеніе** вслѣдствіе нервнаго, истерическаго или лихорадочнаго возбужденія, а также у полнокровныхъ или чувствительныхъ особъ; **приливы къ сердцу** съ тоской, жаромъ, упадкомъ духа; **припадки грудной жабы**, обмороки съ остановкой пульса и холера въ періодъ коллапса.

Органы дыханія.—**Насморкъ и гриппъ** въ первой стадіи, сухость и жженіе въ воздушныхъ трубкахъ, чиханіе, жженіе и полнота надъ глазами, головная боль, дрожь, утомленіе и чувствительность; текуцій насморкъ; хроническій катарръ съ густою слизью; острое воспаленіе гортани, бронхитъ, спазматическій, сухой, жесткій кашель, плевритъ. Пневмонія, приливъ крови къ легкимъ, кровавая рвота, приступы спазматической одышки.

Органы пищеваренія.—**Зубы.** Зубная и личная боль, ревматическая и отъ прилива, въ особенности вслѣдствіе простуды и сквознаго вѣтра, пульсирующія, давящія боли въ зубахъ или лицѣ, облегчаемыя холодной водою, лихорадка, сопровождающая прорѣзываніе зубовъ. **Языкъ, горло** и пр. Сухость и опухоль языка, бѣлое или желтое обложеніе его, чувствительность и сухой жаръ горла, воспаленіе миндалинъ, распухшій удлинненный языкъ. **Же-**

лудокъ и пр. Постоянное образование и отрыжка газовъ, желчная тошнота, рвота кровью съ лихорадочными явленіями (въ перемежку съ **Арникой**, если это происходитъ отъ напряженія или ушиба), воспаленіе желудка, кишекъ или брюшины отъ простуды; запоръ съ лихорадкой, открытый, обильный **геморрой**; **поносъ** во время **прорѣзыванія зубовъ**, при чемъ щеки красныя и др. лихорадочныя явленія, **острый приливъ крови къ печени** и угрожающая **желтуха** (въ перемежку или передъ **меркуріемъ**).

Мочевые органы.—Задержаніе мочи вслѣдствіе воспаленія или прилива крови, темная моча съ осадкомъ въ видѣ кирпичной пыли или безъ него, жженіе и тенезмы шейки пузыря, воспаленіе почекъ и мочеиспускательнаго канала, острое воспаленіе яичекъ.

Кожа.—**Сухая, горячая, жесткая** и желтоватаго цвѣта, временный зудъ и жженіе кожи. **Аконитъ** показуется при сухомъ жгучемъ жарѣ у дѣтей или красной сыпи съ жаждой и пр. Появляющаяся вслѣдъ затѣмъ испарина указываетъ на благотѣльные дѣйствія средства и служитъ признакомъ, что его можно прекратить.

6 — *Aesculus hippocastanum*—*Лжекаштанъ конскій*.

Спеціальныя показанія. — Мы испытывали это средство преимущественно въ **болѣзняхъ прямой кишки и задняго прохода**.

Органы пищеваженія.—**Геморрой** съ незначительнымъ кровотеченіемъ, но съ сильной болью и опухолью. Запоръ съ тяжелыми ощущеніями, нѣтъемъ, сжатіемъ, полнотой, колотьемъ, зудомъ и распираніемъ въ прямой кишкѣ и заднемъ проходѣ, съ болями, простирающимися въ спину.

Половые органы.—Бѣли съ характеристическими болями и слабостью крестца. **Боль въ поясницѣ и крестцѣ**, сопровождающая бѣли и геморрой и ошибочно приписываемая ревматизму, входитъ въ сферу дѣйствія *Aesculus*.

7.—*Aloe socotrina*—*Сабуръ*.

Спеціальныя показанія.—**Геморрой**, съ сильнымъ кровотеченіемъ, туженіемъ, жгучими и рѣжущими болями и приливомъ крови къ **головѣ**. **Кровавый поносъ** съ подобными же явленіями. **Поносъ**, подобный производимому этимъ средствомъ въ большихъ дозахъ, желчнаго характера и съ дурнымъ запахомъ, сопровождаемый неприятнымъ ощущеніемъ около печени и **постояннымъ позывомъ на стулъ**. **Обильная менструація** въ соединеніи съ геморроемъ вышеописан-

наго характера. **Аloe 6-го разв.** приписываютъ остановку выпаденія волосъ. Гемпель утверждаетъ, что **Аконитъ** есть лучшее противоядіе противъ аллопатическихъ дозъ **Аloe**.

8.—*Antimonium crudum*—*Сюръма*.

Этотъ минералъ часто находится въ соединеніи съ небольшими количествами свинца, мѣди, желѣза и мышьяка и слѣдовательно требуетъ величайшихъ предосторожностей при его приготовленіи для врачебныхъ цѣлей. Мы употребляемъ трехсѣрнистую кристаллическую сюръму и готовимъ посредствомъ растиранія.

Спеціальныя показанія.—Благодѣтельное дѣйствіе сюръмы ограничивается главнымъ образомъ слизистой оболочкой пищеварительныхъ путей и кожей, въ особенности при совмѣстномъ страданіи этихъ поверхностей.

Органы пищеваренія.—Слизистая оболочка желудка и кишечника переполнена слизью, при чемъ является зловонная горькая отрыжка со вкусомъ пищи, тошнота и иногда рвота, зловонные вѣтры, потеря аппетита, молочно-бѣлый языкъ, медленное пищевареніе съ сонливостью, потерей силъ и пр.; запоръ перемежающійся съ поносомъ. Это превосходное средство при состояніи кишечника, благопріятствующемъ разведенію глистовъ.

Мочевые органы.—Хроническій катарръ пузыря съ мутной зловонной мочей, а иногда затрудненнымъ мочеиспусканіемъ.

Кожа.—Пятна или пузыри, крапивная сыпь съ разстройствомъ пищеваренія, нездоровый видъ.

Первые три дѣленія готовятся въ растираніи, а дальнѣйшія въ капляхъ, съ 6-го и въ крупинкахъ.

9.—*Antimonium tartaricum*—*Рвотный камень*.

Соль эта, хотя и не составляетъ такого сильнаго яда, какъ предполагалось прежде, но все-таки дѣйствуетъ въ высшей степени разрушительно на организмъ. Наше познаніе его физиологическаго дѣйствія извлечено главнымъ образомъ изъ опытовъ аллопатовъ надъ большими приемами. Для гомеопатическихъ цѣлей, первые три дѣленія готовятся въ видѣ порошковъ, а дальнѣйшія въ капляхъ, съ 6-го и въ крупинкахъ.

Спеціальныя показанія.—Главная сфера дѣйствія этого средства—слизистыя оболочки, легкія и кожа.

Органы дыханія.—Въ большихъ приемахъ онъ производитъ родъ катаррального воспаленія, начинающагося на слизистой обо-

лочки зѣва, распространяющагося на дыхательное горло и бронхи, и раздражающаго даже самую ткань легкихъ. Поэтому рвотный камень превосходное средство при нѣкоторыхъ воспаленіяхъ этихъ частей, напр., при катарральномъ крупѣ, бронхитѣ и пневмоніи, а также при свистящемъ дыханіи и кашлѣ у дѣтей и стариковъ съ обильной слизью и невозможностью извергнуть ее, и въ хроническомъ кашлѣ съ обильнымъ и легкимъ отхаркиваніемъ.

Органы пищеваренія. — При нервной и сочувственной рвотѣ, сопровождаемой тошнотой, сильнымъ напряженіемъ, блѣдностью, упадкомъ духа и силъ.

Кожа и проч. — Какъ при наружномъ, такъ и при внутреннемъ употребленіи большими дозами *Ant.-tart.* возбуждаетъ прыщатую сыпь, похожую на оспу, и потому очень полезенъ въ этой болѣзни. Онъ возбуждаетъ не только специфическую сыпь, какъ въ оспѣ, но также рвоту, прыщи во рту и горлѣ, вязкое слизистое закупориваніе воздушныхъ путей и недостатокъ фибрина въ крови (*hyrpinosis*), не менѣе характеристичные для этой болѣзни; онъ въ особенности дѣйствителенъ въ случаяхъ, когда сильно поражена слизистая оболочка дыхательныхъ путей. Сфера дѣйствія его распространяется также на *Sycosis* и *Ecthyma*.

10.—*Apis mellifica*—Пчелиный ядъ.

Это средство готовится или вымачиваніемъ части, гдѣ заключается жало, или растираніемъ всей высушенной пчелы.

Спеціальныя показанія. — Быстрый острый отекъ различныхъ частей. Онъ дѣйствуетъ также на слизистую оболочку мочеполювыхъ органовъ, возбуждаетъ воспаленіе и т. под. Вообще страданіе мочевыхъ органовъ, — задержаніе мочи, раздражительность пузыря, служатъ добавочнымъ показаніемъ къ употребленію этого средства.

Горло и проч. — Боль горла съ отечной опухолью миндалинъ, язычка и неба и колющими болями при глотаніи. Охриплость и сухой кашель, острый отекъ языка *) и пр.

Мочевые органы. — *Apis* дѣйствуетъ непосредственно на слизистую оболочку почекъ и шейку пузыря (сравни *Canth.*), воспалительныя страданія этихъ органовъ съ частыми напрасными попытками къ мочеиспусканію.

*) Ни одно средство не возбуждаетъ признаковъ столь близкихъ къ воспаленію языка, какъ *Apis*. Въ одномъ случаѣ послѣдовало воспаленіе языка отъ ужаленія пчелою въ високъ, доказывая, что пчелиный ядъ имѣетъ специфическое дѣйствіе на языкъ.

Кожа. — **Рожа** съ быстрой опухолью, но безъ воспалительной красноты, показующей **Bellad.**, или безъ образованія пузырьковъ, характеристичныхъ для **Rhus**; **Крапивная сыпь**, въ особенности при **зудѣ**, съ колотьемъ и жженіемъ, и острымъ отекомъ; **карбункулы** съ распространенной рожистой краснотой, и другія **накожные болѣзни**, при которыхъ жженіе, колотье и зудъ составляютъ выдающіяся явленія.

11.—*Arosum Cannabinum* — *Индійская конопля.*

Спеціальныя показанія.—Дѣйствіе этого средства почти исключительно ограничивается **брюшной, подкожной** и почти всѣми другими формами **водянки**. Это свойство, повидимому, происходитъ отъ его способности **возстановливать и усиливать отдѣленіе мочи**. Въ большинствѣ случаевъ оно быстро излечиваетъ даже послѣ безуспѣшнаго употребленія **Apis, Ars., Hell., Dig.** и др. **Водянки**, сопровождающей вполнѣ развившіяся органическія болѣзни, каковы: **атрофія печени, воспаленіе мозговыхъ оболочекъ, Arosum**, какъ и всѣ прочія средства не излечиваетъ, тѣмъ не менѣе мы отдаемъ ему всегда преимущество, даже при самыхъ опасныхъ симптомахъ.

Добавочныя показанія. — **Насморкъ, тяжесть и растяженіе желудка послѣ ѣды** съ нѣкоторымъ затрудненіемъ дыханія. Ощущеніе неловкости подъ ложечкой тоже выдающійся симптомъ. Также **Меноррагія** и при нѣкоторыхъ формахъ пассивныхъ маточныхъ кровотеченій. Показанія слѣдующія: слабость, быстрый слабый пульсъ, сердцебіеніе, раздражительность желудка и задержаніе мочи. При **водянкѣ** отъ одной до пяти капель **крѣпкой тинктуры**. При **катаррѣ** 1-е десятичное разведеніе.

12.—*Arnica montana* — *Баранья трава.*

Это растеніе произрастаетъ на гористыхъ равнинахъ большей части Европы, также Америки и Сибири, но преимущественно въ Швейцаріи. Его **цѣлебныя свойства главнымъ образомъ сосредоточены въ цвѣтахъ и корнѣ**. Крѣпкая спиртная тинктура буровато-желтовато-зеленаго цвѣта, съ сильнымъ характеристичнымъ запахомъ, заглушающимъ запахъ спирта.

Спеціальныя показанія.—**Поврежденія, свѣжія или устарѣлыя, мѣстныя или общія, отъ паденій и ударовъ, сильные ушибы, бывающіе часто при несчастныхъ случаяхъ на желѣзныхъ дорогахъ безъ наружныхъ знаковъ, сотрясеніе мозга, физическая усталость,**

боль въ спинѣ, неловкость и чувствительность отъ ходьбы, верховой ѣзды и пр., такъ называемый ревматизмъ межреберныхъ мышцъ (**ложный плевритъ**) отъ чрезмѣрнаго напряженія, спазматическій кашель, возбуждающій нытье и боль въ бокахъ и даже **кровохарканіе**.

Боль въ глазахъ вслѣдствіе **напряженія, кровотеченіе изъ носа**, или кровавая рвота вслѣдствіе напряженія или ушиба, грудная жаба, когда боли появляются отъ малѣйшаго напряженія, пролежни, ознобленія, небольшіе чирьи, наконецъ, **послѣродовыя боли**, которыя часто облегчаются арникой.

Спеціальная характеристика.—Утверждаютъ, что она главнымъ образомъ показывается **полнокровнымъ**, расположеннымъ къ мозговымъ приливамъ, и дѣйствуетъ лишь слабо на людей съ вялыми мышцами или слабаго сложенія. Ея **цѣлебная сила** надъ всѣми страданіями, происходящими отъ **ушибовъ, ударовъ, чрезмѣрнаго напряженія**—**поразительна**. Въ застарѣлыхъ случаяхъ **леченіе должно начинать высокими дѣленіями**, въ послѣдствіи постепенно понижая ихъ.

Лихорадка.—При лихорадкѣ вслѣдствіе чрезмѣрной тѣлесной усталости можно давать съ большою пользою **Арнику отъ 1 до 3 разведеній**, въ перемежку съ другими средствами; она очень быстро утоляетъ ноющія боли.

Апоплексія.—Въ нѣкоторыхъ случаяхъ **активнаго прилива крови къ головѣ у пожилыхъ, угрожающаго кровавымъ ударомъ, Арника дѣйствуетъ превосходно**.

Сердце.—**Гипертрофія сердца**, возбужденная чрезмѣрнымъ напряженіемъ у молодыхъ людей, часто излечивается **Арникой**, даже послѣ того, какъ аллопаты объявили ее неизлечимой.

Кровавый поносъ.—Частью, вслѣдствіе ея дѣйствія на кровотеченіе, а также на мышечныя волокна, **Арника** употребляется при леченіи кроваваго поноса и замѣтно облегчаетъ боли въ животѣ.

Наружное употребленіе арники.—При всѣхъ поврежденіяхъ:

Примочка для наружнаго употребленія дѣлается изъ 20 капель крѣпкой тинктуры **Арники** приблизительно на полчашки воды. Если цѣлость кожи нарушена, примочка должна быть нѣсколько слабѣе. Ею обмывается ушибленное мѣсто, или же смачивается тряпочка, которая и кладется на больное мѣсто, прикрытая сверху клеенкой для предупрежденія испаренія.

При **ушибахъ, сотрясеніяхъ** и пр. немедленнымъ употребленіемъ **Арники** можно почти совершенно предупредить послѣдующее

измѣненіе цвѣта, твердость и опухоль, но это достигается главнымъ образомъ при быстромъ примѣненіи ея послѣ ушиба.

При порѣзахъ и пр. примочка должна быть на половину слабѣе, а при малѣйшей наклонности къ рождѣ ея вовсе не надо употреблять (см. далѣе предостереженіе).

Нытье и чувствительность ногъ отъ чрезмѣрной ходьбы быстро облегчается отъ теплой, ножной ванны съ ложкою крѣпкой тинктуры Арники. При мышечномъ утомленіи какой бы то ни было части внутреннимъ приѣмамъ Арники содѣйствуетъ наружная примочка изъ нея же.

Послѣ вырванія зубовъ ротъ надо полоскать водой съ нѣсколькими каплями Арники.

Болящіе соски тоже иногда излечиваются примочкой изъ арники; сосокъ надо примачивать послѣ каждого кормленія, не забывая въ тоже время обмыть его осторожно водой передъ тѣмъ, какъ снова давать ребенку.

Затѣмъ, Арника составляетъ драгоцѣнное средство при мозоляхъ, ознобленіяхъ, трещинахъ на рукахъ и губахъ, и иногда при ревматизмѣ.

Кромѣ тинктуры изъ арники приготовляются спускъ и шарики, при ознобленіяхъ и трещинахъ на рукахъ и губахъ, Арниновая мазь и оподельдокъ, для растиранія при вывихахъ, ревматизмѣ и пр. (см. Rhus), арниковый пластырь для порѣзовъ и для мозолей.

Предостереженіе. — Арника, при наружномъ употребленіи, вызываетъ у нѣкоторыхъ тяжелую форму рожи; иногда для этого достаточно даже нахожденія Арники въ спальнѣ чувствительныхъ къ ней лицъ. Вслѣдствіе этого надо быть очень осторожнымъ, и употреблять Арнику лишь въ достаточно разведенномъ видѣ или замѣнять ее Рутой, Календулой, Гаммелисомъ или Русомъ.

Противоядіе.—Рожа, вызванная Арникой, лечится камфарной примочкой (40 капель камфарнаго спирта на стаканъ воды), принимая внутрь то же самое средство.

13.—Arsenicum album *Мышьяковистая кислота, бѣлый мышьякъ.*

Положенный на языкъ, бѣлый мышьякъ не имѣетъ въ началѣ никакого опредѣленнаго вкуса, но затѣмъ возбуждаетъ ѣдкое ощущеніе. Онъ употребляется въ видѣ раствора и крупинокъ.

Болѣзнетворныя свойства.—Продолжительное употребленіе мышьяка возбуждаетъ общій упадокъ жизненныхъ силъ съ разстрой-

ствомъ пищеваренія и нервной системы; малый, быстрый, часто неправильный пульсъ, бессонницу и отекъ лица и конечностей; отсюда въ малыхъ дозахъ онъ отлично подходитъ слабымъ, истощеннымъ личностямъ въ большинствѣ ихъ болѣзней.

Въ лекарственныхъ дозахъ онъ имѣетъ слѣдующія дѣйствія: 1) Раздраженіе соединительной оболочки. 2) Опухоль лица. 3) Слушваніе кожицы, замѣтное только въ увеличительное стекло. 4) Части кожи, защищенные отъ свѣта, принимаютъ грязно-бурый видъ. Упоминаютъ также, какъ объ одномъ изъ симптомовъ, объ особенной серебристой бѣлизнѣ языка.

Отравляющія дозы возбуждаютъ сильную рвоту, поносъ, жгучую боль въ желудкѣ, жажду, стягиваніе рта и горла, красное, распухшее, тоскливое лицо, быстрый пульсъ, крайнюю слабость и обыкновенно передъ смертью, конвульсіи.

Спеціальныя показанія.—Болѣзни лицъ, ослабленныхъ излишествами, непитательной пищей, эпидемическими болѣзнями въ низкихъ и болотистыхъ мѣстностяхъ, злоупотребленіе хининомъ и пр. Его въ особенности показываетъ быстрый упадокъ жизненныхъ силъ, изнуреніе и исхуданіе, раздражительность кишечника и блѣдное, впалое или опухлое лицо съ гиппократическимъ выраженіемъ. **Азіатская холера** съ холоднымъ дыханіемъ, параличемъ пузыря и пр. **Общія водянивыя опухоли**, въ томъ числѣ опухоль ногъ у старыхъ и слабыхъ; многія хроническія болѣзни кожи, въ особенности экзема и Psoriasis, и **злокачественныя болѣзни**.

При **ракѣ** онъ даетъ замѣтное облегченіе, улучшаетъ общее здоровье, и часто задерживаетъ быстрое развитіе болѣзни. **Болъ жгучаго свойства**, хуже по ночамъ.

Переменяющаяся лихорадка съ невольнѣ опредѣленными или несвоевременными приступами или при преобладаніи или отсутствіи одного изъ періодовъ. **Лихорадка вялаго типа**, гнилая, брюшной тифъ и пр. съ быстрымъ упадкомъ силъ, сухою жгучею кожей или холоднымъ, липкимъ потомъ, сильной жаждой, краснымъ, раздраженнымъ языкомъ, крайней слабостью и дрожаніемъ, быстрымъ переменяющимся пульсомъ.

Нервная система.—**Переменяющаяся невралгія** съ жгучими болями (нѣкоторые больные сравниваютъ боль съ прохожденіемъ по нерву раскаленной проволоки); симптомы обыкновенно ухудшаются по ночамъ и отъ умственнаго напряженія, не облегчаются отъ холодной воды и сопровождаются безпокойствомъ и тоской. Личности, ослабленные продолжительнымъ уныніемъ, чрезмѣрнымъ

трудомъ, недостаточной пищей и т. п., всего болѣе подвержены такого рода невралгіи. Упадокъ духа, ипохондія, сильное утомленіе и безпокойство, періодическая головная боль, сильная тяжесть въ головѣ и одурѣніе; **хорея**.

Глаза.—Воспаленіе съ жгучими болями и чувствительностью, свѣтобоязнь и опухоль вѣкъ.

Кровообращеніе.—**Грудная жаба**, нѣкоторыя органическія страданія сердца, **грудная водянка**, малый, ускоренный и слабый пульсъ.

Органы дыханія.—Опухоль, сухость, заложеніе или жженіе носа, съ обильнымъ ѣдкимъ истеченіемъ, **гриппъ**, приступы удушья, въ особенности по ночамъ, **хроническій бронхитъ** съ затруднительнымъ, тяжелымъ дыханіемъ и большой слабостью, трудное отдѣленіе мокроты, иногда со струйками крови, **грудная водянка**, короткое дыханіе, въ особенности всходя на верхъ, со слабостью сложенія, невозможность лежать иначе, какъ съ высоко-приподнятою верхнею частью туловища.

Органы пищеваренія.—Сухость и горькій вкусъ во рту, непріятный запахъ изо рта, молочница, изъязвленный, обложенный, потрескавшійся, красный и дрожащій языкъ, сухость и жженіе въ горлѣ, горловыя страданія серознаго и гангренознаго характера, хроническая тошнота и рвота съ жаромъ и жженіемъ въ желудкѣ и надбрюшіи отъ изъязвленія; разстройство пищеваренія, отрыжка и рвота послѣ пищи; рвота у пьяницъ, бывающая обыкновенно по утрамъ и сопровождаемая крайне непріятными ощущеніями; чувство тяжести и тоски, съ охлажденіемъ и дрожью, сильная чувствительность или колика, **ракъ желудка**; хроническія **страданія печени**, поносъ съ частыми, зловонными изверженіями, тенезмы и жженіе въ заднемъ проходѣ. Поносъ отъ слишкомъ быстрога перистальтическаго движенія, прогоняющаго содержимое кишекъ такъ скоро, что оно не успѣваетъ достаточно усвоиться. Впрочемъ, **Ars.** не показуется при одномъ только функціональномъ поносѣ, даже очень сильномъ, но за то при хроническомъ поносѣ, гдѣ есть общее воспаленіе, изъязвленіе или какое нибудь иное органическое поврежденіе. **Ars.** превосходное средство. **Ars.** имѣетъ специфическое сродство со слизистой оболочкой кишечника и дѣйствуетъ одинаково сильно, какъ при внутреннемъ употребленіи, такъ и введенный въ видѣ промывательнаго или прямо въ кровь черезъ рану.

Половые органы (женскіе).—Преждевременная, обильная или слишкомъ продолжительная менструація, ѣдкія саднящія бѣли. Это

свойство, вѣроятно, происходитъ отъ его отвлекающаго кровъ дѣйствія на слизистыя оболочки и было открыто случайно, когда его давали противъ различныхъ сыпей, а онъ въ то же время излечилъ чрезмѣрную менструацію и бѣли, о которыхъ больная прежде не упоминала. Далѣе, **гомеопатичность Arg.** доказывается хорошо извѣстнымъ отравляющимъ дѣйствиємъ этого минерала, возбуждающаго воспаленіе половыхъ органовъ.

Кожа.—Землистый, синеватый, мертвенный видъ; жгучій зудъ, не унимаемый чесаніемъ. **Злокачественная оспа**; красные пуцырышки, которые, лопаясь, образуютъ распространенныя язвы, прыщи, упорныя язвы и **раковыя страданія**; зловонныя выдѣленія и склонность къ омертвѣнію. **Psoriasis, хроническій Impetigo, Prurigo.** Крапивная сыпь и **Энцема.** Утверждаютъ, что при **Psoriasis** его первое дѣйствіе увеличиваетъ красноту и воспаленіе сыпи. Это важно помнить, потому что иные могли бы бросить лекарство именно тогда, когда оно начинаетъ приносить пользу; кромѣ того, нѣтъ нужды давать его въ низкихъ разведеніяхъ.

14.—Aurum metallicum—Золото.

Первые стали употреблять золото съ врачевой цѣлью Греки, по другому же предположенію—Аравитяне. Болѣе современные врачи сначала думали, что золото не обладаетъ дѣлбными свойствами вслѣдствіе нерастворимости его желудочнымъ сокомъ, но благодаря **процессу растиранія**, впервые принятому Ганеманомъ, золото дѣлается вполне растворимымъ. Въ послѣдніе годы мнѣніе аллопатовъ относительно косности золота значительно измѣнилось.

Спеціальныя показанія.—Сифилитическое и меркуріальное худосочіе. Костоѣда и костная опухоль (**Exostosis**), меланхолія. Дѣйствіе золота на мужчинъ подобно дѣйствию платины на женщинъ, но оно равно примѣнимо къ обоимъ поламъ.

Нервная система.—Ипохондрія съ склонностью къ самоубійству и приливами крови къ головѣ, религіозная манія, волненіе и подавляющее безпокойство. Наши испытанія золота доказываютъ, что оно возбуждаетъ меланхолію и сильный упадокъ духа съ приливами крови къ головѣ и печени.

Носъ и пр.—Костоѣда носовыхъ и небныхъ костей; лишайныя прыщи съ толстыми струпами вокругъ ноздрей и на верхней губѣ. Гнойная зловонная течъ изъ носа—**Ozaena.**

Кровообращеніе.—Сердцебіеніе, слабость съ синеватымъ или желтымъ лицомъ.

Половые органы.—Хроническое воспаление яичекъ съ ноющею болью; сифилитическое *Sarcocoele*, половое возбужденіе, ночныя эрекціи и поллюціи.

Костная система.—Воспаленіе и изъязвленіе костей, сильныя меркуріальныя или сифилитическія боли черепныхъ костей; ночная боль въ костяхъ. Первые три дѣленія приготавливаются въ растираініяхъ, дальнѣйшія въ капляхъ и крупинкахъ.

15. —*Baptisia tinctoria*—*Баттизія*.

Это—одно изъ новыхъ американскихъ средствъ, пополняющее собою прежде существовавшій пробѣлъ въ нашей фармакологіи.

Спеціальныя показанія.—**Брюшной тифъ.** Намъ извѣстно много примѣровъ, гдѣ этимъ средствомъ было сокращено обычное теченіе брюшного тифа, значительно видоизмѣнены симптомы и во многихъ случаяхъ болѣзнь совершенно прекращена въ самомъ началѣ. Оно полезно также въ нѣкоторыхъ формахъ расстройства пищеваренія.

Лихорадка.—*Bryon*. и *Rhus*, употреблявшіеся прежде болѣе или менѣе при брюшномъ тифѣ и другихъ тифоидальныхъ состояніяхъ, замѣнены теперь *Баттизіей*, по крайней мѣрѣ въ ранней стадіи. Въ дальнѣйшемъ теченіи и, когда начался процессъ дезорганизаціи, больше показуется *Arg.* Но при своевременномъ употребленіи, *Bapt.* скоро облегчаетъ тошноту и боли и нерѣдко больной быстро поправляется. По всей вѣроятности, она не приноситъ никакой пользы при лихорадкахъ не токсемическихъ, но при скарлатинѣ и другихъ болѣзняхъ съ тифоидальными симптомами надо давать *Bapt.* немедленно по появленіи опасности; ея дѣйствіе въ этихъ болѣзняхъ подобно дѣйствію *Аконита* въ простыхъ лихорадкахъ; мы часто испытывали ея силу въ лихорадкахъ, повидимому, простыхъ, но не уступавшихъ дѣйствію *Acon.* Принимать въ низкихъ дѣленіяхъ или даже тинктуру.

Органы пищеваренія.—*Bapt.* рекомендуется также въ хроническомъ расстройствѣ пищеваренія съ сильною ноющею болью въ надбрюшіи и сухимъ бурнымъ языкомъ по утрамъ. Ее съ успѣхомъ давали въ почти безнадежныхъ случаяхъ кроваваго поноса, въ особенности у пожилыхъ, съ темными изверженіями, или слизью съ кровью, коликами передъ стуломъ, тифоидальными явленіями, бурнымъ языкомъ и пр., а также при воспаленіи слѣпой кишки.

16.—*Baryta carbonica*—*Углекислый баритъ.*

Спеціальныя показанія.—Воспаленіе миндалинъ—при раннемъ употребленіи болѣзнь можетъ быть прекращена; **хроническое увеличеніе миндалинъ**; ослабленное и легковоспаляющееся горло, съ охрипlostью; **личной параличъ**; паралитическія и другія страданія пожилыхъ лицъ, въ особенности мужчинъ (для пожилыхъ женщинъ болѣе пригоденъ *Conium*); **мѣшечкатыя и сальныя опухоли**; упадокъ половыхъ отправленій: ночныя поллюціи и **безсиліе**.

Солянокислый баритъ (*Baryta muriatica*) употребляется при золотушныхъ страданіяхъ, увеличеніи железъ, сыпяхъ и пр.

17.—*Belladonna*—*Сонная одурь.*

Это растеніе водится въ умѣренныхъ широтахъ всей Европы; оно растетъ на сухой почвѣ и по склонамъ холмовъ. Листья дикаго растенія дѣнятся гораздо выше, чѣмъ воздѣлываемаго.

Белладонна употребляется испанками и итальянками, какъ косметика, для расширенія зрачковъ и приданія выраженія глазамъ. Отсюда и названіе ея, означающее „**Красавица**“. Едва ли нужно прибавлять, что подобное употребленіе въ высшей степени вредно для глазъ. Для врачебныхъ цѣлей берутся листья, стебли и цвѣты, изъ которыхъ готовится тинктура.

Отравляющее дѣйствіе.—Вотъ перечень явленій, производимыхъ отравляющимъ приемомъ:—сухость и жаръ рта и зѣва съ жаждой, трудность глотанія и рѣчи, сжимающіе спазмы въ горлѣ, тошнота, иногда рвота и по временамъ опухоль и краснота лица; расширеніе зрачковъ, неясное зрѣніе или полная слѣпота, оптическія иллюзіи, налитые кровью глаза, пѣвучій шумъ въ ухахъ, онѣмѣніе лица, одурѣніе, головокруженіе, бредъ, подобный опьянѣнію, сопровождаемый глубокимъ сномъ, яркокрасная кожная сыпь, а при очень сильномъ приемѣ, полная спячка и смерть.

Спеціальныя показанія.—Бредъ или извращеніе мозговыхъ отправленій отъ активнаго прилива, головная боль отъ того же съ яркокраснымъ лицомъ; дѣтскія конвульсіи и пр.; **скарлатина, красной, гладной, блестящей** разновидности. (Белладонна почти вовсе бесполезна при другихъ формахъ, такъ называемой скарлатины, въ которыхъ сыпь не гладкая и не яркокрасная). Примѣненіе **Bell.** какъ предохранительнаго средства противъ скарлатины составляетъ поразительное доказательство закона подобія. Впервые оно было

сообщено Ганеманомъ, затѣмъ подтверждено Гуффеландомъ и съ тѣхъ поръ ежедневно подтверждается многочисленными фактами.

Рожа съ яркой краснотой и сильнымъ жаромъ, въ особенности при симптомахъ со стороны головы, расширенныхъ зрачкахъ и т. п. (**Пузыристая рожа** съ темной сыпью указываетъ на **Rhus**, а съ сильною опухолью на **Apis**). **Bell.** драгоценна преимущественно въ воспалительныхъ страданіяхъ бурнаго типа, при которыхъ волосные сосуды почти разрываются силою крови. Она специально и **сильно дѣйствуетъ на мозгъ и его оболочки**; слизистая оболочка горла тоже сильно реагируетъ на **Bell.** Ее въ особенности характеризуютъ колющія или жгучія боли, отягощающіяся отъ движенія, а также опухоль и блестящая краснота пораженныхъ частей.

Она въ особенности пригодна лицамъ съ сильной функціональной дѣятельностью мозга, а также особамъ равнаго темперамента съ склонностью къ ожирѣнію, со свѣтлыми волосами, голубыми глазами и нѣжной, легко воспаляющейся кожей. Поэтому женщины и дѣти всего болѣе подходятъ подъ ея дѣйствіе.

Различіе между Белладонной и Аконитомъ. 1) **Bell.** возбуждаетъ гораздо болѣе сильный приливъ; воспаленіе отъ нея тоже принимаетъ болѣе тяжкую форму и отличается симптомами болѣе опаснаго характера, бредомъ, конвульсіями и пр. 2) **Acon.** пригоденъ въ простыхъ лихорадкахъ или къ лихорадочной реакціи артеріальной системы вообще, **Bell.** въ лихорадкахъ съ явленіями, указывающими на активный приливъ или разстройство функцій мозга. **Bell.** имѣетъ также специфическое средство съ воспалительными страданіями нѣжныхъ органовъ или тканей—глаза, уха, яичекъ и пр. и къ лицамъ чрезвычайно тонкой организаціи.

Нервная система.—Головокруженіе, сильная боль во лбу и вискахъ, отягощающаяся отъ наклоненія и движенія, пульсирующая головная боль отъ прилива къ мозгу съ жаромъ и краснотой лица и склонностью къ извращенію мозговыхъ отправленій (желудочной головной боли лучше соотвѣтствуетъ **Iris** или **Nux**). Острое воспаленіе мозга; ночной бредъ или приступы безумія, острая мозговая водянка: эпилепсія съ острыми мозговыми симптомами и яркою краской лица во время припадковъ. **Хорея**; **носоглазіе** (свѣжіе случаи). Дѣтскія конвульсіи мозгового характера, перемежающаяся **невралгія**, появляющаяся послѣ полудня съ яркою краснотой лица.

Сонъ.—Бессонница; безпокойство или сонливость; частое пробужденіе, вздрагиваніе во снѣ или передъ засыпаніемъ съ мозго-

вымъ возбужденіемъ, вскрикиванія, сгоны или страшные сны, сонъ съ глазами совершенно или частью открытыми.

Глаза.—**Расширенные зрачки**, свѣтобоязнь, воспалительная краснота и жгучая боль въ глазахъ. Катарральное или острое золотушное воспаленіе глазъ; полная или частная **темная вода**, извращенное или двойное зрѣніе, летающія мушки (*Muscae volitantes*), оптический невритъ (распознаваемый офтальмоскопомъ).

Уши.—Звонъ и шумъ въ ухахъ, катарральная глухота съ болью горла, глухота, слѣдующая за скарлатиной или тифомъ, рѣжущія боли въ ухѣ. Опухоль околоушныхъ железъ.

Органы дыханія.—**Сильный сухой кашель**, ухудшающійся по ночамъ и возбуждаемый щекотаніемъ въ горлѣ, съ головою болью и краснотой лица, боль въ гортани при кашлѣ; спазматическій коклюшь, охриплость.

Пищеварительная система.—Обложенный языкъ съ красными удлинненными сосочками; воспаленіе рта и языка. **Зубная боль** съ **краснымъ горячимъ лицомъ**, съ бьющейся болью въ пустыхъ зубахъ, простирающейся къ вискамъ и ухудшающейся отъ ѣды или горячаго питья, краснота и чувствительность десенъ, простудная боль горла съ опухолью и трудностью глотанія (при очень сильной опухоли въ перемежку съ *Bell.* надо давать *Apis*), яркокрасныя миндалины и язычекъ съ краснымъ лицомъ и головою болью. **Воспаленіе миндалинъ** (при слюнотеченіи и зловонномъ дыханіи лучше *Merc.*), спазматическое сжатіе горла, поносъ съ туженіемъ, въ особенности у дѣтей, съ краснотой лица передъ и во время стула; острия спазматическія боли въ прямой кишкѣ.

Мочеполовые органы.—**Непроизвольное моченіе**, вслѣдствіе паралича шейки пузыря, моченіе въ постели у нѣжныхъ, чувствительныхъ дѣтей. Раздражительность почек и пузыря (настоящее **воспаленіе требуетъ Canth.**), хроническая меноррагія съ коликами (въ перемежку съ *Платиной*). Зубная боль, спазмы и колики у беременныхъ, опущеніе матки, родильная лихорадка съ приливомъ къ мозгу.

Кожа.—**Яркая краснота** съ жаромъ и сухостью, распространенная краснота и жгучая опухоль больныхъ частей, **не пузыристая рожа**, **вереда** и **карбункулы** (см. также слѣдующій параграфъ).

Наружное употребленіе.—**Плевродинія**, боль въ поясницѣ и невралгія очень облегчаются и часто излечиваются **пластыремъ изъ Белладонны**. Болѣзненные мѣста, остающіеся часто послѣ приступовъ поясничной боли (*Lumbago*), тоже облегчаются этимъ

пластыремъ, а также и чирьи, карбункулы и угрожающіе нарывы на грудяхъ. Мѣстное употребленіе Bell. останавливаетъ воспаленіе, грозящее перейти въ нарывъ, или ограничиваетъ [начавшееся] нагноеніе и успокаиваетъ боль. Можно употреблять мазь изъ экстракта или взять драхму тинктуры на унцію масла.

18.—*Bryonia alba*—*Бріонія*.

Существуетъ много разновидностей *Бріоніи*. *B. alba*, испытанная Ганеманомъ, растетъ на сѣверѣ Европы, въ Германіи и въ нѣкоторыхъ частяхъ Франціи. Изъ ея корня готовится темножелтая, чрезвычайно горькая тинктура.

Спеціальныя показанія.—**Ревматизмъ** острый и хроническій, ухудшающійся отъ движенія и поражающій сочлененія и мышцы; также при ревматической лихорадкѣ послѣ *Acon.*, поясничная боль (*Lumbago* съ острымъ ощущеніемъ разбитости въ поясницѣ), боль, усиливающаяся отъ движенія, кривая шея, пораженія серозныхъ перепонокъ—плевритъ, перитонитъ и т. п. Бронхитъ, поражающій только крупныя трубки, пневмонія; желчная, послабляющая и возвратная лихорадки, когда ознобъ составляетъ выдающійся симптомъ; **разстройство пищеваренія**, нѣкоторыя страданія печени.

Голова.—Головная боль, ревматическая или отъ прилива, усиливающаяся отъ движенія, головокруженіе, чувство тяжести, полноты и ощущеніе, точно мозгъ давитъ на лобъ при наклоненіи головы. Боль преимущественно желудочнаго или ревматическаго происхожденія. Кровотеченіе изъ носа, слѣдующее за головою болью, служитъ дальнѣйшимъ показаніемъ для *Бріоніи*.

Органы дыханія.—Плевро-пневмонія и плевритъ (послѣ или въ перемежку съ *Аконитомъ*). Острый нераспространенный бронхитъ (для капиллярнаго есть лучшія средства), обыкновенный катарръ; сухой кашель съ постояннымъ раздраженіемъ, незначительной мокротой, колющими или схватывающими болями въ груди, иногда столь сильными, что онѣ возбуждаютъ позывы ко рвотѣ.

Органы пищеваренія.—Кислая отрыжка, изжога, горькій вкусъ, чувство тяжести и давленія подъ ложечкой, точно отъ камня, желчная рвота, запоръ отъ недѣтельности кишекъ съ головою болью и болѣзненнымъ испражненіемъ. Хроническій запоръ съ подобными же явленіями, приливъ крови къ печени съ болью въ правомъ плечѣ, тупой болью въ правомъ боку и слегка желтоватой кожей. (Воспаленіе печени требуетъ *Mercuria*).

Мочевые и половые органы.—Красная, скудная и горячая моча,

преждевременная и обильная менструация. Молочная лихорадка, угрожающее воспаление и нарывы на грудяхъ отъ простуды у кормящихъ, когда груди узловаты, опухши и болѣзненны; симптомы эти могутъ быть также при отлученіи отъ груди.

Кожа.—Скрывшіяся сыпи часто вновь появляются послѣ нѣсколькихъ пріемовъ *Bryon*.

Спеціальная характеристика.—*Bryon*. преимущественно показуется лицамъ съ плотными тканями, смуглой кожей, желчнымъ или раздражительнымъ темпераментомъ; также при болѣзняхъ, происходящихъ отъ простуды и сухого рѣзкаго вѣтра и когда симптомы отягощаются отъ движенія.

19.—*Cactus grandiflorus*—*Кактусъ*.

Кактусъ этотъ привозится изъ Мексики и Вестъ-Индіи, въ нашихъ же широтахъ растетъ только въ оранжереяхъ, гдѣ, конечно, не достигаетъ такой силы и не такъ пригоденъ для врачебныхъ цѣлей.

Спеціальныя показанія.

Болѣзни сердца и крупныхъ сосудовъ.—Сердцебіеніе нервное или отъ органическаго порока, страданія сердца при ревматической лихорадкѣ съ усиленіемъ его дѣятельности и перемежающимся пульсомъ, чувство сжатія въ области сердца, точно его схватываетъ и сжимаетъ желѣзная рука.

Головная боль съ давленіемъ или тяжестью на макушкѣ, въ особенности у женщинъ со слишкомъ частой и обильной менструацией, слабость и сердцебіеніе, острый приливъ къ головѣ съ обильнымъ кровотеченіемъ изъ носа.

Въ нѣкоторыхъ отношеніяхъ онъ дѣйствуетъ подобно *Asop.*, но въ болѣзняхъ сердца онъ незамѣнимъ. Утверждаютъ также, что онъ излечиваетъ бронхитъ, плевритъ, пневмонію, кровавую рвоту.

20.—*Calcareo carbonica*.—*Углекислая известь*.

Углекислая известь въ обиліи находится въ формѣ мѣла, мрамора, яичной скорлупы, устричныхъ раковинъ и пр. Для гомеопатическихъ цѣлей употребляются устричныя раковины, при чемъ берется известковое вещество, находящееся между внутренней и наружной скорлупами, изъ котораго и приготовляются растиранія.

Спеціальныя показанія.—Среда дѣйствія этого средства очень обширна, заключаая золотушныя, бугорчаточныя, рахитическія и другія страданія, зависящія отъ недостаточнаго питанія и усвоенія, со сла-

бостью, исхуданіемъ и пр., трудное прорѣзываніе зубовъ, мягкость костей (*англійская болѣзнь*), вслѣдствіе чего ребенокъ поздно начинаетъ ходить. **Золотушная чахотка** съ жесткимъ кашлемъ, тяжестью, изверженіемъ зловоннаго, желтаго или зеленаго гноя, кровохарканіемъ, **изнурительной лихорадкой**, **ночнымъ потомъ** и пр. **Calcaea** вообще болѣе пригодна женщинамъ и дѣтямъ и лицамъ лимфатико-флегматическаго темперамента съ склонностью къ тучности. Мышцы блѣдныя, мягкія, вялыя.

Голова.—Хроническая нервная головная боль съ отрыжкой и чувствомъ холода въ головѣ, тупая боль, ухудшающаяся по утрамъ, какъ отъ мозгового утомленія.

Глаза, уши, горло и пр.—Воспаленіе глазъ и **Conjunctivitis**, въ особенности хроническій и у золотушныхъ. **Ушная течь** и хроническое **воспаленіе уха**; хроническая желтая или зеленоватая гнойная течь изъ носа (*Ozaena*); хроническая боль горла съ сухостью и опухолью миндалинъ; **увеличеніе железъ**. Въ этихъ мѣстныхъ страданіяхъ **Calc.**, вѣроятно, дѣйствуетъ, главнымъ образомъ улучшая общее состояніе, но она не **пригодна при острыхъ явленіяхъ дискразіи**. Наружное употребленіе въ видѣ разведенной известковой воды иногда очень полезно совмѣстно съ внутреннимъ.

Органы пищеваренія.—Потеря аппетита; хроническая кислая отрыжка со жгучимъ ощущеніемъ въ желудкѣ; хроническій поносъ съ вязкими, зловонными изверженіями. Поносъ у дѣтей во время прорѣзыванія зубовъ, зловонныя испражненія, частью свѣтлыя, частью темныя; **изнурительный поносъ у чахоточныхъ**; хроническій **запоръ** съ распуханіемъ кишекъ; **брыжжечная болѣзнь у золотушныхъ дѣтей**.

Половые органы (женскіе).—Преждевременная и обильная менструація; бѣлы съ зудомъ и жженіемъ. **Хлорозъ** у золотушныхъ дѣвочекъ.

Кожа.—Хроническая крапивная сыпь, отрубевидная сыпь на головѣ и другія хроническія сыпи. **Бородавки и полипы**, послѣдствія неправильнаго питанія и роста, **излечиваются Калькареей**. Первые три дѣленія приготовляются въ растираніи, дальнѣйшія въ капляхъ и крупинкахъ.

21.—*Calcaea phosphorata*—*Фосфорнокислая известь*.

Эта соль есть одно изъ важнѣйшихъ минеральныхъ веществъ человеческого тѣла, дающее **крѣпость и силу костной системѣ**. Кромѣ

того она доставляетъ питаніе мягкимъ тканямъ тѣла. При разстройствѣ пищеваренія она дѣйствуетъ, какъ и *Calc. carb.*

Спеціальныя показанія.—*Calc.-phosph.* въ особенности драгоценна въ болѣзняхъ костной системы—англійской болѣзни, искривленіи спины, раздвоеніи позвоночнаго столба, воспаленіи бедреннаго сустава, поясныхъ нарывахъ, золотушныхъ язвахъ, хроническомъ увеличеніи миндалинъ и пр.

Согласно д-ру Рингеру, соль эта очень полезна при анеміи у молодыхъ быстро растущихъ лицъ, и женщинъ, ослабленныхъ частымъ дѣтороженіемъ, продолжительнымъ кормленіемъ или чрезмѣрной менструаціей. Она останавливаетъ хроническій бугорчатый и небугорчатый поносъ и другія обильныя выдѣленія, какъ-то: при бѣляхъ, хроническомъ бронхитѣ и обширныхъ нарывахъ, производя равно общее и мѣстное улучшеніе. Въ особенности ея вліяніе проявляется на золотушныхъ болячкахъ, а также и при ностоѣдѣ.

У женщинъ, живущихъ въ городахъ, часто бываетъ недостатокъ этой соли; состояніе ихъ улучшается отъ ея приемовъ, также и при кормленіи грудью здоровье какъ матери, такъ и ребенка одновременно поправляется.

Вообще здоровье людей, ослабленныхъ продолжительною городской жизнью и чрезмѣрнымъ трудомъ, такъ что они легко утомляются въ работѣ и падаютъ духомъ, значительно улучшается отъ этого средства.

22. *Calendula officinalis*—*Ноготки*.

Родина ноготковъ — Франція, но въ настоящее время они растутъ въ садахъ всей Европы. Для врачебной цѣли употребляются листья и цвѣты.

Спеціальныя показанія.— Это средство — наружное, но часто дается и внутрь, при наружномъ употребленіи. Оно залечиваетъ раны, не оставляя почти вовсе рубцовъ и не возбуждая нагноенія. При порѣзахъ или поврежденіяхъ съ разорванными частями, гдѣ невозможно излеченіе безъ образованія рубца, также ранахъ, проникающихъ въ суставы и пр., *Cal.* предпочтительнѣе *Arn.*, такъ какъ не возбуждаетъ наклонности къ рожѣ. Она останавливаетъ кровотеченіе (хотя не до такой степени, какъ *Natam.*) и облегчаетъ сильнѣйшія боли, бывающія при несчастныхъ случаяхъ. Она безцѣнна при язвахъ на нижнихъ конечностяхъ, часто бывающихъ у стариковъ съ разслабленнымъ организмомъ. Кромѣ того примочка изъ *Calendula* (20 капель тинктуры на чашку воды) очень

полезна при хроническихъ страданіяхъ вѣкъ. При ранахъ берется чайная ложка тинктуры на полчашки воды. При сильномъ кровотеченіи примочку надо дѣлать гораздо крѣпче — пополамъ съ водой.

23.—Camphora—*Камфора*.

Камфарный лавръ, изъ котораго въ большомъ изобиліи получается камфора, весьма обыкновененъ въ Китаѣ, Японіи и другихъ частяхъ Восточной Азіи. Это большое, красивое, вѣчно зеленое дерево, достигающее роста нашего дуба. Всѣ части его: стволъ, корень и вѣтви, пропитаны камфорой, которая добывается изъ него посредствомъ перегонки. Запахъ, видъ и легучесть камфоры всѣмъ извѣстны.

Болѣзнетворныя свойства. — Въ приемахъ отъ 2 до 10 гр. камфора дѣйствуетъ возбуждающимъ образомъ; она усиливаетъ дѣятельность сердца и артерій, увеселяетъ духъ, возбуждаетъ теплоту тѣла и испарину, дѣлаетъ пульсъ мягче и полнѣе. Но это дѣйствіе скоропреходящее и смѣняется угнетеніемъ. Въ большихъ дозахъ, она успокаиваетъ боли и спазмы и вызываетъ сонъ. Въ отравляющихъ дозахъ она возбуждаетъ рвоту, головокруженіе, бредъ и конвульсіи. Она дѣйствуетъ главнымъ образомъ на нервную систему и, подобно сѣрѣ, пропотѣваетъ сквозь кожу и испаряется черезъ легкія. Она производитъ могущественное дѣйствіе на мочеполовые органы, иногда возбуждая мочерѣзъ, но нѣкоторыми рекомендуется для облегченія мочерѣза отъ шанской мушки.

Спеціальныя показанія.—Азіатская холера; холерическій поносъ; внезапное и сильное угнетеніе нервной системы, сильный ознобъ, стучаніе зубами, блѣдность, ощущеніе внутренняго жара, холодный потъ, судороги, поносъ и пр. Утомленіе, упадокъ духа, частая зѣвота. Первичный ознобъ при катаррѣ или гриппѣ; въ этой стадіи она предупреждаетъ дальнѣйшее развитіе болѣзни. Обмороки изъза всякой бездѣлицы и истерическіе припадки. Въ этихъ случаяхъ камфора дается для нюханія.

Голова.—Приливъ крови къ мозгу и раздраженіе, доходящее до бреда; головокруженіе, бессонница и нервная раздражительность. Солнечный ударъ (посредствомъ нюханія); при различныхъ страданіяхъ головы вслѣдствіе скрывшейся острой сыпи, какъ при кори и т. п.

Холера.—Насыщенный растворъ, содержащій равныя части по вѣсу камфоры и спирта, съ успѣхомъ употреблявшійся д—ромъ

Рубини въ нѣсколькихъ стахъ случаяхъ холеры, возбудилъ всеобщее вниманіе и примѣнялся въ обширныхъ размѣрахъ во время холеры 1866 г. Д-ръ Рубини давалъ каждыя 5 минутъ по 4 капли тинктуры на сахарѣ (а не въ водѣ), а въ тяжкихъ случаяхъ отъ 5 до 20 капель, и онъ утверждаетъ, что обыкновенно не позже, какъ черезъ два, три или четыре часа, начиналась реакція.

Мочевые и половые органы.—Внезапный мочерѣзь со жженіемъ и сильною болью; дѣтямъ при этомъ страданіи можно давать нюхать камфору черезъ каждыя 10 минутъ; она также полезна при половой слабости и безсиліи, въ особенности въ связи съ мочерѣзномъ или раздраженіемъ пузыря. Въ то же время она облегчаетъ затрудненное мочеиспусканіе, происходящее отъ употребленія шпанской мушки.

Противоядіе.—Камфора очень полезное противоядіе послѣ злоупотребленія нѣкоторыми лекарствами; для этого достаточно нѣсколькихъ часто повторенныхъ приемовъ Рожа, возбуждаемая Арниной, часто легко излечивается примочкой изъ Камфоры.

Скоропреходящее дѣйствіе Camph. требуетъ частыхъ приемовъ и она примѣняется только при внезапныхъ заболѣваніяхъ.

24. —Cannabis sativa—Конопля.

Спеціальныя показанія.—Болѣзни мочеполовыхъ органовъ.

Въ большихъ дозахъ конопля возбуждаетъ затрудненное мочеиспусканіе, паралитическую слабость пузыря; симптомы стриктуры, жженіе и колотье до и послѣ моченія, истеченіе слизи и гноя, хорду (болѣзненные эрекции) и пр. Поэтому она часто употребляется при гонорреѣ и составляетъ очень успѣшное средство для излеченія этой болѣзни. Она также иногда очень полезна при выкидышѣ, меноррагіи и послѣдующихъ состояніяхъ, и въ нѣкоторыхъ болѣзняхъ глазъ—непрозрачности роговицы и пятнахъ на ней. Cannabis тоже иногда помогаетъ при послѣдствіяхъ *сильнаго отяжеленія*.

25.—Cantharis vesicatoria—Шпанская мушка.

Цѣлебныя свойства извлекаются изъ шпанской мушки посредствомъ настоя высушеннаго насухокомаго. Нарывной пластырь или мушка, столь часто употребляемая въ аллопатической практикѣ, не признается гомеопатами.

Спеціальныя показанія.—Воспалительныя страданія мочевыхъ

органовъ, накожныя болѣзни со жженіемъ и пузырями и какъ наружное средство при ожогахъ.

Мочевые органы.—Острыя воспалительныя страданія почекъ, мочевого пузыря, мочеиспускательнаго канала и пр. Боль въ поясницѣ; скудная темная, кровяная, иногда бѣлковая моча; впрочемъ это средство вліяетъ болѣе на кровянистую, чѣмъ на бѣлковую мочу. Жженіе при моченіи, чувствительность нижней части живота. **Мочерѣзь**, недержаніе мочи, какъ у дѣтей, такъ и у стариковъ. **Кровяная моча** и задержаніе ея вслѣдствіе воспаления мочевого пузыря. Она иногда полезна въ водянкѣ послѣ Скарлатины и въ Брайтовой болѣзни, а также хорошо дѣйствуетъ на истеричныхъ съ горловыми страданіями и частымъ задержаніемъ мочи, за которымъ слѣдуетъ черезъ нѣсколько часовъ обильное выдѣленіе блѣдной мочи.

Кожа—Ожоги съ образованіемъ пузырей, пузыристая рожа, карбункульныя и гангренозныя язвы, поясовидная рожа; энцема съ сильнымъ жженіемъ. Въ этихъ страданіяхъ полезно наружное употребленіе примочки *Canth.* одновременно съ приемами ея внутрь. Жженіе подошвы ногъ у истеричныхъ съ обильной и блѣдной мочей.

Наружное употребленіе.—Десять или двѣнадцать капель тинктуры на небольшую чашку воды; примачивая немедленно ожогъ, можно предупредить образованіе пузырей. **Кантаридная помада** рекомендуется противъ облысненія и выпаденія волосъ послѣ лихорадокъ и другихъ изнурительныхъ болѣзней (См. также *Ac.-phosph.*).

Противоядіе.—Камфарная примочка облегчаетъ неприятыя симптомы, являющіеся иногда при наружномъ употребленіи *Cantharis* (5, капель камфарной тинктуры на унцію воды); то же средство, но въ болѣе высокомъ дѣленіи, можно давать и внутрь.

26.—*Carbo vegetabilis*—Древесный уголь.

Посредствомъ растираній въ древесномъ углѣ развиваются скрытыя въ немъ врачевныя свойства, дѣлающія его драгоценнымъ терапевтическимъ дѣятелемъ.

Спеціальныя показанія.—Хроническое расстройство пищеваренія съ вѣтрами и зловонными изверженіями, болѣзни, характеризующіяся потерей жизненности и неполнымъ окисленіемъ крови, какъ наприкладъ, періодъ озноба перемежающейся лихорадки, когда руки и ноги сини и холодны; въ тифѣ и пр. при подобныхъ же явленіяхъ и сухомъ, нечистомъ языкѣ, частомъ зловонномъ поносѣ и край-

нѣмъ истощеніи; холодныя конечности вслѣдствіе недостаточной жизненности кровообращенія и въ связи съ общимъ безсиліемъ.

Органы дыханія.—Хроническая катарральная охриплость, хроническій бронхитъ у слабыхъ, которые едва въ состояніи отхаркивать обильную и часто зловонную слизь; угрожающая гангрена легкихъ.

Органы пищеваренія.—Легко кровоточащія десны, слюнотеченіе, зловонное дыханіе, газы, растягивающіе желудокъ и возбуждающіе давленіе, сердцебиеніе и пр. **Изжога и кислота** въ желудкѣ съ вѣтрами и запоромъ или поносомъ. Онѣ въ особенности пригодны для золотушныхъ и злоупотреблявшихъ **Меркуріемъ**. Поносъ съ зловонными изверженіями, особенно у золотушныхъ дѣтей; хроническій поносъ у худосочныхъ съ желтоватымъ лицомъ, кислотами, вѣтрами и проч.

Кожа.—*Нечистыя язвы* (внутри и снаружи), хроническія сыпи, легко кровоточащія, съ зудомъ и жженіемъ, застарѣлые лишай, упорныя язвы послѣ ожогъ съ недоброкачественнымъ, гнойнымъ выдѣленіемъ. **Уголь** должно насыпать въ самомъ мелкомъ порошокѣ.

При *отравленіи мышьякомъ* уголь тоже оказался полезнымъ; его надо развести съ молокомъ или водой и принимать какъ можно скорѣе въ большихъ количествахъ.

Кромѣ *растираній*, мы даемъ въ большомъ количествѣ мелко истолченный уголь для возбужденія правильнаго пищеваренія его механическимъ дѣйствіемъ на слизистую оболочку и вслѣдствіе его свойства поглощать запахи и газы. Уголь дѣйствуетъ одинаковымъ образомъ какъ на живыя, такъ и на мертвыя ткани и во многихъ случаяхъ чрезвычайно полезенъ для измѣненія существующихъ условій. Такимъ образомъ при *аскаридахъ* уголь, хотя не уничтожаетъ глистовъ, но измѣняетъ пищевареніе, доставлявшее имъ возможность существованія.

Въ подобныхъ случаяхъ надо начать съ гомеопатическихъ средствъ, но если онѣ приносятъ мало пользы, то можно перейти къ углю, который, въ свѣжемъ состояніи, не будучи сильно дѣйствующимъ веществомъ, ни въ какомъ случаѣ не можетъ принести вреда. Нѣкоторые съ большою пользою даютъ его кормящимъ женщинамъ при слабости и болѣзненности ребенка, дѣйствуя такимъ образомъ черезъ посредство матери и сохраняя здоровье, а иногда и жизнь ребенка. **Пробывъ нѣкоторое время на воздухѣ, уголь можетъ стать вреднымъ вслѣдствіе поглощенія всякихъ газовъ и испареній.** Первые три дѣленія готовятся растираніемъ, а дальнѣйшія въ капляхъ и крупинкахъ.

27.—*Caulophyllum thalictroides*—*Каулофиллумъ*.

Средство это преимущественно употребляется при *маточныхъ страданіяхъ и въ ревматизмъ*. Оно въ особенности полезно въ перемежку съ *Cimicifuga* во время беременности для подготовки къ родамъ; какъ маточный возбудитель, оно *замѣняетъ собою спорыню*, вызывая правильныя сокращенія ея безъ бурныхъ схватокъ. Въ этомъ случаѣ даютъ отъ 1 до 3 гранъ х1 растиранія, каждыя 20 минутъ. При *остановкѣ мѣсячныхъ* и въ особенности при *менструальной коликѣ Cauloph.* одно изъ лучшихъ средствъ (см. также *Ver.-vir.*).

Нѣкоторые виды головной боли съ неясностью зрѣнія и давленіемъ на глаза, если они происходятъ отъ маточныхъ разстройствъ, легко уступаютъ *Caulophyllum*. Это средство драгоценно при *ревматизмъ*, поражающемъ суставы пальцевъ и костей пясти и плюсны, въ особенности у женщинъ. Мы обыкновенно употребляемъ *Cauloph.* въ растираніяхъ отъ 1-го до 3-го десятичнаго

28.—*Causticum*—*Каустикъ*.

Спеціальныя показанія.—Потеря голоса; расслабленіе шейки пузыря.

Нервная система.—Невралгія или боль въ связкахъ и мускулахъ съ позывами на мочеиспусканіе и блѣдной мочей; нѣкоторые случаи личного паралича.

Органы дыханія.—Потеря голоса вслѣдствіе простуды или чрезмѣрнаго его напряженія; кашель съ *непроизвольнымъ отхожденіемъ мочи* во время приступовъ.

Органы пищеваренія.—Запоръ съ трудно отходящими твердыми испражненіями, имѣющими блестящій, жирный видъ, зудъ въ заднемъ проходѣ, не отъ глистовъ.

Мочевые органы.—Боль и тяжесть въ поясницѣ съ затрудненнымъ мочеиспусканіемъ, недержание мочи у стариковъ и дѣтей, чрезмѣрное выдѣленіе мочи, во время выздоровленія отъ тяжелыхъ болѣзней съ кислымъ потомъ, упадкомъ духа и пр.; частые позывы на мочеиспусканіе у истеричныхъ.

Кожа.—Иногда съ успѣхомъ употребляется *мѣстно* и при *глубокихъ ожогахъ* съ образованіемъ струпуевъ.

29.—Chamomilla matricaria — Ромашка.

Это растение находится въ большей части Европы на поляхъ, пустошахъ, у дорогъ, преимущественно на известковой почвѣ. **Тинктура** готовится изъ цвѣтовъ ея.

Спеціальныя показанія.—Вообще нервныя страданія женщинъ и дѣтей; нервныя и желчныя расстройства отъ гнѣва или досады, хроническіе нарывы. Нервность; сердцебіеніе и пр. вслѣдствіе употребленія кофе или наркотиковъ. Ухудшеніе по ночамъ, а послѣ облегченія можетъ оставаться чувство онемѣнія.

Нервная система.—Крайняя чувствительность къ внѣшнимъ вліяніямъ безъ неясности идей; невралгія при тѣхъ же условіяхъ; личная боль съ опухолью, бессонница, приступы жара и сердцебіеніе съ желчными симптомами, спазмы и конвульсіи у женщинъ и дѣтей: **безпокойство, раздражительность или конвульсіи во время прорѣзыванія зубовъ** съ кислымъ запахомъ изо рта; спазмы и конвульсіи во время беременности.

Голова, уши, лицо и пр.—Желчная головная одуряющая и давящая боль съ колотьемъ и жженіемъ. Нервная головная боль (одной стороны) съ біеніемъ, приступами жара, чувствительностью и раздражительностью. Личная невралгія съ дурнымъ расположеніемъ духа. **Ушная боль**; трещины и чувствительность губъ отъ холода у дѣтей.

Органы дыханія.—Спазматическій кашель съ стѣсненіемъ въ груди, катарръ у дѣтей. Охриплость и нервный кашель у женщинъ и дѣтей.

Органы пищеваренія.—Зубная боль вслѣдствіе расстройства желудка, хуже вскорѣ послѣ ѣды и при питъѣ теплаго, а также боль съ опухолью и ощущеніемъ, будто нервъ скоблятъ; языкъ густо-обложенный желтовато-бѣлымъ налетомъ и красный по краямъ; кислый запахъ изо рта у дѣтей съ щиплющими болями въ животѣ, зеленоватыми испражнениями и красными щеками. **Поносъ и многія другія страданія во время прорѣзыванія зубовъ.** Расстройство пищеваренія съ давленіемъ въ желудкѣ, внезапнымъ колотьемъ въ боку, блѣднымъ лицомъ и желтымъ языкомъ, ноющая боль и кислота въ желудкѣ послѣ пищи, съ раздражительностью и зеленоватыми испражнениями; тошнота или рвота желчью; колики съ необычайною болѣзненностью кишекъ, **страданія печени отъ гнѣва и пр.** Приступы желчности съ жаромъ въ лицѣ, жаждой, тоской и безпокойствомъ.

Половые органы.—Обильное мѣсячное—темное или черноватое и сгустками со схватывающими или' потужными болями, тошнота, частые позывы на моче́ние и нервная раздражительность, боли въ ножныхъ венахъ, судороги или болѣзненные подергиванія въ ногахъ у беременныхъ съ нервною. Ложныя родовыя боли; маточныя разстройства отъ возбужденія.

Кожа.—Сыпь у дѣтей, перемежающаяся съ поносомъ, и вообще во время прорѣзыванія зубовъ; простыя обопрѣлости. Язвы со жгучими болями и крайней чувствительностью. Язвы при желчности, блѣдномъ лицѣ и пр. Въ этихъ случаяхъ Cham. употребляется одновременно внутрь и снаружи.

30.—China—Cinchona officinalis—Хина.

Хинное дерево произрастаетъ въ Перу и сосѣднихъ провинціяхъ Южной Америки, съ вѣчно зелеными, похожими на лавровые, листьями, распространяющими очаровательное благоуханіе. Оно не встрѣчается ниже 2,500 футовъ надъ уровнемъ моря, а иногда простирается до 9,000 и 12,000 футовъ.

Порошки и растворы обыкновенно приготовляются изъ сѣрно-кислаго хинина, настойки, тинктуры—изъ коры.

Спеціальныя показанія.—Слабость вслѣдствіе потери жизненныхъ соковъ—кровотеченія, поноса, потери сѣмени, обильной испарины, мокроты, нагноенія, продолжительнаго кормленія грудью и пр. Простая перемежающаяся лихорадка, простая послабляющая лихорадка съ упадкомъ силъ, изнурительная лихорадка вслѣдствіе нарывовъ или продолжительнаго нагноенія, періодическія невралгіи и другія страданія, отличающіяся періодичностью, чувствительность нервной системы къ физическимъ вліяніямъ. Подкожная водянка въ соединеніи съ лихорадкой или болѣзью селезенки; ночной потъ при крайней слабости, въ особенности послѣ тяжкихъ лихорадокъ. Страшные сны, вызывающія вздрагиванія и безпокойство, которое остается на нѣкоторое время послѣ пробужденія. Раздраженіе и боль въ хребтѣ съ неправильнымъ кровообращеніемъ, на которое указываютъ синева ногтей, холодъ конечностей съ онѣмѣніемъ и пр. Впрочемъ, хина не вылечиваетъ слабости, пока не уничтожена ея причина.

Нервная система.—Перемежающаяся невралгія, головокруженіе съ неясностью зрѣнія, шумомъ въ ушахъ и краснымъ лицомъ, послѣдуемое угнетеніемъ, зѣвотой и пр. Дрожаніе отъ слабости вслѣдствіе чрезмѣрнаго умственнаго труда.

Голова, уши и пр.—Періодическія невралгическія и конгестивныя боли головы и лица. Головная боль съ чувствомъ *сжатія* на макушкѣ и различными шумами въ ухахъ, тяжесть, полнота и напряженіе въ головѣ, жаръ въ лицѣ. **Мигрень** (малярійная), **нервная глухота** съ шумами въ ухахъ.

Органы пищеваренія.—**Поносъ** хроническій или бывающій рано утромъ или послѣ ѣды, безъ боли; простой лѣтній поносъ съ сильными схватками, или безъ боли; пища выходитъ непереваренной; періодическій (малярійный) кровавый поносъ съ холодными конечностями, слабымъ пульсомъ и пр., нытье въ желудкѣ; проходящее отъ ѣды, но скоро возвращающееся чувство пустоты, съ ощущеніемъ голода или безъ него; *желтуха* у слабыхъ съ блѣднымъ, грязно-желтымъ лицомъ, колотьемъ въ печени, желчнымъ вкусомъ и потерей аппетита. Сонливость, тяжесть послѣ ѣды и тошнота. Приливъ крови къ селезенкѣ и увеличеніе ея. Глисты у золотушныхъ дѣтей съ большимъ животомъ и склонныхъ къ поносу.

Мочевые органы.—Скудная и мутная моча съ бѣловатымъ или красноватымъ осадкомъ, періодическая кровавая моча.

Половые органы.—Ночныя поллюціи и сперматоррея со слабостью, упадкомъ духа, разстройствомъ пищеваренія; **продолжительная или слишкомъ сильная менструація темными сгустками, неправильныя регулы и родовыя боли**, слабость вслѣдствіе обильной менструаціи, бѣлей или кормления.

Кожа.—Нездоровая язва у худосочныхъ съ желтовато-блѣднымъ цвѣтомъ лица, съ холодной и сухой или липкой кожей, водянка, мокрая гангрена.

Противоядіе.—Вреднымъ послѣдствіямъ отъ злоупотребленія хиномомъ всего лучше противоудѣйствуютъ **Ars., Ferr., Verat., Bell.** или **Ipec.**, смотря по симптомамъ

31.—Cimicifuga или Actaea racemosa—Воронецъ.

Это растение въ изобиліи находится въ тѣнистыхъ и скалистыхъ лѣсахъ на тучной почвѣ отъ Мэна до Мичигана и въ нѣкоторыхъ другихъ частяхъ Америки.

Спеціальныя показанія.—Средство это имѣетъ обширную сферу дѣйствія, преимущественно въ нервныхъ, маточныхъ, ревматическихъ и мышечныхъ страданіяхъ, особенно поражающихъ *лѣвую* сторону тѣла. Его дѣйствіе на матку подобно **Спорынѣ**, но оно не под-

вергаетъ опасности жизнь ребенка или нѣжныя ткани матери какъ послѣдняя.

Нервная система.—Безпокойство, нервная дрожь, нервная слабость и угнетеніе; возбужденіе, за которымъ слѣдуетъ раздраженіе и истощеніе. Личная невралгія, боли въ лѣвомъ боку, подъ грудью, въ спинѣ и поясницѣ; *хорея*, отъ простуды, ревматизма или въ связи съ разстройствомъ мѣсячныхъ. Упадокъ духа отъ долгаго кормленія или маточныхъ страданій. Усталость, разстройство и тупость отъ умственнаго труда или недостатка сна. Раздраженіе спинного мозга вслѣдствіе ревматизма или маточныхъ страданій.

Голова.—Ревматическія, нервныя и менструальныя головныя боли; сильныя ноющія боли въ глазныхъ яблокахъ и надъ глазами, отягочающіяся отъ движенія головы или глазъ, тупая боль въ затылочной области *изнутри кнаружи* со стрѣляющими болями въ шею; полнота, жаръ и біеніе въ головѣ, а при всходѣ на лѣстницу чувство выпиранія въ макушкѣ. **Невралгія лба и глазныхъ яблокъ;** бьющаяся ноющая боль въ макушкѣ и затылкѣ, опускающаяся на плечи и спину съ страшнымъ, дикимъ видомъ, расширенными зрачками, бредомъ, дрожью, иллюзіями зрѣнія; тупое нытье въ глазныхъ яблокахъ, чувствительность глазъ, черныя пятна, двойное зрѣніе, шумъ въ головѣ; истерика съ подобными же явленіями. **Cimic.** хорошо соотвѣтствуетъ нервной головной боли и вообще головнымъ болямъ у слабыхъ, нервныхъ, истерическихъ женщинъ, въ особенности въ связи съ регулами, берѣменностью или критическимъ возрастомъ; также головнымъ болямъ людей, занимающихся умственнымъ трудомъ, и мозговымъ разстройствамъ пьяницъ. Въ этихъ случаяхъ отсутствіе желудочнаго разстройства служитъ дальнѣйшимъ показаніемъ **Cimic.**

Кровообращеніе.—Свѣжіе случаи страданій сердца послѣ или вслѣдствіе ревматизма съ **неправильнымъ пульсомъ**, сердцебіеніемъ, болью и пр. Приступы боли и тоски—дѣятельность сердца кажется внезапно прекращается, съ чувствомъ угрожающаго задушенія—подобные грудной жабѣ, преимущественно ночью въ постели, главнымъ образомъ отъ ревматическаго или маточнаго раздраженія; боль или тоска около сердца, опускающаяся внизъ по лѣвой рукѣ, съ сердцебіеніемъ, онѣмѣніемъ лѣвой руки и изнуреніемъ. Боль въ лѣвомъ боку и подъ лѣвою грудью (см. Нервная Система).

Органы дыханія.—Нервный кашель и сухость горла или ощущеніе сухого мѣста въ гортани, возбуждающее кашель у женщинъ

отъ разстройства матки, беременности, истерики и пр.; спазмы гортани у истеричныхъ съ хрипlostью, чувствомъ полноты или удушья. Плевроднія, или колотье въ боку, ухудшающаяся отъ движенія или глубокаго вдыханія. Катарры у женщинъ и дѣтей съ острыми болями въ членахъ, нытьемъ глазныхъ яблокъ, водянистымъ насморкомъ, зубною, личною и головою болью, сухимъ, щекочущимъ кашлемъ, хуже по ночамъ.

Органы пищеваренія.—Рвота и тоскливость въ желудкѣ не гастрическія, но сочувственныя, вслѣдствіе мозговыхъ и маточныхъ разстройствъ.

Мочевые органы.—Блѣдная, обильная моча вслѣдствіе нервнаго угнетенія, напр., при истерикѣ, страданіяхъ матки, беременности и пр.

Половые органы (Женскіе).—Аменоррея—вслѣдствіе недостатка нервной силы въ ячникахъ и избытка ея въ другихъ органахъ, выражающагося хореей, истерикой, головою болью; или вслѣдствіе простуды, съ сильной головою болью, болью въ глазныхъ яблокахъ, спинѣ и членахъ, маточныя судороги и пр. Опаздываніе мѣсячнаго — съ тяжелой головою болью, сердцебіеніемъ и меланхолией.

Дисменоррея—съ сильной головою болью предъ менструаціею, а во время ея нытьемъ членовъ, болью въ спинѣ, яичниковой области и бедрахъ, съ выпирающими, какъ бы родовыми болями, чувствительностью въ подбрюшіи, угнетеніемъ, нервною, съ выдѣленіями темными сгустками; послѣ мѣсячныхъ больная ослабѣваетъ, чувствуетъ невралгическія боли съ упадкомъ духа.

Меноррагія—вслѣдствіе расслабленія матки съ темными свернувшимися выдѣленіями. Бѣли, также со слабостью матки. Невралгическія, ревматическія и конгестивныя страданія матки. Послѣднія могутъ потребовать также Bell., Veratr.-vir. Выкидышъ, даже обычный, иногда предупреждается употребленіемъ Cimic., если ее даютъ во время при угрожающемъ выкидышѣ или за нѣсколько времени до его обычной эпохи, когда соотвѣтствуютъ общіе симптомы. Страданія беременности, нервною, упадокъ духа, бессонница, тошнота, судороги и другія невралгическія или мышечныя боли. Переменяющіяся родовыя боли и прочія неправильности родовъ; она лучше дѣйствуетъ какъ предупреждающее средство, которое нужно принимать за нѣсколько недѣль или мѣсяцевъ до родовъ. Послѣродовыя боли съ нервной раздражительностью, бессонницей и меланхолией, въ особенности, когда онаѣ

происходятъ отъ истощенія матки послѣ продолжительныхъ или частыхъ родовъ. **Смѣщеніе матки** отъ тѣхъ же причинъ. Скрывшееся послѣродовое очищеніе съ маточными спазмами, судорогами членовъ, головною болью и даже бредомъ. **Родильная манія** съ отчаяніемъ и пр., въ особенности у ревматичныхъ.

Органы движенія.—Кривая шея, боль въ спинѣ и поясницѣ ревматическаго происхожденія. Поясничная боль отягощается, когда больной стоитъ или сидитъ и въ холодную и вѣтряную погоду, но лучше, когда онъ ложится. **Колотье въ боку**, сѣдалищная боль, сочленовный ревматизмъ нижнихъ конечностей съ жаромъ и опухолью. Мышечныя судороги и боль отъ ревматизма.

Кожа.—Крапивная сыпь и другія раздраженія кожи вслѣдствіе рефлексорнаго вліянія матки.

32.—*Cina anthelmintica*—*Цытварное сѣмя.*

Растеніе это—крѣпкій многолѣтній кустарникъ, растущій въ Малой Азіи. Тинктуры или порошки приготавливаютъ изъ сѣмянъ его.

Спеціальныя показанія.—Глисты и глистные симптомы.

Нервная система.—Скрежетаніе зубами; вздрагиваніе, безпкойный сонъ, подергиваніе въ вѣкахъ и въ различныхъ частяхъ тѣла. Конвульсіи, эпилептическія судороги.

Глаза, носъ и пр.—Расширенные зрачки съ неясностью зрѣнія, нѣкоторыя амавротическія состоянія съ цвѣтовыми иллюзіями; покальванія и зудъ въ носу.

Кровообращеніе.—Блѣдное лицо, синяки подъ глазами, лихорадочное состояніе.

Органы дыханія.—Коклюшъ, при страданіи глистами, спазматическій кашель, иногда вызывающій рвоту.

Органы пищеваренія.—Прожорливый или измѣнчивый аппетитъ, щиплющія боли въ животѣ, зудъ въ заднемъ проходѣ; поносъ, исхуданіе, большой животъ, боль подъ желудкомъ, хуже по утрамъ и передъ ѣдой и облегчаемая ѣдой.

Мочевые органы.—Моченіе въ постели; блѣлая, густая моча.

Такъ какъ глисты возбуждаютъ болѣе или менѣе вышеописанные симптомы, то очевидно, что *Cina* соотвѣтствуетъ глистной болѣзни и излечиваетъ почти всѣ страданія, происходящія отъ глистовъ или существующія совмѣстно съ ними. Она не просто изгоняетъ ихъ, но уничтожаетъ условія, благопріятствовавшія ихъ развитію. *Cina* показывается при существованіи вышеизложенныхъ симптомовъ, хотя бы самихъ глистовъ и не было открыто.

33.—*Cocculus indicus*—*Кукельзанъ*.

Растеніе это, хотя и ядовитое, употребляется въ значительномъ количествѣ для приданія опьяняющаго свойства пиву; а также для отравленія рыбы и дичи. Изъ сѣмянъ его мы приготовляемъ тинктуру буровато-желтаго цвѣта.

Спеціальныя показанія.—Болѣзни нервной системы, поражающія преимущественно двигательные нервы.

Нервная система.—**Односторонній параличъ** съ болѣзненною неподвижностью и трескомъ суставовъ, паралитическая неподвижность нижнихъ конечностей; **параличъ, слѣдующій за дифтеритомъ; неопредѣленное тяжелое ощущеніе въ головѣ съ головокруженіемъ, въ особенности послѣ ѣды или питья.**

Органы пищеваренія.—**Головокруженіе** съ горячимъ, краснымъ лицомъ, **головная боль съ тошнотой** въ родѣ той, какая бываетъ отъ ѣзды въ экипажѣ. Спазмы въ животѣ нервнаго происхожденія, въ особенности послѣ ѣды. **Морская болѣзнь.**

Половые органы.—**Мѣсячная колика** съ тупой, неопредѣленной головной болью, головокруженіемъ и тошнотой, неправильное пищевареніе, колика отъ газовъ во время беременности или регулы съ нервными симптомами, водянистыя и гнойныя бѣли съ большой болѣзненностью и растяженіемъ газами кишекъ.

Противодіе.—Крѣпкая тинктура **Камфоры**, въ частыхъ приемахъ, противодѣйствуетъ большимъ дозамъ *Cocculus*.

34.—*Coffea cruda*—*Кофе*.

Тинктура готовится изъ ягодъ кофейнаго кустарника.

Спеціальныя показанія.—**Возбужденіе** всѣхъ органическихъ отвлеченій; усиленная впечатлительность органовъ внѣшнихъ чувствъ, увеличенная подвижность мышцъ, возбужденіе полового желанія, и даже усиленіе нервной дѣятельности пищеварительныхъ и выдѣлительныхъ органовъ, отсюда **болѣзненное ощущеніе чрезмѣрнаго голода** и усиленные позывы на стулъ и мочеиспусканіе. При бессонницѣ, безпокойствѣ и нервныхъ страданіяхъ дѣтей и женщинъ это превосходное средство, занимающее первое мѣсто послѣ *Chamomilla*.

Нервная система.—**Увеличенная чувствительность** къ боли, **бессонница** отъ нервнаго волненія или отъ возбужденія ума и тѣла, крайняго безпокойства или умственнаго труда, въ **особенности у дѣтей и стариковъ.** Оно дѣйствуетъ такъ успѣшно (отъ 3-го до

6-го разведенія), что на слѣдующій день насъ часто спрашивали: „Какое снотворное вы мнѣ дали?“

Голова.—Головная боль и мигрень, начинающіяся по утрамъ, съ крайней чувствительностью, ознобомъ, тошнотой и ощущеніемъ, точно въ темя вбить гвоздь; невралгія правой стороны головы и лица.

Кровообращеніе.—Нервное сердцебіеніе съ неправильнымъ, перемежающимся пульсомъ, стѣсненіе въ груди, какъ при удущѣ.

Органы пищеваренія.—Зубная боль съ сильнымъ безпокойствомъ, краснымъ лицомъ, облегчаемая холодной водой, и иногда возвращающаяся каждую ночь изжога.

Моче-половые органы.—Трудность мочеиспусканія, мочерѣзъ, крайняя чувствительность и боль во время менструаціи и родовъ, неправильныя, спазматическія родовыя боли съ раздражительностью; истерика съ переменнымъ расположеніемъ духа, приступы жара и пр.

Ложка или двѣ крѣпкаго кофе часто немедленно облегчаютъ острое разстройство пищеваренія отъ переполненія желудка, въ особенности при недѣятельности его, когда пища возбуждаетъ чувство тяжести или судороги.

Кофе также дѣйствуетъ какъ противоядіе Опіума, Аконита, Белладонны и многихъ другихъ растительныхъ ядовъ; для этой цѣли даютъ крѣпкій отваръ его частыми приемами. Какъ напитокъ, кофе не слѣдуетъ употреблять болѣе раза въ день. У нѣкоторыхъ онъ возбуждаетъ сердцебіеніе, бессонницу, умственное возбужденіе и разстройство пищеваренія; такимъ лицамъ лучше вовсе не употреблять его.

35.—*Colchicum autumnale*—*Безвременникъ*.

Спеціальныя показанія.—Подагра и подагрическія страданія, характеризуемыя приступами острыхъ, рвущихъ или рѣжущихъ болей, съ раздраженнымъ пульсомъ; при давленіи, розовый цвѣтъ кожи больного мѣста измѣняется въ бѣлый; узловатости, воспалительное раздраженіе желудка, кишекъ, сердца или мочевыхъ органовъ у подагрическихъ лицъ. Удушье, сердцебіеніе и рвущія боли въ сердцѣ, рѣжущія боли въ кишкахъ и пр., перемежающіяся съ приступами подагры; опухоль, жаръ, краснота, боль и слабость конечностей, невралгическія боли, рвущія или рѣжущія, въ груди, животѣ, кишкахъ или заднемъ проходѣ, у лицъ съ склонностью

нѣ подагрѣ; при этомъ можетъ быть общая слабость, водянка, жаръ и сухость или испарина.

Colchicum (въ приемахъ по одной каплѣ крѣпкой тинктуры) есть одно изъ лучшихъ средствъ для предупрежденія непосредственно угрожающаго или излеченія свѣжаго приступа подагры. При возбужденномъ кровообращеніи съ нимъ надо чередовать **Асон**.

36.—*Collinsonia canadensis*—*Коллинсонія*.

Спеціальныя показанія.— Болѣзни прямой кишки. Запоръ и геморрой отъ застоя крови, также въ нѣкоторыхъ страданіяхъ сердца и ревматическихъ. Индѣйцы употребляютъ ее для излеченія язвъ и ранъ. Въ Америкѣ изъ нея дѣлаютъ припарки и примочки.

Органы пищеваренія.—Закрытый или открытый геморрой и запоръ. Разстройство пищеваренія отъ ослабленія желудка съ вѣтрами, коликой и спазмами кишекъ, пульсирующая головная боль, полнота въ головѣ и многія другія разстройства отъ запора или геморроя. Тупая боль и туженіе на стулѣ, жаръ и зудъ задняго прохода; геморроидальный поносъ, дѣтскій поносъ и дѣтская холера съ коликами, спазмами, вѣтрами и слизистыми или водянистыми испражненіями.

Половые органы (*Женскіе*).—Дисменоррея; Меноррагія, опущеніе матки и бѣли вслѣдствіе геморроидальныхъ разстройствъ; Аменоррея, когда вмѣсто мѣсячнаго является геморроидальное истеченіе; зудъ въ половыхъ частяхъ, запоръ или геморрой отъ застоя крови въ тазу, или во время беременности. При этомъ обыкновенно спутникомъ бываетъ истощеніе. Большинство страданій матки, при которыхъ показуется *Collins.* происходитъ отъ разстройства кишекъ.

37.—*Colocynthis*.—*Колоцинтъ*.

Это растеніе происходитъ изъ Турціи, Египта и пр. Оно употребляется въ медицинѣ съ самыхъ отдаленныхъ временъ и есть, какъ предполагаютъ, дикая тыква Св. Писанія. Врачебный продуктъ доставляетъ мякоть, окружающая сѣмена, изъ которой приготавливаютъ блѣдно-желтую тинктуру или порошки.

Спеціальныя показанія.—Колики съ поносомъ. Невралгія. Боль—ея самое существенное показаніе.

Нервная система.—Невралгическая мигрень съ ощущеніемъ точно голова въ тискахъ, и давящею, или жгучею, рѣжущею болью

въ глазныхъ яблокахъ, сильнымъ колотьемъ во лбу и глазахъ изнутри кнаружи. **Личная невралгія**, преимущественно лѣвой стороны, съ головою и зубною болью—причемъ боли рвущія и колющія, усиливающіяся отъ теплоты и движенія и повторяющіяся періодически. **Ишіатика** съ колющею болью и стрѣляніемъ отъ бедра къ ногѣ, хуже при поднятіи ноги, но лучше при продолжительномъ движеніи, и въ особенности при одновременномъ существованіи поноса и коликъ.

Органы пищеваренія и пр.—Сильныя, схватывающія и рѣжущія, какъ бы ножемъ, боли въ животѣ и около пупка, усиливающіяся отъ пищи, съ раздраженіемъ кишекъ, за которымъ слѣдуетъ обильный поносъ съ туженіемъ, доставляющій облегченіе; но симптомы могутъ вскорѣ вернуться; натужный поносъ изверженіями, состоящими преимущественно изъ крови, съ сильными коликами. Перитонитъ, поражающій яичники; рѣзь и колющія боли въ яичникахъ и печени.

38.—*Conium maculatum*—*Болитоловъ*.

Conium растеть въ изобиліи у изгородей и на пустыряхъ.

Спеціальныя показанія.—Параличныя, раковидныя и золотушныя страданія, поражающія пожилыхъ, преимущественно женщинъ.

Нервная система.—Параличъ, начинающійся съ ногъ и постепенно восходящій. Параличъ, слѣдующій за апоплексіей.

Глаза и пр.—Воспаленіе вѣкъ съ нагноеніемъ, изъязвленіемъ, крайней чувствительностью къ свѣту и сильнымъ жженіемъ и зудомъ у золотушныхъ. Свѣтобоязнь и истеченіе ѣдкихъ слезъ безъ воспаленія; дальзоркость, въ особенности преждевременная у пожилыхъ; золотушная течь изъ носа.

Органы дыханія.—Сухой рѣзкій кашель съ постояннымъ раздраженіемъ, царапаніе въ гортани, хуже лежа и по ночамъ.

Половые органы.—Скиррозныя опухоли грудныхъ и другихъ железъ вслѣдствіе механическихъ причинъ; атрофія грудей и яичекъ. Аменоррея, ослабленіе яичниковъ, опухоль яичекъ вслѣдствіе ушиба, половое безсиліе и бесплодіе.

Кожа.—Чешуйчатая и бугорчатая сыпь.

39.—*Croton tiglium*—*Кротонъ*.

Мы выжимаемъ масло изъ сѣмянъ *Croton*, растущаго въ Индостанѣ, Цейлонѣ и другихъ частяхъ Азіи. Въ аллопатіи **Кротонъ**

преимущественно употребляется, какъ слабительное, и снаружи, разведенный съ оливковымъ масломъ или мыльной мазью, какъ отвлекающее средство.

Спеціальныя показанія.—Холерическій поносъ и назожныя бо-
лѣзни, подобныя тѣмъ, какія онъ возбуждаетъ при аллопатиче-
скомъ употребленіи. Онъ въ особенности полезенъ при экземѣ.

40.—*Cuprum metallicum*—*Мѣдь*.

Въ соединеніи съ кислотами металлъ этотъ сильный, раздра-
жающій ядъ; даже пища, приготовленная въ дурно вылуженныхъ
мѣдныхъ сосудахъ, растворяя часть металла, становится въ высшей
степени ядовитой. Для гомеопатическихъ цѣлей *Cupr.* пригото-
вляется въ растираніяхъ; употребляются также уксуснокислая и
сѣрнокислая мѣдь.

Спеціальныя показанія.—Разстройства нервной системы, ха-
рактеризуемая судорогами, конвульсивными движеніями и спазмами.

Нервная система.—Хорея, въ особенности верхнихъ конечно-
стей, или одной стороны тѣла, съ невралгическими болями до
или во время приступа, и сопровождаемая параличемъ поражен-
ныхъ частей. Эпилепсія, характеризуемая силою конвульсій и
обыкновенно, блѣдностью лица, головокруженіемъ, головою болью
и дрожаніемъ мышцъ; меланхолія, слабость, очень медленный
пульсъ, утомленіе, отвращеніе отъ пищи, желтоватый цвѣтъ и
исхуданіе вслѣдствіе нервныхъ страданій; истерика, грудная
жаба и пр.

Органы дыханія.—Спазматическое удушье, крупъ и коклюшь

Органы пищеваренія.—Хроническая рвота и поносъ, судороги
и рвота при холеринѣ и Азіатской холерѣ; нѣкоторыя формы рѣзи
въ кишкахъ, гастрита и труднаго глотанія. *Cuprum aceticum*
также употребляется гомеопатами, но въ свойствахъ обоихъ пре-
паратовъ нѣтъ никакой разницы, кромѣ болѣе быстрого дѣйствія
уксусно-кислой мѣди.

41.—*Digitalis purpurea* — *Наперстянка*.

Для гомеопатическихъ цѣлей обыкновенно готовится
тинктура изъ свѣжихъ листьевъ, но предпочтительнѣе водный растворъ,
такъ какъ алкоголь частью нейтрализуетъ *Digitalis*.

Спеціальныя показанія.—Болѣзь сердца съ головокруженіемъ,
наклонностью къ обморокамъ, одышкой при движеніи, сердце-
біеніемъ, медленнымъ, неправильнымъ и переменяющимся пульсомъ

или **ускореннымъ** и **слабымъ** дѣйствіемъ сердца, лобная боль съ тяжестью и пульсаціей, тусклость зрѣнія, искры передъ глазами и шумъ въ ушахъ, также тошнота и рвота при болѣзни сердца. **Водянка** отъ гипертрофіи, расширенія и ослабленія сердца. **Водянка** почекъ и задержаніе мочи. **Синюха**, **брюшная** и даже **подкожная водянка**, происходящая отъ разстройствъ кровообращенія—болѣзни сердца, неправильности регулъ и пр.; бѣлыя или пепельнаго цвѣта испражненія, сухія или кашицеобразныя, съ бѣлымъ языкомъ. **Digitalis** уничтожаетъ водянковыя скопленія, успокаиваетъ тяжкіе симптомы и можетъ продлить жизнь, даже тогда, когда смерть казалась неминуемой.

42.—*Drosera rotundifolia*—*Росянка*.

Тинктура готовится изъ всего растенія.

Спеціальныя показанія.—Спазматическій кашель; коклюшь (лучшее средство послѣ **Bell.** и **Acon.** въ неосложненныхъ случаяхъ); легочная чахотка со спазматическимъ кашлемъ, обильной мокротой, кровавой рвотой и раздраженіемъ желудка; вообще **спазматическій кашель**, начинающійся внезапно, со рвотой или позывами на нее; нервный кашель. Эти симптомы согласны съ патологическимъ дѣйствіемъ средства, возбуждающаго у здоровыхъ кашель со щекотаніемъ въ гортани и рвоту пищей.

43.—*Dulcamara*—*Сладко-горькій пасленъ*.

Для гомеопатическихъ цѣлей употребляются молодые вѣтви и листья этого растенія въ началѣ цвѣтенія.

Спеціальныя показанія.—Различныя болѣзни вслѣдствіе сырости, каковы: насморкъ, короткій рѣзкій кашель, трудное изверженіе мокроты, тошнота, поносъ, катарръ пузыря, зудящія и колющія сыпи, увеличеніе шейныхъ железъ, легкой ревматизмъ съ ухудшеніемъ въ покоѣ и облегченіемъ при движеніи и прочія послѣдствія простуды. Принятая немедленно, **Dulcamara** часто предупреждаетъ развитіе ея.

44.—*Euphrasia officinalis*—*Глазница*.

Имена, даваемая этому красивому, хотя и простенькому растенію, на разныхъ языкахъ, напр., по-русски **глазница**, **очанка** и **глазная помощь**, по-французски **casse-lunettes**, по нѣмцки **Augentrost** (глазная утѣха), по-англійски **Eye-bright** (ясныя очи)—доказываютъ ея специфическое дѣйствіе на глаза.

Спеціальныя показанія.—Простое или катарральное воспаление соединительной оболочки съ обильною водянистою течью, чувствительностью къ свѣту и раздраженіемъ лобныхъ пазухъ и слизистой оболочки носа, съ чиханіемъ и обильнымъ водянистымъ отдѣленіемъ; лѣтняя лихорадка; рѣзъ или колотье въ глазахъ отъ яркаго свѣта и холоднаго воздуха; катарральное воспаление глазъ въ первомъ періодѣ кори, простое **острое воспаление** и хроническая боль глазъ, **темная вода** вслѣдствіе скрывшагося носового катарра. Золотушное воспаление глазъ (въ перемежку съ **Sulph.**), пятна на роговицѣ. Средство это можно также употреблять и мѣстно, какъ примочку: 10—12 капель на рюмку воды.

45.—**Ferrum**—*Желѣзо*.

Желѣзо находится въ золѣ многихъ растений и входитъ, какъ важная составная часть, въ кровь и другія части животнаго организма. Въ гомеопатической практикѣ употребляютъ или опилки чистаго металлическаго желѣза, приготавлиаемаго посредствомъ растираній, или уксусно-кислое желѣзо—**Ferrum-aceticum**. Добавочные препараты его слѣдующіе:—**F.-iodatum**, **F.-muriaticum**, **F.-reductum** и пр.

Болѣзнетворныя свойства.—Первое дѣйствіе желѣза повидимому укрѣпляютъ жизненныя отправления, но физическое состояніе людей, живущихъ близъ желѣзистыхъ источниковъ, доказываетъ, что въ концѣ концовъ желѣзо обладаетъ ослабляющими свойствами. Мы замѣчаемъ, что они страдаютъ хроническими болѣзнями гораздо болѣе прочихъ, даже хотя бы условія ихъ жизни были въ другихъ отношеніяхъ вполне удовлетворительными.

Между ними преобладаютъ: общая или частная слабость, похожая на параличъ, иногда сильныя боли въ конечностяхъ, различныя страданія брюшныхъ внутренностей, рвота пищею днемъ и ночью, легочная чахотка, кашель съ кровотеченіемъ, недостатокъ животной теплоты, остановки регулъ, выкидыши, половое безсиліе, безплодіе, желтуха и другіе симптомы худосочія.

Спеціальныя показанія.—**Анемія**, **Хлорозъ** и соединенныя съ ними страданія.

Нервная система.—Невралгія, хорей, истерика съ анеміей или приливами къ маткѣ.

Крозообращеніе.—Головная боль вслѣдствіе прилива, вялость, водянка, холодныя конечности, ознобленія и язвы у людей лимфатико-флегматическаго сложенія.

Органы дыханія.—Чохотка, кровавая рвота со щекочущимъ кашлемъ; кровотеченіе изъ легкихъ.

Органы пищеваренія.—Потеря аппетита обложенный языкъ (желтый или бѣлый), тяжесть и полнота въ желудкѣ и кишкахъ послѣ ѣды, частая рвота пищей, запоръ съ напрасными позывами или хроническій поносъ слизистыми, даже кровянистыми, испражнениями съ натугой, изнурительный поносъ съ отхожденіемъ непереваренной пищи, глисты, **выпаденіе прямой кишки** у анемичныхъ дѣтей.

Мочевые и половые органы.—Катарръ пузыря, **недержаніе мочи** у дѣтей днемъ, половое безсиліе, потеря сѣмени, **амеоррея** вслѣдствіе анеміи. **Бѣли.** Первые три дѣленія приготавливаются въ растираніи, а дальнѣйшія въ капляхъ и крупинкахъ.

46.—*Ferrum phosphoricum*—*Фосфорнокислое желѣзо.*

Спеціальныя показанія.—Это драгоцѣнное средство при слабости дѣтей съ недостаткомъ аппетита и, когда изъ живыхъ, легкихъ, веселыхъ, они превращаются въ скучныхъ, вялыхъ, невнимательныхъ, отказываясь отъ всѣхъ игръ и забавъ. Обыкновенно при этомъ бываетъ боль во лбу или желудкѣ, наклонность къ запору и слегка обложенный языкъ, но незамѣтно ни глистовъ, ни какой-нибудь другой болѣзни. Хотя мышцы остаются крѣпкими, но замѣчается потеря въ вѣсѣ и силѣ. **Ferr.-phosph.** не только укрѣпляетъ силы, но помогаетъ тѣлесному развитію какъ никакое другое средство и приводитъ въ порядокъ отправленія кишекъ. Оно также излечиваетъ **дневное недержаніе мочи**, происходящее отъ раздраженія шейки пузыря, которое облегчается въ лежачемъ положеніи.

Желѣзо и сѣра.—Различіе между показаніями **фосфорнокислаго желѣза и сѣры** въ короткихъ словахъ слѣдующее: **желѣзо** показуется при твердыхъ мышцахъ, нѣжномъ цвѣтѣ лица, свѣтлыхъ и волнистыхъ волосахъ. **Сѣра** же при **смугломъ цвѣтѣ лица**, вялыхъ мышцахъ, длинныхъ, плоскихъ волосахъ и влажной кожѣ. Первые три дѣленія приготавливаются въ растираніи. дальнѣйшія въ капляхъ и крупинкахъ.

47.—*Gelsemium sempervirens*—*Желтый жасминъ.*

Это одно изъ красивыхъ вьющихся растений Южной Америки, поднимающееся на высокія деревья, переходящее фестонами съ одного дерева на другое, и во время цвѣтенія, ранней весной,

распространяющее вокругъ себя очаровательное благоуханіе. Вслѣдствіе его запаха и красивыхъ желтыхъ цвѣтовъ его много разводятъ въ садахъ на югѣ. Тинктура готовится изъ его корня.

Общія показанія. — **Болѣзни нервной и мышечной системы;** по своему дѣйствию онъ стоитъ между **Аконитомъ** и **Белладонной** и въ нѣкоторыхъ отношеніяхъ подобенъ **Хлороформу**. Онъ полезенъ при острой боли въ мышцахъ, какъ напр., **отъ продолжительнаго напряженія; болѣзни головы,** происходящія отъ страданій сердца, **воспаленіе мозговыхъ оболочекъ; обыкновенная скарлатина,** въ особенности у дѣтей, съ сильнымъ безпокойствомъ, наклонностью къ возвратамъ и, когда **Асон.** и **Bell.** не вызываютъ полной и яркой сыпи, простыя лихорадки у женщинъ и дѣтей, когда **Асон.** не помогаетъ, или при мозговыхъ симптомахъ, слишкомъ сильныхъ для **Асон.**, но не требующихъ еще **Bell.** **Дѣтская послабляющая лихорадка** и другія лихорадки послабляющаго типа, причемъ ожесточеніе по вечерамъ проходитъ безъ испарины и желудочныхъ симптомовъ. Нервная и другія лихорадки безъ страданія кишекъ; корь въ первомъ періодѣ съ ознобомъ, жидкой водянистой течью изъ носа, охрипlostью и проч., наклонность къ конвульсіямъ у **дѣтей при сыпныхъ лихорадочныхъ болѣзняхъ въ періодѣ высыпанія;** лихорадочное состояніе съ сильнымъ безпокойствомъ.

Нервная система.—**Нервная дрожь** съ стучаніемъ зубами безъ озноба—отъ испуга, душевнаго волненія или истерики; невралгія съ нервными подергиваніями; чувство легкости въ тѣлѣ; нытье и боли въ спинѣ, плечахъ, шеѣ и пр.—отъ раздраженія или застоя въ позвоночномъ столбѣ; крайняя **раздражительность;** безпричинное нервное возбужденіе у истеричныхъ; полу-одурѣніе, утомленіе и упадокъ силъ вслѣдствіе безсонницы; **безсонница** и **умственная апатія пьяницъ,** истерическая нечувствительность и корча челюстей, эпилепсія, спазмъ гортанной щели; **спазматическій крупъ,** если не помогаетъ **Асон.** или пораженъ мозгъ, спячка и апоплексія отъ крайняго застоя, безсонница отъ умственнаго возбужденія, сонливость въ жаркую погоду, происходящая не отъ разстройства желудка или печени. **Въ большихъ дозахъ Gels.** такъ парализуетъ мышечную систему, что, будучи въ полномъ сознаніи, больной не можетъ открыть глазъ или рта. Отсюда его пригодность при нѣкоторыхъ **мѣстныхъ параличахъ.**

Голова.—Венозный застой съ тупою головной болью и головокруженіемъ; **мигрень,** тусклость зрѣнія, двойное зрѣніе и крайняя

чувствительность ко всѣмъ звукамъ; нервная головная боль, начинающаяся въ шеѣ и простирающаяся оттуда на всю голову. Внезапная боль съ головокруженіемъ, тяжестью и состояніемъ полу-отупѣнія. Солнечный ударъ съ подобными же симптомами. **Мозговые симптомы**, когда Асон. не дѣйствуетъ.

Глаза и пр.—Тяжесть вѣкъ, параличъ вѣкъ (**Ptoſis**) вслѣдствіе прилива къ мозгу, **слабость зрѣнія** вслѣдствіе напряженія съ тусклостью, сухостью и двойнымъ зрѣніемъ, тяжесть головы, паралитическое косоглазіе, **темная вода** вслѣдствіе прилива къ мозгу съ расширенными зрачками, или отъ глистовъ и отъ большихъ приѣмовъ хинина съ темными пятнами передъ глазами, жажда свѣта, шумъ въ ушахъ съ внезапною глухотою.

Кровообращеніе.—Усиленная дѣятельность сердца вслѣдствіе функциональныхъ причинъ, сердцебіеніе съ тяжелыми ударами, страданія головы и глазъ отъ болѣзней сердца.

Органы дыханія.—Насморкъ, истеченіе водянистой жидкости изъ носа съ охрипlostью, кашлемъ, болью въ горлѣ и груди. Спазмъ гортанной щели и спазматическій крупъ; спазматическія страданія горла какъ при истерикѣ. **Параличъ гортанной щели и другихъ органовъ голоса послѣ дифтерита** или независимо отъ него. **Афонія** (потеря голоса) вслѣдствіе катаррального паралича; болѣзни, происходящія отъ расслабленія вслѣдствіе жаровъ, острый бронхитъ, пневмонія въ первомъ періодѣ, когда нѣтъ возбужденія, показующаго Асон.

Органы пищеваренія.—Чисто нервная зубная боль отъ холода—каплю тинктуры можно положить на зубъ, —**болѣзненное прорѣзваніе зубовъ** съ внезапными громкими вскрикиваніями, пульсирующими родничками и лихорадочными явленіями; боль горла, стрѣляющая въ уши, и глухота, судороги и спазматическое состояніе желудка. Застой крови въ желудкѣ—чувство тяжести съ напряженіемъ и тупою болью; пустота или ложный голодъ—грызущее ощущеніе. Поносъ съ желчнымъ, кашицеобразнымъ стуломъ, вѣтрами и крайнимъ нервнымъ угнетеніемъ. Кровавый поносъ съ воспалительными симптомами вслѣдствіе пассивнаго застоя въ печени, возбуждающій утомленіе, сонливость, вялость или угнетеніе; головная боль, тусклость зрѣнія. Желтуха.

Мочевые органы.—Недѣржаніе мочи удѣтей и стариковъ вслѣдствіе паралича смыкающей мышцы. Спазмъ пузыря, спазмъ мочеточника вслѣдствіе прохода камня.

Половые органы.—Потеря сѣмени безъ эрекцій, вялость и

холодъ половыхъ частей; гоноррея, **половая слабость** вслѣдствіе волненія или мѣстнаго застоя, нѣкоторые случаи сперматорреи и истощенія спинного мозга вслѣдствіе онанизма. Конгестивная аменоррея отъ простуды, невралгическая или спазматическая дисменоррея, ложныя родовыя и послѣродовыя боли, простая меноррагія, безъ другихъ симптомовъ, спазматическая боль желудка у беременныхъ, **нерастяжимость рыльца матки при родахъ**, а также **застой въ маткѣ и родильная манія**, родильныя конвульсіи.

Кожа.—Простая эритема и рожа съ легкой лихорадкой, переходящія сыпи, похожія на корь.

48.—Glonoinum—*Нитроглицеринъ*.

Это препаратъ изъ глицерина и азотной или сѣрной кислоты. На человѣческой организмъ онъ дѣйствуетъ такъ же быстро, какъ синильная кислота.

Спеціальныя показанія.—Glon. поражаетъ преимущественно мозгъ и мозговое кровообращеніе. Выдающіеся симптомы: **головная боль вслѣдствіе прилива**, полнота, **напряженіе и головокруженіе**, **солнечный ударъ**,—причемъ больной падаетъ внезапно съ сильнымъ головокруженіемъ и тоской,—и его послѣдствія; головная боль отъ прилива въ критическомъ возрастѣ и отсутствіе регулъ; невралгія и родильныя конвульсіи съ сильнымъ приливомъ къ мозгу, **нервное сердцебиеніе отъ испуга, истерики** и т. п., пульсація шейныхъ артерій, **ускоренный пульсъ** и пр.

49.—Graphites—*Графитъ*.

Мы приготовляемъ графитъ посредствомъ растираній.

Спеціальныя показанія.—Нездоровое состояніе кожи—хроническія сыпи, язва и рожа, трещины, осадненія, лишай,—запоръ съ крупными, узловатыми изверженіями совместно съ сухой, грубой кожей, **запаздываніе и скудныя регулы**, въ особенности при нездоровой кожѣ и запорѣ, опухоль и отвердѣніе яичекъ. Первые три дѣленія приготовляются въ растираніи, дальнѣйшія въ капляхъ и крупинкахъ.

50.—Hamamelis virginica—*Виргинскій орѣхъ*.

Это американское растеніе, изъ коры и листьевъ котораго мы приготовляемъ тинктуру.

Спеціальныя показанія.—Растяженіе и воспаленіе венъ и кровотеченіе.

Голова.—Головная боль, тупая, съ полнотою и давленіемъ на лобъ и между глазъ вслѣдствіе застоя въ венахъ, въ особенноти приводящая къ кровотеченію изъ носа; налитые кровью глаза отъ коклюша. Пригодно особенно при кровотеченіи изъ носа.

Кровообращеніе.—Расширеніе венъ безъ изъязвленія (внутри и снаружи), варикозное состояніе горла съ синими венами, съ непріятнымъ ощущеніемъ въ немъ, болью и харканьемъ слизью и кровью; воспаленіе венъ, въ особенности въ связи съ варикознымъ состояніемъ. Растяженіе венъ отъ ревматической подагры. **Нат.** дѣйствуетъ специально на оболочки венъ.

Органы пищеваренія.—Болѣзненный открытый геморрой съ чувствомъ разбитости въ спинѣ (внутри и снаружи), кишечное кровотеченіе; кровавый поносъ, когда количество темной крови составляетъ болѣе выдающійся симптомъ, чѣмъ туженіе. Кровавая рвота и пр., или геморроидальныя шишки съ запоромъ.

Мочеполовые органы.—Жгучая моча, кровавая моча и раздражимость пузыря, невралгія яичекъ и яичниковъ, болѣзни яичниковъ съ болью въ поясницѣ, рукавныя бѣли съ расслабленіемъ слизистой оболочки рукава, викарная менструація; мошоночная грыжа.

Кровотеченіе—изъ носа, рта, полости вырваннаго зуба, желудка, легкихъ, кишекъ, пузыря, матки или задняго прохода, когда кровь венозная, темная, текущая непрерывно; кровотеченіе съ астенией или анеміей или вслѣдствіе астенической склонности есть само по себѣ показаніе для употребленія **Namamelis**.

Поврежденія.—Ожоги языка и губъ горячимъ питьемъ; подтеки отъ ушибовъ.

Наружное употребленіе.—Одна часть крѣпкой тинктуры на 4 или 5 воды; почти во всѣхъ тѣхъ случаяхъ, гдѣ **Нат.** дается внутри, онъ можетъ быть употребляемъ и снаружи и, подобно Рутѣ, можетъ замѣнять собою Арнику въ тѣхъ случаяхъ, когда она не пригодна для больного.

51.—*Helleborus niger*—Черная чемерица.

Тинктура готовится изъ свѣжаго корня.

Спеціальныя показанія.—Головная водянка вслѣдствіе болѣзненнаго состоянія серозныхъ оболочекъ или послѣ солнечнаго удара, или какъ послѣдствіе сыпей или, наконецъ, вслѣдствіе скрытія свинки, съ болью въ головѣ, сонливостью, одурѣніемъ, блѣдностью и легкими конвульсивными движеніями. Однако при хронической головной водянкѣ это средство служить только пособіемъ; **Calcarea**

и Sulphur болѣе дѣйствительны, особенно у золотушныхъ. Водянка груди, живота и мошонки и общая подкожная водянка вслѣдствіе скарлатины, перемежающейся лихорадки и пр. Родильная манія и другія умственные разстройства у женщинъ.

52.—*Helonias dioica*—*Хелонгасъ*.

Родина этого растенія Соединенные Штаты. Тинктура готовится изъ корня, а также дѣлають растиранія изъ хелоина.

Спеціальныя показанія.—Атонія тазовыхъ органовъ съ разстройствомъ желудка. Оно справедливо считается маточнымъ тоническимъ и составляетъ драгоцѣнное средство при атоническихъ состояніяхъ матки—амеорреи, опущеніи матки, меноррагіи, безплодіи, бѣляхъ и пр. Въ то же время оно помогаетъ пищеваренію и усвоенію и дѣйствуетъ на анемичныхъ подобно Ferr. Имъ излечиваются боли въ крестцовой области, происходящія отъ половыхъ излишествъ и часто приписываемыя ревматизму.

53.—*Nepar sulphuris calcareum*—*Стрнная печень*.

Препаратъ известковаго вещества изъ устричныхъ раковинъ и стры. Эти вещества нагрѣваются вмѣстѣ въ герметически закрытомъ тиглѣ и образуютъ нечистый сѣрнокислый кальцій, отдающій сѣрнистый водородъ.

Спеціальныя показанія.—Страданія железъ, органовъ дыханія и ножи, золотушное и сифилитическое худосочіе и послѣдствія Мернурія. Хроническія опухоли железъ, въ особенности когда образуются нарывы; золотушная болѣзнь суставовъ; язвы и чешуйчатыя сыпи вслѣдствіе сифилитическаго зараженія; нагноеніе какой-либо части у золотушныхъ. Это средство замѣчательно содѣйствуетъ правильному нагноенію, занимая первое мѣсто послѣ *Silicea*.

Голова, глаза.—Боль у корня носа, хроническая періодическая мигрень съ сверлящею болью; язвы на соединительной оболочкѣ съ наклономъ къ возвратамъ; хроническая боль глазъ съ частымъ воспаленіемъ и обильной течью у золотушныхъ дѣтей; золотушная течь изъ носа и ушей.

Органы дыханія.—Охриплость со свистающимъ дыханіемъ, хриплый кашель послѣ кори, перепончатый крупъ, катарръ гортани и дыхательнаго горла съ охриплостью, съ сильнымъ, глухимъ, сухимъ кашлемъ, легко возбуждаемымъ простудой и въ особенности по вечерамъ, ощущеніе клубка слизи или внутренней опу-

холи при глотаніи и щекотаніе въ горлѣ, кашель съ такими же симптомами, сначала сухой, потомъ мокротный съ вязкою слизью; хроническій бронхитъ, легочная чахотка у золотушныхъ.

Органы пищеваренія.—**Острая жаба**, также опухоль миндалинъ слюнотеченіе, губчатая десны и пр. вслѣдствіе большихъ приѣмовъ ртути. Хроническая диспепсія съ легко и часто разстраиваемымъ желудкомъ. Хроническій приливъ къ печени, возбуждающій боль въ животѣ съ чувствомъ стѣсненія, мѣшающаго свободному дыханію. Продолжительные запоры вслѣдствіе застоя крови въ прямой кишкѣ и геморрой отъ разстройства печени.

Кожа.—Нездоровая и потрескавшаяся: трещины на ладоняхъ рукъ; нарывы, ноготѣды, чирьи и угрожающіе карбункулы, хроническая рожа и лишай.

54.—*Hydrastis canadensis*—Гидрастисъ.

Растетъ въ Соединенныхъ Штатахъ и Канадѣ и давно извѣстенъ индѣйцамъ своими лечебными свойствами и прекрасной желтой краской, доставляемой имъ. Достоинства его признаются лишь въ весьма ограниченной степени аллопатами, немного болѣе эклектиками и вполнѣ гомеопатами. Для лечебныхъ цѣлей служить его шероховатый корень. Изъ него готовятъ для наружнаго употребленія спринцеванія, примочки и полосканія, а для внутренняго—порошки или тинктуры въ различныхъ разведеніяхъ.

Спеціальныя показанія.—Сфера его не обширна, но въ этой сферѣ онъ является очень успѣшнымъ средствомъ; дѣйствуетъ преимущественно на слизистыя оболочки, железы и кожу.

Глаза, уши и носъ.—При катарральномъ воспаленіи соединительной оболочки, по прошествіи остраго періода, *Hydrast.* употребляется съ большою пользою въ видѣ примочки; онъ еще болѣе пригоденъ при хроническомъ состояніи и въ особенности при истеченіи вслѣдствіе упорнаго катарральнаго воспаленія, при которомъ самый выдающійся симптомъ составляетъ изъязвленіе, и показуется также при насморкѣ съ постояннымъ истеченіемъ густой бѣлой слизи, заложеніемъ носа и при сухомъ насморкѣ съ лобною болью; въ этомъ случаѣ дается X 3 разведеніе. Одинъ изъ симптомовъ, показывающихъ его употребленіе, особенный шумъ въ ушахъ, преимущественно при слабости организма, также звонъ въ ушахъ и ушная течь съ густою слизью—слабый растворъ употребляется для спринцеванія. Вообще при простомъ катаррѣ

употребляется второе разведеніе, при изъязвленіяхъ X 1—а при теци еще крѣпче.

Ротъ и горло.—Молочница съ желтой полосой по срединѣ языка, который кажется очень большимъ, и липкостью во рту; также во всѣхъ формахъ воспаленія рта у дѣтей,—при простомъ изъязвленіи, при меркуриальномъ и при *Stomatitis materna*. Намъ случалось много разъ излечивать примочкой *Hydrast.* упорные случаи, не уступавшіе никакимъ другимъ средствамъ. Иногда при расстройствѣ пищеваренія является особенная боль горла, происходящая отъ распространенія раздраженія желудка; въ этомъ случаѣ *Hydrast.* внутрь—превосходное средство. Точно также онъ употребляется внутрь и какъ полосканіе въ нѣкоторыхъ случаяхъ дифтерита, будучи гомеопатиченъ при слабости, сопровождающей эту болѣзнь, и при изъязвленіи горла; вообще при изъязвленіяхъ горла онъ дѣйствуетъ очень быстро. При гнойномъ состояніи горла въ злокачественной скарлатинѣ *Hydrast.*, въ видѣ полосканія, тотчасъ же останавливаетъ разрушительный процессъ.

Желудочныя страданія.—Здѣсь *Hydrast.* занимаетъ мѣсто рядомъ съ *Nux vom.*, *Puls.*, *Sulph.* Онъ показывается при атоническомъ расстройствѣ пищеваренія съ сильнымъ ощущеніемъ томленія и слабости въ подреберьѣ и продолжительномъ сердцебіеніи. Д-ръ Гель ограничиваетъ его благотворное дѣйствіе на кишечникъ, говоря: *Hydrast.* показывается прямо только при катарральномъ поносѣ, но онъ положительно гомеопатиченъ при слѣдующихъ состояніяхъ: 1) Хроническое слизистое истеченіе изъ кишекъ (*Blephorrhoea*); 2) Хроническое изъязвленіе и пр. съ недостаточнымъ всасываніемъ, колики отъ вѣтровъ. Мы обращаемъ вниманіе на выраженіе «хроническій», какъ означающее характеръ симптомовъ, къ которымъ приложимо это средство.

Hydrastis показывается въ нѣкоторыхъ формахъ кроваваго поноса, при слизистомъ воспаленіи кишекъ катаррального характера, при хроническомъ воспаленіи кишекъ съ вязкими испражненіями. при изъязвленіи прямой кишки, трещинахъ и осадненіяхъ задняго прохода; при геморроѣ и пр. Въ этихъ случаяхъ, кромѣ внутренняго употребленія, полезны также и клистиры изъ *Hydrastis*.

Запоръ.—Въ особенности дѣйствителенъ *Hydrastis* при запорѣ. Д-ръ Ювъ замѣчаетъ: мое главное примѣненіе этого средства было при леченіи запора, гдѣ онъ оказался гораздо выше обыкновенно прописываемой *Nux vom.* Онъ въ особенности примѣнимъ

при запорѣ неосложненномъ, или когда онъ становится причиною другихъ болѣзней. Въ продолжительныхъ запорахъ дается X 1 разведеніе по 2—3 капли. **Двѣ или три капли крѣпкой тинктуры составляютъ легкое слабительное**, имѣя въ то же время тоническое свойство. Онѣ дѣйствуютъ благотвѣтельно на людей, уже прибѣгавшихъ къ слабительнымъ, а также на тѣхъ, которые послѣ дѣятельной, стали вести сидячую жизнь. Такимъ образомъ очевидна его пригодность при недѣятельности кишекъ, а вслѣдствіе этого для пожилыхъ особъ, страдающихъ отъ общей атоніи организма. По аналогіи можно заключить, что **Hydrast.** оказываетъ подобное же дѣйствіе и на другія слизистыя оболочки.

Мочеполовые органы.—**Hydr.** можно считать специфическимъ средствомъ въ болѣзняхъ этихъ органовъ, каковы: слизетечение, гоноррея, начинающаяся стриктура, истечение сѣмени, бѣли, воспаление и изъязвленіе внутреннихъ оболочекъ пузыря и послѣдующая слабость. При гонорреѣ въ особенности полезны спринцеванія изъ раствора сѣрнокислаго гидрастисъ послѣ **Acon.** или **Gels.** въ остромъ періодѣ. Во всѣхъ вышеупомянутыхъ болѣзняхъ, кромѣ внутренняго употребленія, необходимо спринцеваніе или другія наружныя примѣненія.

Страданія железъ и ракъ.—**Hydr.** дѣйствуетъ благотворно на нѣкоторыя страданія железъ и на худосочное состояніе при ракѣ. Бывали примѣры полнаго исчезновенія раковидныхъ опухолей на груди отъ употребленія этого средства, по всей вѣроятности вслѣдствіе его могущественнаго вліянія на железистую систему, а не какой-либо специфичности противъ рака. Но если это средство и не всегда излечиваетъ, то по крайней мѣрѣ благотворно дѣйствуетъ на облегченіе боли и улучшаетъ характеръ раковистыхъ изъязвленій. Ни одно средство не производитъ такого замѣтнаго улучшенія общаго здоровья больныхъ ракомъ, какъ это, улучшенія, выражающагося въ большинствѣ случаевъ во внѣшнемъ видѣ пациентовъ. Впрочемъ, что касается до нашего собственнаго опыта, то мы нашли, что при слабости, сопровождающей ракъ, **Hydr.** долженъ уступить **Arsenic'у**.

Кожа.—**Hydr.** имѣетъ важное значеніе при леченіи язвъ, **Lupus**, трещинъ и осадненій, въ особенности у худосочныхъ и ослабленныхъ; при осадненіяхъ у дѣтей онъ дѣйствуетъ лучше **Calend.** Примочка готовится изъ одной части **Hydr.** на десять воды или, что еще лучше, глицерина. Иногда удобнѣе употреблять порошки. Ими излечиваютъ болящіе соски.

Однимъ словомъ, **Hydr.** пригоденъ при язвахъ на какихъ бы то ни было поверхностяхъ, въ особенности хроническихъ и сопровождаемыхъ слабостью. Это средство укрѣпляетъ мѣстное и общее состояніе, помогая такимъ образомъ природѣ пересилить и изгнать болѣзнь.

55.—*Hyoscyamus niger*—*Бѣлена*.

Бѣлена растетъ по всей Европѣ на необработанныхъ мѣстахъ, близъ деревень, и отличается, если ее раздавить, своимъ неприятнымъ запахомъ. Тинктура готовится изъ всего растенія.

Спеціальныя показанія.—**Функциональныя разстройства мозга и нервной системы**, характеризующіяся нервной раздражительностью и чрезмѣрной дѣятельностью центральныхъ функцій.

Нервная система.—**Бредъ безъ прилива**, показывающаго **Bellad.**, или бѣшенства, требующаго **Stram.**; полная потеря чувствъ съ непроизвольнымъ отхожденіемъ мочи. Бредъ начинается временными приступами возбужденія, во время которыхъ больной рветъ постельное бѣлье, старается все уничтожить и производить движенія, свойственныя его роду занятій; послѣ чего онъ засыпаетъ на нѣсколько часовъ, просыпаясь по временамъ въ возбужденіи. **Бѣлая горячка. Мозговые страданія дѣтей**, не показывющія **Bellad.**, возбужденіе, мѣшающее сну, тихій бредъ при тифѣ и родильной горячкѣ, воспаленіе грудобрюшной преграды, эпилептическія и истерическія конвульсіи, истерическіе припадки.

Голова.—**Косоглазіе, заиканіе, подергиваніе въ лицѣ** и другія хореическія движенія у дѣтей. Головокруженіе и одурѣніе, тупое и дикое выраженіе, крайнее расширеніе зрачковъ и потеря рѣчи; разстройство зрительныхъ функцій.

Органы дыханія.—**Нервный сухой кашель**, начинающійся или отягощающійся при лежаніи, а при сидѣніи облегчающійся. Ночной кашель у дѣтей или пожилыхъ; спазматическій, нервный кашель у дѣтей, пожилыхъ и истеричныхъ.

Пищеварительные органы.—**Рвота вслѣдствіе разстройства мязга**, истерическая рвота, безболѣзненный поносъ, особенно у женщинъ, недержаніе мочи ночью.

56.—*Ignatia amara*—*Игнація*.

Растеніе это принадлежитъ къ тому же семейству, что и *Nux v.*, но между ихъ терапевтическимъ дѣйствіемъ есть значительная разница.

Спеціальныя показанія.—Дѣйствіе этого средства простирается преимущественно на нервныя и желудочныя разстройства.

Нервная система.—Истерика и другія нервныя страданія, ощущеніе въ горлѣ клуба (*Globus hystericus*), эпилептическія и другія конвульсіи у дѣтей, напр., отъ глистовъ или испуга, душевныя волненія отъ горя или испуга. **Ипохондрія** у мужчинъ, **веселость и печаль попеременно**, острая чувствительность тѣла, бессонница и послѣдствія испуга или печали у особъ съ повышенной чувствительностью, особенно у женщинъ и дѣтей, крайняя конвульсивная эвота, неловкость въ спинѣ отъ раздраженія спинного мозга.

Голова.—Приступы головной боли съ ощущеніемъ засѣваго въ мозгу гвоздя, тяжесть въ затылкѣ съ потребностью къ чему-нибудь прислониться; личная и зубная давящая или ноющая боль или нытье зубовъ.

Органы дыханія.—Ощущеніе, будто начинается насморкъ съ болью во лбу; нервный кашель съ раздраженіемъ въ горлѣ, бронхиальный катарръ у стариковъ, когда спазмъ составляетъ выдающійся симптомъ, стѣсненіе въ груди, затрудненное дыханіе. Боль и тоска сердца (не органическія) вслѣдствіе угнетающихъ волненій.

Органы пищеваренія.—Разстройство пищеваренія съ сильнымъ нервнымъ угнетеніемъ; давленіе въ желудкѣ и періодическіе спазмы у истеричныхъ, сильное потѣніе во время ѣды, чувство слабости въ надбрюшіи, острая боль въ заднемъ проходѣ, запоръ съ частыми напрасными позывами и выпаденіе прямой кишки у пожилыхъ и у дѣтей.

Мочеполовые органы.—Обильное истеченіе блѣдной мочи. Ранняя и обильная менструація.

57.—Iodium—*Іодъ*.

Это простое тѣло, добываемое преимущественно изъ золы водорослей; онъ также входитъ въ составъ нѣкоторыхъ минеральныхъ и растительныхъ веществъ. Губна (*Spongia*) обладаетъ врачебными свойствами отчасти вслѣдствіе содержанія въ ней іода. Впрочемъ, она имѣетъ свою собственную сферу дѣйствія независимо отъ него.

Спеціальныя показанія.—Золотушныя страданія железъ, золотушное воспаленіе суставовъ, зубъ, воспаленіе лимфатическихъ железъ, общее исхуданіе съ изнурительнымъ потомъ и поносомъ; изнурительная лихорадка, исхуданіе вслѣдствіе неусвоенія жировыхъ эле-

ментовъ изъ пищи, съ наклономъ къ легочной чахоткѣ или у дѣтей къ брыжжеечной болѣзни, **золотушная костоѣда**.

Нервная система.—Дрожаніе съ исхуданіемъ, хорей у золотушныхъ съ истощеніемъ, исхуданіемъ и пр. **Маразмъ** у дѣтей и женщинъ, **меркуріальное истощеніе** и дрожаніе. **Параличъ** отъ недостаточной иннерваціи съ атрофіей и потерей жизненности отъ заботъ, нужды и пр., уныніе или продолжительная печаль.

Голова.—Давленіе во лбу и на затылкѣ съ неясностью идей, чувство грызущаго голода, сопровождаемое жидкими изверженіями, **хроническія нервныя головныя боли** отъ желудочнаго разстройства; головная боль отъ прилива съ полнотой, головокруженіемъ, сонливостью и пр., въ особенности у пожилыхъ.

Глаза, уши и носъ.—**Золотушное воспаленіе глазъ** съ **свѣтобоязнью**, **потемнѣніемъ зрѣнія** и т. п. Хроническая катарральная глухота, сопровождающая страданія горла или железъ, **золотушная или сифилитическая течь изъ носа** съ **зловоніемъ**, потерей обонянія и пр.

Кровообращеніе.—Сердцебіеніе съ ускореннымъ пульсомъ и слабостью, ведущею къ обморокамъ, перемежающійся пульсъ, стѣсненіе въ сердцѣ и груди, жидкое состояніе крови и другихъ выдѣлений.

Органы дыханія.—**Воспалительный крупъ** (когда образуются перепончатые экссудаты, то іодъ нужно давать **внутри** и для **вдыханій**). **Крупъ**, предшествуемый охрипlostью и сухостью въ горлѣ, хроническое воспаленіе гортани съ охрипlostью, нытьемъ и болѣзненностью, приступъ кашля съ выхожденіемъ комковъ затвердѣлой слизи, **горловая чахотка**, охрипlostь съ приступами рѣзкаго кашля; сухой, жесткій, лающий кашель, хроническій бронхитъ съ рвущимъ и удушающимъ кашлемъ, щекотаніемъ въ горлѣ, сжатіемъ, жгучимъ ощущеніемъ, свистомъ и отхаркиваніемъ слизи, окрашенной кровью, или даже гнойной. Хроническое воспаленіе легкихъ съ нарывами, стѣсненіе въ груди съ давленіемъ, жженіемъ и сердцебіеніемъ, кашель съ кровавой рвотой, исхуданіемъ и ночными потами; кашель и чахоточные симптомы, слѣдующіе за скрытіемъ опухолей железъ. Легочная чахотка съ общими симптомами, показующими это средство.

Органы пищеваренія.—**Слюнотеченіе**, въ особенности **меркуріальное** съ **разрыхленіемъ десенъ**, блѣдностью лица, исхуданіемъ и малымъ быстрымъ пульсомъ, слюнотеченіе во время беременности, неестественный голодь съ разстройствомъ желудка, съ исхуданіемъ, поносъ и исхуданіе вслѣдствіе неусвоенія пищи; **жидкій, зловон-**

ный поносъ у золотушныхъ дѣтей съ растяженіемъ кишекъ, щиплющими и рѣжущими болями; брыжжеечная болѣзнь съ кашлемъ и признаками извуренія, болѣзни селезенки, застой въ печени, хроническая желтуха и пр. у золотушныхъ съ исхуданіемъ, въ особенности въ зависимости отъ органической болѣзни.

Половые органы.—Атрофія или затвердѣніе яичекъ съ половымъ безсиліемъ, водянка мошонки, аменоррея у дѣвушекъ съ склонностью къ чахоткѣ, исхуданіемъ и пр., исхуданіе грудей, аменоррея у золотушныхъ съ затрудненнымъ дыханіемъ, сердцебіеніемъ, потерей аппетита, запоромъ, растяженіемъ кишекъ и проч.; раннія и обильныя мѣсячныя или обильное, жидкое, водянистое выдѣленіе съ упадкомъ силъ, головокруженіемъ, лобной болью и т. п. Болѣзненные регулы съ подобными же симптомами; бесплодіе, воспаленіе матки и хроническое воспаление рукава у золотушныхъ; зловонныя бѣли съ исхуданіемъ, истеченіе молока, продолжающееся послѣ отлученія отъ груди, съ исхуданіемъ; кисты яичниковъ, атрофія и пр.

Кожа.—Хроническія рожестыя пузырьчатая и прыщатая сыпи у золотушныхъ дѣтей; золотушныя язвы, проказа съ соотвѣтствующими симптомами. Наблюдалось замѣчательное улучшение красоты волосъ и чистоты кожи головы вслѣдъ за употребленіемъ іода.

Железистая система.—Зобъ; простое увеличеніе железъ, опухоль и затвердѣніе шейныхъ, слюнныхъ, подъязычныхъ и прочихъ железъ. Увеличеніе печени.

Спринцеваніе изъ іода часто съ успѣхомъ употреблялось при леченіи раздвоеннаго спинного хребта.

58.—*Tréscuanha*—*Рвотный корень.*

Это ползучее, травянистое растеніе, изобилующее въ лѣсистыхъ странахъ Южной Америки, преимущественно въ Бразилии. Въ дѣло идетъ его корень.

Спеціальныя показанія.—Припадочныя или перемежающіяся страданія органовъ дыханія и пищеваренія, являющіяся въ особенности по ночамъ — перемежающаяся лихорадка съ преобладаніемъ желудочныхъ симптомовъ; различныя кровотеченія — преимущественно кровохарканіе.

Голова.—Мигрень, пароксизмаи, съ колющими болями, чувствительностью и тошнотой, боль надъ глазами отъ расстройства пищеваренія.

Органы дыханія.—Спазматическое дыханіе съ кровотеченіемъ или водянистою течью изъ носа и влажностью, краснотой и жгу-

чей болью глазъ; спазматическій кашель по ночамъ съ щекотаніемъ въ гортани, позывами на рвоту и рвотой слизию; кашель съ болью въ пупочной области, точно пупокъ перерывается; ранняя стадія конлюша съ скопленіемъ слизи и рвотой, приступы кашля съ кровавой рвотой; бронхіальный катарръ съ необыкновеннымъ количествомъ слизи, возбуждающей рвоту отъ усилій ее извергнуть; внезапное кровотеченіе изъ легкихъ при чахоткѣ, лѣтняя лихорадка, спазматическое удушье съ тоской, смертельной блѣдностью и страхомъ смерти, ночное удушье, начинающееся внезапно съ подобными же симптомами, холодными конечностями и кончающееся обильнымъ отхаркиваніемъ слизи.

Органы пищеваренія. — Тошнота и рвота съ обильной водянистой слюной, дурнота, чувство пустоты въ желудкѣ и влажный, желтоватый или бѣловатый обложенный языкъ; рвота беременныхъ съ подобными же симптомами; кровавая рвота (см. также половые органы) съ влажнымъ языкомъ и слюнотеченіемъ; рвота кровью, слизию или желчью зеленоватаго или черноватаго цвѣта съ сильнымъ напряженіемъ, потеря аппетита, давленіе послѣ ѣды, атонія желудка, спазматическая изжога, невралгическая и желчная колика съ щиплющими и рѣжущими болями около пупка; поносъ съ тошнотой, рвотой и кровавистыми или зловонными испраженіями; кровавый поносъ съ влажнымъ, обложеннымъ языкомъ и обильнымъ отхожденіемъ слизи, зеленоватой матеріи и крови, осенній поносъ съ рѣзью, туженіемъ, тошнотой и рвотой.

Мочевые и женскіе половые органы. — Кровавая моча съ тошнотой и неприятнымъ ощущеніемъ въ желудкѣ и кишкахъ, густая красноватая моча. Внезапное истеченіе изъ матки ярко-красной крови послѣ родовъ съ тошнотой, головокруженіемъ, головною болью, холоднымъ, блѣднымъ лицомъ. Меноррагія съ подобными же симптомами; кровавая рвота въ связи съ неправильной менструаціей въ критическомъ возрастѣ.

59. — *Iris versicolor* — *Касатикъ*.

Касатикъ водяное растеніе, очень обыкновенное въ Соединенныхъ Штатахъ, съ синими или пурпуровыми цвѣтами. Его значеніе, какъ врачабнаго дѣателя, впервые заимствовано у индѣйцевъ. Въ Георгіи и Флоридѣ почти въ каждой деревушкѣ устроены пруды для искусственнаго разведенія этого растенія.

Спеціальныя показанія. — Страданія слизистой оболочки желудка, а также селезенки и другихъ железъ, съ ненормальнымъ выдѣленіемъ,

слюотеченіемъ, рвотой и поносомъ; нѣкоторыя золотушныя, меркуріальныя и сифилитическія состоянія; меркуріальное слюотеченіе. Ігісъ уподобляется ртути въ значительной степени. но не производитъ такого дезорганизующаго дѣйствія.

Почти всѣ болѣзни, гдѣ примѣнимъ Ігісъ, характеризуются необыкновеннымъ утомленіемъ, упадкомъ силъ и духа, вѣроятно вслѣдствіе разстройства, производимаго этимъ средствомъ въ печени и слизистой оболочкѣ желудка. Онъ очень полезенъ во всѣхъ желудочныхъ и желчныхъ страданіяхъ, напр., при головной боли, сопровождаемой рвотой желчными веществами, когда боль принимаетъ форму мигрени правой стороны. При холерѣ онъ быстро останавливаетъ поносъ съ коликами и урчаніе въ кишкахъ.

Голова.—Невралгія правой стороны лица. Головная боль съ тошнотой вслѣдствіе разстройства желудка или печени; боль обыкновенно является во лбу и правой сторонѣ, отягощается въ покоѣ, и при первомъ движеніи головы, но облегчается при продолжительномъ движеніи и часто сопровождается рвотой, поносомъ и упадкомъ духа.

Глаза.—Простое воспаленіе вѣкъ отъ простуды, въ особенности въ соединеніи съ поносомъ.

Органы пищеваренія.—Воспаленіе рта и зѣва съ изъязвленіями или безъ нихъ, со жженіемъ и слюотеченіемъ, безъ зловонія; слюотеченіе и проч. послѣ дифтерита, жгучая боль въ области желудка и поджелудочной железы; слюотеченіе вслѣдствіе разстройства поджелудочной железы; кислая рвота съ головою болью, кислотой въ желудкѣ и отрыжкой. Разстройство пищеваренія вслѣдствіе недостаточнаго дѣйствія поджелудочной железы, отчего крахмалистая и жирная пища не переваривается, сильныя колики съ вѣтрами, простыя разстройства печени, поносъ со жженіемъ въ прямой кишкѣ и заднемъ проходѣ, поносъ безъ послѣдующаго запора, поносъ почти съ постоянною болью и рѣзью въ кишкахъ и со зловонными испражненіями и вѣтрами, періодическій поносъ по ночамъ, дѣтская холера. въ особенности при сильной рвотѣ. Холерина съ болью подъ ложечкой, вокругъ пупка, или въ нижнихъ частяхъ кишекъ. Непроизвольныя испражненія въ видѣ рисовой воды, судороги и холерическое выраженіе лица, лѣтній или осенній поносъ съ водянистыми или желчными испражненіями и частой рвотой.

Половые органы.—Поллюціи съ сладострастными снами. Истече-

ніе сѣмени съ упадкомъ духа. Также при тошнотѣ и рвотѣ во время беременности.

Кожа.—Лишай, особенно на лицѣ, пузырчато-прыщатая сыпь на тѣлѣ и головѣ.

60.—Kali bichromicum—*Двуххромокислое кали.*

Болѣзненные симптомы, наблюдаемые у рабочихъ на фабрикахъ двуххромоксида кали, навели на мысль употреблять это средство съ врачебною цѣлью. Оно готовится въ видѣ тинктуры или порошковъ.

Спеціальныя показанія.—Разстройство слизистой оболочки, кожи, волокнистыхъ тканей, печени и почекъ. **Воспаленіе глазъ, хроническій ревматизмъ** съ охлажденіемъ пораженныхъ частей, **пупырчатая наклонная сыпь, сифились.** Оно рѣдко показуется при нервныхъ или токсемическихъ состояніяхъ.

Глаза и носъ.—**Воспаленіе глазъ**, катарральное или золотушное, съ краснотой соединительной оболочки, слипаніемъ вѣкъ и истеченіемъ желтой матеріи. **Воспаленіе и изъязвленіе носа** съ водянистой, гнойной или кровянистой течью, иногда въ видѣ эластическихъ сгустковъ. **Полипы въ носу** (внутрь и для нюханія).

Органы дыханія.—**Острый и хроническій насморкъ**; гриппъ съ сильнымъ нервнымъ угнетеніемъ, острый и хроническій **бронхитъ** съ вязкой или гнойной мокротой и затрудненнымъ дыханіемъ, въ особенности при одновременномъ разстройствѣ желудка. **Крупъ** съ охрипlostью, скопленіемъ слизи въ гортани и образованіемъ ложной перепонки, жгучая боль посрединѣ грудной кости. **Кашель**, сопровождаемый сильнымъ головокруженіемъ и труднымъ отдѣленіемъ вязкой, окрашенной кровью, мокроты.

Органы пищеваренія.—**Боль горла** съ изъязвленіемъ и скопленіемъ желтой вязкой матеріи, сифилитическая боль горла при изъязвленіяхъ не глубокихъ; хроническій катарръ желудка съ желтоватымъ, обложеннымъ языкомъ; тошнота и рвота съ чувствомъ холода въ желудкѣ; **изъязвленія въ желудкѣ** съ болью и чувствительностью, сухость рта и пр.; **изъязвленія кишечникаъ**, тупая боль въ правомъ подреберьѣ и бѣловатый стулъ. **Задержаніе мочи** послѣ азиатской холеры.

Кожа.—**Прыщатая сыпь**, язва на ногахъ, язва съ темнымъ центромъ и нависшими краями, въ особенности сифилитическаго характера; **небольшіе плоскіе прыщи на лицѣ, носу, лбу и головѣ.**

61.—Kali hydrojodicum—*Йодистый калий.*

Это средство очень распространено между аллопатами, а также и гомеопатами. Его сфера дѣйствія подобна іоду.

Спеціальныя показанія.—Вторичный и третичный сифились; хроническій ревматизмъ и подагра, слабость и неповоротливость суставовъ послѣ остраго ревматизма; катарральныя страданія золотушныхъ. Kali-hydr. въ особенности показуется при вышеупомянутыхъ болѣзняхъ у людей съ разслабленнымъ организмомъ, а также при отравленіи свинцомъ.

Нервная система.—Острая и хроническая водянка мозга, эпилепсія и параличъ сифилитическаго происхожденія.

Глаза, носъ.—Воспаленіе слезныхъ железъ съ истеченіемъ слизи. Сифилитическое воспаленіе радужной оболочки; текучій насморкъ, поражающій слизистую оболочку глазъ и носа, при чемъ глаза красные и распухшіе, а течь холодная и нераздражающая (горячее, осадняющее выдѣленіе требуетъ Ars.). Ozaena; хроническая глухота. Гипертрофія щитовидной железы.

Органы пищеваренія.—Язвы, опухоль и трещины языка, сифилитическія язвы на мягкомъ небѣ и миндалинахъ; хроническая боль горла; болѣзненность или трещины задняго прохода у дѣтей.

Половые органы.—Полуострое и хроническое воспалительное состояніе матки у молодыхъ женщинъ, часто со слизистыми бѣлками, раздражающими или слегка разѣдающими.

Костная система.—Воспаленіе надкостной плевы сифилитическаго характера или отъ ушиба; сифилитическіе наросты, опухоль костей и костоѣда.

Кожа.—Различныя формы хроническихъ сифилитическихъ и золотушныхъ накожныхъ болѣзней, чесотка, проказа, Erythema, Lupus, язвы и пр.; мѣшеччатая опухоль на головѣ.

Особенности.—Отягощеніе болей по ночамъ, какъ бываетъ обыкновенно въ сифились и въ большинствѣ случаевъ хроническаго ревматизма, а также въ нѣкоторыхъ другихъ болѣзняхъ. Такой характеръ боли служитъ сильнымъ показаніемъ для этого средства.

62. Kreosotum—*Креозотъ.*

Слово это происходитъ отъ κρέας (мясо), σώζω (сохраняю) вслѣдствіе его антисептическихъ свойствъ. Замѣчаніе д-ра Теста, что продолжительное употребленіе копченаго мяса разрушаетъ зубы и производитъ зловонное дыханіе, запоръ и вообще вредно дѣй-

ствуетъ на тѣло, соотвѣтствуетъ гомеопатическому употребленію этого средства.

Спеціальныя показанія.—Хроническая рвота, зубная боль вслѣдствіе порчи. Онъ болѣе пригоденъ въ болѣзняхъ дѣтей слабыхъ.

Органы пищеваренія.—Порча зубовъ и вслѣдствіе этого зубная боль (ср. *Mercurius*); болѣзненное прорѣзываніе зубовъ, въ особенности если они портятся по мѣрѣ появленія и больной худосоченъ и страдаетъ отъ запора (ср. *Chamomilla*); меркуріальное слюнотеченіе (въ видѣ полосканія); упорное разстройство пищеваренія съ постоянной тошнотой и склонностью къ рвотѣ, безъ настоящей рвоты, съ чувствомъ холода въ желудкѣ; сочувственная рвота, какъ при чахоткѣ, ракъ печени, болѣзни почекъ, беременности и пр.: поносъ простой и кровавый съ гнилостными изверженіями, желудочно-кишечное воспаленіе, сахарная моча.

Половые органы.—Бѣли маточнаго рукава; злокачественныя изъязвленія матки; раннія регулы съ истеченіемъ зловонной крови; нервность и пр.; нечистыя ѣдкія бѣли; упорная тошнота по утрамъ, для которой *Kreos.* лучшее средство; послѣродовое очищеніе съ гнилостнымъ запахомъ.

Кожа. Сифилитическія сыпи; при ожогахъ, ознобленіяхъ, нечистыхъ язвахъ можно дѣлать примочку—капля чистаго *креозота* на 80 кап. воды.

63.—Lachesis—Змѣиный ядъ.

Вещество, извѣстное въ гомеопатической терапіи подъ этимъ именемъ, есть ядъ треугольно-головой змѣи (*Trigonocephalus lachesis*).

Спеціальныя показанія.—Нервные страданія женщинъ въ критическомъ возрастѣ; истерическія страданія, раздражительность горла, нѣкоторые случаи хроническаго запора у женщинъ и при поперебѣнномъ поносѣ и запорѣ.

Нервная система.—Истерическіе спазмы въ горлѣ; спазматическое сжатіе пищевода; удушающіе припадки кашля.

Кровообращеніе.—Нервное сердцебіеніе отъ болѣзни сердца, сопровождаемое безпокойнымъ, свистящимъ дыханіемъ, астматическимъ кашлемъ, склонностью къ рвотѣ; приливы крови съ головною болью и бессонницей, жгучія боли въ темени, боли въ спинѣ; меланхолія.

Кожа.—Травматическая гангрена, накожные и другія болѣзни, при которыхъ, какъ въ случаяхъ удаленія змѣей, зараженіе крови

вслѣдствіе мѣстнаго пораженія—какъ-то: карбункулы, піемія отъ воспаленія венъ, гнилостной боли горла, дифтерита, съ упадкомъ нервныхъ силъ.

64.—*Lapis albus*—*Ляписъ альбусъ*.

Это названіе дано докторомъ фонъ-Грауфоглемъ виду гнейса, находимому близъ знаменитыхъ Гаштейнскихъ источниковъ. Онъ замѣтилъ, что жители долины Ache, пьющіе воду этого потока, текущаго по руслу изъ гнейса, бываютъ часто поражены зобомъ. Онъ самъ началъ пить эту воду и получилъ увеличеніе щитовидной железы. Докторъ Bellows, изъ Бостона, еще раньше утверждалъ, что преобладаніе зоба въ Дербиширѣ происходитъ отъ присутствія въ водѣ для питья подобнаго же гнейса.

Фонъ-Грауфогль сдѣлалъ дальнѣйшее наблюденіе, что минеральная вода, выходящая изъ гнейсоваго холма, дѣйствуетъ неблагоприятно при злокачественныхъ наростахъ и изъязвленіяхъ; это заставило его испытать самый гнейсъ. Онъ растеръ и развелъ его до 6-го десятичнаго дѣленія и давалъ многимъ мужчинамъ и женщинамъ. Самые частые симптомы были жгучія и стрѣляющія боли въ сердцѣ и въ устьѣ желудка, въ грудяхъ и въ маткѣ. Онъ прописалъ его при раковой язвѣ щеки у женщины 50-ти лѣтъ, гдѣ образовалось на щекѣ отверстіе, затруднявшее жеваніе и произношеніе. Отверстіе это затянулось и излечилось, при чемъ цвѣтъ лица женщины изъ желтаго и худосочнаго сталъ здоровымъ. Послѣ того онъ давалъ его при ракѣ матки и приводитъ пять случаевъ полнаго его излеченія. Онъ нашелъ его также чрезвычайно полезнымъ при золотушныхъ язвахъ, въ болѣзняхъ лимфатическихъ железъ и при железистыхъ опухоляхъ, являющихся въ мѣстахъ, гдѣ въ нормальномъ состояніи нѣтъ железистаго строенія.

Хотя опытъ не былъ подтвержденъ другими, но все-таки заслуживаетъ вниманія изъ уваженія къ источнику его.

65.—*Lycopodium clavatum*—*Плауноу*.

Мы употребляемъ цвѣтень или споры плауна, который въ обыкновенномъ состояніи совершенно индифферентенъ, но процессъ растиранія дѣлаетъ изъ него могущественное средство во многихъ болѣзняхъ.

Спеціальныя показанія.—Болѣзни слизистыхъ оболочекъ органовъ пищеваренія, мочевыхъ и дыханія, а также кожи, въ особенности

въ соединеніи съ умственной и физической слабостью, блѣдностью, потерей аппетита, медленнымъ и неправильнымъ пищевареніемъ, газами въ кишкахъ и запоромъ.

Органы дыханія.—Хроническій катарръ гортани и бронховъ съ большою общею слабостью; хроническія поверхностныя изъязвленія горла, мягкаго неба, миндалинъ и глотки съ наклономъ къ распространенію. Хроническая пневмонія съ гнойной зловонной мокротой, раннія стадіи легочной чахотки, прививающейся къ бронхіяльному катарру, съ обильной слизистой мокротой.

Органы пищеваренія.—Отрыжка, кислоты въ желудкѣ, изжога; его можно считать почти специфическимъ противъ отрыжки, въ особенности у пожилыхъ людей; кишечные газы съ тимпаническимъ растяженіемъ живота; запоръ съ недѣятельностью, чувствомъ теплоты и сухости кишекъ; песокъ въ мочѣ; воспаленіе кишекъ у дѣтей отъ непереваренной пищи; хроническій застой въ печени съ болью въ правомъ боку и спинѣ; непобѣдимый сонъ послѣ обѣда, сопровождаемый крайнимъ истощеніемъ.

Мочевые органы.—Частое и болѣзненное моченіе съ мутной мочей, оставляющей осадокъ и иногда смѣшанной со слязью и кровью. Катарръ пузыря, спазматическое задержаніе или недержаніе мочи у дѣтей, мочерѣзъ вслѣдствіе песка или гноя въ мочѣ или атонія слизистой оболочки; песокъ (осадокъ мочевоы кислоты).

Кожа.—Обопрѣлости, шелуди, колтунъ, хроническое воспаленіе кожи, блѣдность; холодныя конечности.

66.—Mercurius—Ртуть.

Мы употребляемъ различные препараты ртути; главнѣйшіе изъ нихъ: *M. solubilis Hahnemannii*—черная окись ртути, впервые приготовленная Ганеманомъ; *M. vivus*—металлическая ртуть; *M. corrosivus*—сулема или двухлористая ртуть; *M. iodatus*, или *bijodatus*—іодистая или двуіодистая ртуть и *Cinnabaris*—красная сѣрнистая ртуть, киноварь. *M. cyanatus*—ціанистая ртуть. Общія дѣйствія ихъ такъ сходны, что мы описываемъ всѣ эти формы подъ однимъ именемъ. Главныя различія между препаратами указаны въ концѣ статьи, а мѣстами въ текстѣ.

Спеціальныя показанія.—Нездоровое и золотушное состояніе крови со зловонными выдѣленіями, желтоватымъ лицомъ, вообще блѣдной и матовой кожей и наклономъ къ подтекамъ, кровоизліяніямъ и пассивнымъ кровотеченіямъ; худосочное состояніе всей нервной системы—умъ лишается способностей, больной стано-

вится раздражительнымъ, съ исхуданіемъ, дрожаніемъ членовъ и истощеннымъ видомъ. Железы увеличиваются и проявляютъ наклонность къ нагноенію или распаденію; слизистыя оболочки и кожа предрасположены къ изъязвленіямъ, вообще нездоровы, а отдѣленія первыхъ вообще ненормальны и чрезмѣрны; потъ также обильный и кислый или зловонный.

Приливы къ головѣ, легкимъ, печени, кишкамъ и пр., сопровождаемые ознобомъ, а потомъ легкой лихорадкой, жаромъ, сухостью рта и горла, безпокойствомъ и проч., и усиливающіеся къ вечеру и по ночамъ.

Водянка конечностей и брюшная вслѣдствіе желтухи, блѣзни печени и общаго худосочія, съ блѣдной, желтовато-зеленоватой и холодной кожей, слабымъ и нѣсколько скорымъ пульсомъ, густой зловонной мочей, запоромъ и сухими, свѣтлыми изверженіями. Ревматизмъ съ ноющею или давящею болью въ костяхъ, съ охлажденіемъ или ознобомъ, за которымъ слѣдуетъ легкая лихорадка; мѣстный ревматизмъ, хроническій или во время ревматической лихорадки, при обильномъ потѣ на пораженныхъ мѣстахъ безъ облегченія; полу-острое воспаленіе надкостной плевы у худосочныхъ, цынга.

Вотъ общія показанія для Меркурія: изнуренный, блѣдный, нездоровый видъ, разстройство желчи или печени, зловонное дыханіе, дурной аппетитъ, наклонность къ разстройствамъ слизистыхъ оболочекъ,—насморкъ, воспаленіе глазъ, боль горла, разстройство пищеваренія, поносъ и пр. отъ сквозного вѣтра и неблагоприятныхъ перемѣнъ температуры; увеличенная чувствительность къ впечатлѣніямъ; чувствительность къ холоду и сырости съ ознобомъ, при легкой лихорадкѣ съ немного ускореннымъ, мягкимъ и полнымъ пульсомъ и легкимъ предварительнымъ ознобомъ; симптомы вообще хуже вечеромъ и ночью; хроническій потъ, въ особенности по ночамъ, или же липкій—при малѣйшемъ движеніи; скорое утомленіе; холодъ конечностей, упадокъ духа или ослабленіе умственныхъ способностей, раздражительность, безпокойство и пр.

Меркурій впрочемъ не годится больнымъ, принимавшимъ его въ аллопатическихъ дозахъ, въ такихъ случаяхъ его замѣняютъ: *Hepar sulph.*, *Acid.-nitr.*, *Aurum muriaticum*, *Carbo-veg.* и проч.

Нервная система.—Дрожаніе рукъ, ногъ или всего тѣла у худосочныхъ вслѣдствіе простуды, лишеній и т. п. Отупѣніе, размягченіе мозга, параличъ. Пляска Св. Витта и головная водянка отъ предшествовавшаго истощенія нервной системы, сифилитическій

параличъ, бессонница и страшные сны съ сонливостью днемъ, бессонница съ пульсаціей подъ ложечкой, обильнымъ потомъ и упадкомъ духа.

Голова.—Головная боль отъ простуды съ чувствомъ сжатія вокругъ головы; раздраженіе глазъ, тяжесть въ переносѣхъ и въ скулахъ, истеченіе изъ глазъ и носа; ознобъ, **ревматическая боль** съ болью въ костяхъ черепа и въ кожѣ головы и ощущеніе, будто кожа туго натягивается на кости; боль во лбу, горячее лицо, холодныя руки и общій ознобъ; **желчная головная боль** съ ощущеніемъ полноты и сдавливанія и чувствительностью, краснымъ, горячимъ, распухшимъ лицомъ, обильнымъ слюнотеченіемъ, рвотой желчью.

Глаза.—Воспаленіе глазъ отъ простуды съ болью и жженіемъ; слипаніе вѣкъ, ощущеніе песку въ глазахъ; хроническая боль глазъ у лицъ болѣзненныхъ; **золотушное и сифилитическое воспаленіе глазъ**—соединительной, радужной и сѣтчатой оболочки; хроническое воспаленіе и опухоль Мейбоміевыхъ железъ.

Уши.—Воспаленіе уха—съ сильною болью, истеченіемъ зловоннаго гноя или гноя съ кровью; жужжаніе и шумъ въ ухахъ, хуже по ночамъ; ушная боль и частая глухота отъ простуды съ шумомъ въ ухахъ и истеченіемъ слизисто-гношной матеріи, опухолью железъ, сопровождающаяся зловоннымъ выдѣленіемъ и т. п.

Носъ.—Опухоль и воспаленіе носа, доходящія до нагноенія или изъязвленія и истеченія нечистаго гноя, образованіе струпеевъ въ ноздрахъ, слизисто-гношное истеченіе изъ носа—сифилитическая Озаепа.

Органы дыханія.—Текучій насморкъ,—чиханіе, слезотеченіе, ощущеніе сжатія въ головѣ и ознобъ; охриплость съ сухостью горла; кашель съ желтой слизью, сладковатаго или солоноватаго вкуса; сухой, рѣзкій, потрясающій кашель со стѣсненіемъ въ груди, хуже по ночамъ, облегчающійся на время питьемъ холодной воды, съ ощущеніемъ, точно кашель сейчасъ пройдетъ, если только смочить горло; сильный кашель со щекотаніемъ въ гортани (*Merc.-vividus* хЗ), также кашель при хроническомъ бронхитѣ и чахоткѣ съ подобными же симптомами; отхаркиваніе слизисто-гношной матеріи и крови у худосочныхъ и послѣ скарлатины.

Органы пищеваренія.—Ротъ и пр. — Воспаленіе и изъязвленіе рта, языка, зѣва и миндалинъ съ опухолью железъ и легкой лихорадкой; болящій ротъ у кормящихъ грудью; молочница; ракъ; опухоль языка; цынга; губчатость и кровоточивость десенъ; трещины

въ углахъ рта; мѣдный или непріятный вкусъ; бѣловатое или желтоватое обложеніе языка; слизь во рту и зловонное дыханіе. При болящемъ ртѣ съ глубокими болѣзненными трещинами или язвами превосходное средство **Мерс.-сог.** хз. разв.; слюнотеченіе — простое или у беременныхъ; **свинка**; опухоль железъ послѣ скарлатины. **Зубы**—зубы болѣзненны и кажутся **шатающимися**, десны опухшія и чувствительныя, боли—бьющіяся и дергающія, **хуже по ночамъ**, со слюнотеченіемъ и часто потомъ и общимъ чувствомъ озноба; нарывъ на деснахъ съ подобными же симптомами. **Горло**.—Ноющая боль горла, затрудняющая глотаніе или съ ощущеніемъ, будто въ горлѣ засѣло что нибудь острое, съ сухостью, а по временамъ чувствомъ, будто въ горлѣ поднимается горячій паръ; хроническая боль горла съ **блѣдною** или **синеваато-красною опухолью**, чувствомъ сухости, отхаркиваніемъ вязкой, стекловидной слизи и склонностью къ изъязвленію; сифилитическая боль горла съ подобными же симптомами; боль горла—съ изъязвленіями, гнилостностью и гангренѣй при **Scarlatina anginosa**, и съ **опухолью железъ**. **Железы**.—Опухоль и затвердѣніе или нагноеніе околоушныхъ, подчелюстныхъ и подъязычныхъ железъ отъ простуды съ болѣзненностью и жаромъ, а иногда слюнотеченіемъ. **Свинка**. **Желудокъ**.—Жженіе подъ ложечкой—съ болѣзненностью и давленіе послѣ пищи; расстройство пищеваренія вслѣдствіе недѣятельности печени—съ желчною рвотой, запоръ; зловонная моча съ буроватымъ осадкомъ; острый гастритъ. **Поджелудочная железа**.—Полнота въ лѣвомъ подреберьѣ со жгучею болью и чувствительностью въ области поджелудочной железы, усиленное выдѣленіе изъ нея; пѣнистый или водянистый поносъ или бѣловатая, твердая и зеленоватая изверженія. **Печень**.—Хроническій застой, увеличеніе и отвердѣніе печени съ ноющею, тупою болью, тяжестью, чувствительностью, непріятнымъ жаромъ, затрудненнымъ дыханіемъ, невозможностью лежанія на правой сторонѣ и общими желчными симптомами; недѣятельная печень, недостаточное выдѣленіе желчи—блѣдныя, твердая, зловонныя изверженія, потеря аппетита, упадокъ духа; атрофія печени. Хроническая желтуха съ запоромъ, блѣдными сухими изверженіями, темножелтой мочей, мягкимъ и слабымъ пульсомъ. **Простая желтуха**, въ особенности у дѣтей. **Кишечникъ**.—Поносъ съ окрашенными, слизистыми, зловонными изверженіями; садненіе задняго прохода, преимущественно у дѣтей; **водянистый поносъ** отъ простуды съ жаромъ и вѣтрами; ознобъ, головная боль, непріятный вкусъ, слюнотеченіе, слабость. **Желчный поносъ** съ зелеными, темнобурыми и осадняющими изверже-

ніями: растяженіе и болѣзненность кишекъ; водянистый поносъ и исхуданіе; **дѣтскій поносъ**—съ зелеными или похожими на сбитыя яйца испражнениями, вѣтрами и пр. **Кровавый поносъ**—съ истеченіемъ кровянистой слизи, **тенезмами** или **невольнымъ туженіемъ**, мѣловымъ осадкомъ въ мочѣ и предшествуемый ознобомъ, коликами, растяженіемъ живота и пр. (При кровавомъ поносѣ всего **дѣйствительнѣ Merc.-cor.**). Воспаленіе слѣпой, ободочной и прямой кишки—съ изъязвленіемъ, боли въ сѣдалищѣ и крестцѣ вслѣдствіе геморроя (также **Aesculus**). При **дѣтской холерѣ**—съ частымъ бѣлымъ водянистымъ стуломъ, туженіемъ, жаждой, тошнотой и пр., всего лучше **Merc.-dulcis** хз; **запоръ**—слѣдующій за желчнымъ поносомъ, съ изверженіями темно-бурыми или зелеными, комковатыми и покрытыми слизью или запоръ со случайными приступами желчнаго поноса. **Задній проходъ**.—Его болѣзненность, рѣзкія колющія боли съ истеченіемъ серозной жидкости, бѣлый или **слизистый геморрой**. Глисты у больныхъ съ характеристическимъ худосочиемъ, показующимъ **Merc.** Перитонитъ съ экссудатами.

Мочевые органы.—Воспаленіе почекъ; катарръ пузыря; бѣлковая моча; задержаніе мочи вслѣдствіе остраго воспаленія или прилива; частое и болѣзненное мочеиспусканіе.

Половые органы.—Воспаленіе слизистой оболочки головки члена; опухоль мошонки съ эрекціей члена; холодныя и сморщенные половыя части; истеченіе сѣмени и слизи у худосочныхъ; гоноррея, шаниръ, сифилитическія язвы, начинающіеся бубоны Гнойныя и ѣдкія бѣли, выпаленіе **рукава матки**—съ жаромъ, болью и чувствительностью; обильныя регулы вслѣдствіе разжиженія крови у больныхъ съ меркуріальнымъ худосочиемъ; при общей слабости, исхуданіи, отежѣ, холодѣ, блѣдности, короткомъ дыханіи и пр.; болящія груди у подобныхъ же больныхъ.

Кожа.—Хроническій **потъ**—кислый или зловонный, а также при малѣйшемъ напряженіи; пузырчатыя и прыщатыя сыпи, трещины на рукахъ, **отрубевидная сыпь на головѣ**, золотушныя и сифилитическія сыпи и язвы, шелуди, **Rupia** и другія разрушительныя состоянія, ночной зудъ или чесаніе безъ сыпи отъ начинающейся желтухи.

Показанія для различныхъ препаратовъ Меркурія.

M. bijodatus—зобъ, опухоль железъ, также когда подобныя опухоли сопровождаютъ скарлатину; хроническій бронхитъ у золотушныхъ, полипы носа, хроническій катарръ.

M. corrosivus—воспаленіе глазъ, желудка, кишекъ, брюшины,

кровавый поносъ, болѣзни печени, страданія мочевыхъ органовъ, гоноррея, парша, нѣкоторыя сифилитическія сыпи.

M. cyanatus—при дифтеритѣ.

Merc.-sulphuratus ruber, — **Cinnabaris** — хроническая гоноррея, слизетеченіе, шанкръ и увеличеніе паховыхъ железъ.

M. sol. и **M. vivus** прописываются безразлично, такъ какъ дѣйствія ихъ почти одинаковы.

67.—*Nux vomica*—*Чилибуха*.

Это плодъ дерева значительной вышины, растущаго въ Индійскомъ Архипелагѣ, Южной Индіи, Цейлонѣ и пр.; мы употребляемъ стѣмена, изъ которыхъ готовится крайне горькая тинктура, возбуждающая, какъ и другіе горькіе препараты, усиленное отдѣленіе слюны.

Спеціальныя показанія.—Спазматическія страданія нервной системы; расстройство пищеваренія съ запоромъ; перемежающаяся лихорадка съ преобладаніемъ желудочныхъ симптомовъ, судорожныхъ болей и пр. Она въ особенности пригодна во всѣхъ страданіяхъ нервной и пищеварительной системъ, происходящихъ отъ угнетенія вслѣдствіе чрезмѣрнаго возбужденія, какъ напимѣръ, при неумѣренномъ напряженіи нервной системы дѣлами—заботой, чрезмѣрными занятіями и пр. или употребленіемъ спиртныхъ напитковъ, кофе и другихъ возбуждающихъ.

Особенности.—*Nux vom.* вообще пригодна лицамъ сухощавымъ съ плотными тканями тѣла, энергичнымъ и раздражительнымъ характеромъ, смуглой кожей, страдающимъ отъ запора или неправильнаго дѣйствія кишекъ, когда они просыпаются утромъ съ головною болью и наплывомъ идей и снова впадаютъ въ тяжелый, неосвѣжающій сонъ. Симптомы вообще являются или отягощаются рано утромъ, въ 2 или 3 часа, и усиливаются отъ пищи или умственнаго напряженія.

Нервная система.—**Столбнякъ**—безъ потери сознанія; тетаническія судороги, перемежающіяся съ ослабленіемъ и афлексіей. **Спазмы**, боль и утомленіе съ чувствомъ разбитости въ суставахъ; дрожаніе членовъ, какъ у пьяницъ; **эпилепсія**, предшествуемая головокруженіемъ и ползаніемъ мурашекъ и зудомъ лица, за которыми слѣдуютъ сильныя подергиванія рукъ, кончающіяся потерей сознанія; **конвульсивныя движенія** отъ прикосновенія; **болѣзненная острота чувствъ**; параличъ пьяницъ; ранняя стадія бѣлой горячки; **наклонность къ апоплексіи**; невралгическія страданія спинного

мозга съ зудящими, ноющими, колющими болями, усиливающимися отъ движенія или прикосновенія; **безпокойный сонъ со страшными видѣніями**—кошмаръ, умственное угнетеніе, **ипохондрія** и другія нервныя болѣзни въ связи съ разстройствомъ пищеваженія или опьянѣніемъ.

Голова.—**Головная боль** вслѣдствіе прилива, хуже послѣ ѣды, съ пульсаціей, **головокруженіемъ**, краснымъ лицомъ, ощущеніемъ, будто голова лопається и одурѣніемъ; часто съ **тошнотой, рвотой или запоромъ** и усиливающаяся отъ кашля или при наклоненіи, въ особенности у лицъ крѣпкихъ, **полнокровныхъ**; истерическая **мигрень, головная боль отъ опьянѣнія**; сильная головная боль, начинающаяся помраченіемъ зрѣнія; **свѣтовая колебанія**, кажуціяся на небольшомъ разстояніи отъ глазъ.

Органы дыханія.—**Насморкъ** съ заложеннымъ носомъ; сухой, мучительный, **спазматическій кашель**, возбуждающій боль подъ ложечкой и головную, —точно голова лопається; кашель, соединенный съ разстройствомъ желудка или печени; **хроническій бронхитъ у пожилыхъ** съ обильной, но трудно отдѣляемой мокротой. **Спазматическая астма**, при чемъ во время приступа мышцы груди напрягаются, больного мучитъ тоска и боль или нѣтье подъ грудною костью и приступъ кончается обильной рвотой мокротой. Сердцебиеніе во время астмы; спазмы сердца.

Органы пищеваженія.—**Зубная боль** при разстройствѣ желудка или во время беременности; спазматическая **инота** и трудность глотанія. Разстройство пищеваженія, причемъ передняя часть языка сравнительно чиста, а задняя густо обложена, кислый, непріятный или горькій вкусъ во рту, **вѣтры, изжога, отрыжка** (см. также **Luc.** и **Vryon.**). Отрыжка пищею вскорѣ послѣ ея пріянія безъ позывовъ на рвоту или туженія; **кардіалгія**—тяжесть въ желудкѣ послѣ пищи съ упадкомъ духа; дурное настроеніе—чувство давленія въ желудкѣ съ болѣзненностью и чувствительностью; **острое разстройство желудка отъ трудно варимой пищи** или послѣ **опьянѣнія** съ болью, тошнотой и рвотой; хроническое разстройство съ судорожными болями или **спазмами въ желудкѣ** или **кишечными вѣтрами и запоромъ**; нѣтье и рѣзь въ желудкѣ, боль отъ всякой пищи, боль въ надбрюшіи и подреберьѣ, спазматическая **рвота и позывы и рвота по утрамъ у беременных**; спазматическая **колика и съ вѣтрами** (см. также **Coloc.** и **Iris**), **запоръ** при нецаривномъ и спазматическомъ дѣйствіи кишекъ; **частые, тщетные позывы на нихъ** и спазматическіе приступы кроваваго поноса; **грыжа у жен-**

щинъ и дѣтей; поносъ у дѣтей при непригодной искусственной пищѣ; закрытый геморрой (въ перемежку съ Sulph.) съ головной болью отъ прилива; выпаденіе или стриктура прямой кишки съ запоромъ; хроническая боль печени, особенно у пожилыхъ.

Мочевые органы. — Спазмы при проходѣ мочевыхъ камней. **Мочерѣзъ**—отъ хроническаго раздраженія нижней части спинного мозга; недержаніе мочи—отъ паралича сжимающей мышцы.

Половые органы.—Раздражительность мужскихъ половыхъ органовъ съ истеченіемъ сѣмени; спазматическія боли въ сѣмянномъ канатикѣ съ сокращеніемъ яичекъ; спазматическая менструальная колика съ преждевременнымъ, скуднымъ истеченіемъ, приливомъ къ мозгу, ознобомъ, разстройствомъ желудка и пр.; частое появленіе кровей. Выпаденіе матки и рукава; воспаленіе матки, бѣли, тошнота по утрамъ.

Стрихнинъ—главный алкалоидъ чилибухи—употребляется въ обширныхъ размѣрахъ аллопатами и гораздо менѣе гомеопатами, такъ какъ онъ не имѣетъ такой обширной и разнообразной сферы дѣйствія, какъ *Nux vomica*; его вліяніе ограничивается преимущественно спиннымъ мозгомъ и очень незначительно на головной. Мы примѣняемъ его только къ паралитическимъ и сильнымъ спазматическимъ и тетаническимъ (травматическаго происхожденія) страданіямъ. **Фосфорноокислый стрихнинъ** полезенъ при ревматическихъ страданіяхъ пожилыхъ людей съ мышцами слабыми, неупругими и склонностью къ болѣзненнымъ судорогамъ.

68.—*Opium*—*Opій*.

Макъ и его препараты употребляются съ врачебною цѣлью съ самой глубокой древности.

Опій получается нами изъ Турціи и Египта. Употребленіе Опія, разъ вошедши въ [прыгычку, скоро становится всепоглощающею страстью. Въ людяхъ, подверженныхъ ей, замѣчается худосочное состояніе тѣла и разстройство большей части его отпавленій; у нихъ малѣйшая царапина превращается въ нечистую и злокачественную язву.

Еще болѣе вреда приноситъ употребленіе Опія для успокоенія маленькихъ дѣтей. Это тѣмъ болѣе неизвинительно теперь, когда гомеопатія ввела *Acon.*, *Bellad.*, *Cham.*, *Coff.* и пр., эти вѣрные и могущественныя средства, удаляющія, а не заглушающія тѣ причины, которыя возбуждаютъ безпокойство у дѣтей.

Спеціальныя показанія.—Тяжесть и головная боль и сонливость

послѣ ѣды у полнокровныхъ. Хроническій запоръ и бездѣтельность кишекъ.

Нервная система.—Апоплексія съ медленнымъ полнымъ пульсомъ, хрипящимъ дыханіемъ; нѣкоторые случаи **бѣлой горячки**; **конвульсіи у дѣтей отъ испуга**; острия лихорадки, характеризуемыя сонливостью, граничащею съ оцѣпенѣніемъ и отсутствіемъ всякой боли. Хрипѣніе съ открытымъ ртомъ, вздрагиваніе и подергиваніе членовъ и жгучій жаръ потѣющаго тѣла; тифъ съ частичнымъ задержаніемъ мочи и сонливостью; непобѣдимая **сонливость**, за которой слѣдуетъ **бессонница**, головная боль, безпокойство, ознобъ и пр., одуряющій, не освѣжающій сонъ съ храпѣніемъ, полуоткрытыми глазами, громкимъ, неправильнымъ дыханіемъ; **спячка**, отъ которой можно съ трудомъ разбудить (при легкой—пригоднѣе **Bellad.**). Головная боль съ тяжестью, біеніемъ артерій, краснотой лица, сонливостью послѣ ѣды, сокращеніемъ зрачковъ, въ особенности у лицъ, предрасположенныхъ къ апоплексіи или предающихся пьянству.

Органы пищеваренія.—Разстройство желудка у пьяницъ, у которыхъ повидимому органы пищеваренія потеряли всякую силу; **продолжительный запоръ** вслѣдствіе полной недѣтельности кишекъ и когда отъ этого не чувствуется неудобствъ. **Свинцовая колика** и запоръ; **ущемленная грыжа**.

Мочевые органы.—Паралитичное задержаніе мочи, въ особенности у дѣтей и стариковъ.

Кожа.—Внезапное скрытіе острыхъ сыпей, вызывающее мозговые симптомы, характеристичные для этого средства.

Особенности.—Пассивное недѣтельное состояніе всего организма — физическое и умственное. Показуемыя средства остаются индифферентными, пока Олій не разбудитъ дремлющую энергію и не сдѣлаетъ нервную систему воспримчивой.

69.—Phosphorus—*Фосфоръ*.

Фосфоръ—раздражающій ядъ, что достаточно доказывается его дѣйствіемъ на рабочихъ на спичечныхъ фабрикахъ; онъ часто производитъ омертвѣніе нижней челюсти, нарывы на деснахъ, выпаденіе зубовъ, распаденіе десенъ, такъ что видна пораженная челюсть. При распространеніи воспаленія послѣдствія нерѣдко бывають роковыя.

Спеціальныя показанія.—Органическая болѣзнь печени; воспаление легкихъ; желтуха при желтой и другихъ лихорадкахъ съ черной рвотой; **жировое перерожденіе**—сердца, печени, мышцъ и

пр.; расслабляющая лихорадка—съ упадкомъ силъ, икотой, холодными конечностями, липкимъ потомъ на лицѣ и исхуданіемъ; тифоидальныя состоянія въ различныхъ болѣзняхъ съ сухимъ и потрескавшимся, или черновато-глянцевитымъ языкомъ; послѣдствія половыхъ излишествъ; маразмъ; болѣзнь костей: изнурительная лихорадка.

Спеціальныя особенности.—Блѣдное, болѣзненное, желтое или распухшее лицо, угнетеніе нервной системы, боли въ суставахъ, наклонность къ болѣзнямъ легкихъ, тихое уныніе и постепенное исхуданіе.

Нервная система.—Невралгія; функціональный параличъ и эпилепсія отъ расслабляющихъ причинъ—половыхъ излишествъ, лишней и пр.; прогрессивный параличъ спинного мозга, но не касающійся головного; односторонній параличъ—у золотушныхъ, пожилыхъ особъ съ ощущеніемъ ползанія мурашекъ въ парализованныхъ частяхъ; густая моча; слабость дѣтей, долго не начинающихъ ходить; маразмъ; дрожаніе членовъ; общая слабость и упадокъ духа.

Голова, глаза, уши и пр.—Подагрическая мигрень съ опухолью, воспаленіемъ и крайней болѣзненностью пораженной части, хроническое воспаленіе соединительной оболочки глазъ; темная вода съ колющими болями въ глазныхъ яблокахъ и глазницахъ; глухота у золотушныхъ женщинъ и дѣтей съ жужжаніемъ и шумомъ въ ушахъ и сухостью а по временамъ истеченіемъ зеленоватої слизи; хроническій катарръ носа съ воспаленіемъ и зловонною зеленоватою слизью.

Органы дыханія.—Кашель съ общимъ раздраженіемъ въ груди; рѣзкій, истощающій кашель со ржавою или зеленоватою, а иногда зловонною мокротой и ощущеніемъ стѣсненія въ легкихъ. Кашель и страданія груди съ подобными же симптомами во время или послѣ тифа и другихъ горячекъ; чувство жара или острой боли при вдыханіи; хроническій кашель съ вязкой красновато-бурой мокротой; хроническій бронхитъ съ сильнымъ общимъ разстройствомъ, болѣзненностью въ груди при дыханіи, пѣнистой и кровянистой или гнойной мокротой, исхуданіемъ, изнуреніемъ и пр.; простая тифоидальная и хроническая пневмонія, при чемъ кашель возбуждаетъ болѣзненность и отхаркиваніе слизи и крови. Бронхо-пневмонія (въ перемежку съ *Ant.-tart.*); плевро-пневмонія (въ перемежку съ *Bryon*). Легочная чахотка въ ранней стадіи, а также и при дальнѣйшемъ теченіи. *Phosph.* облегчаетъ приливъ крови, успокаиваетъ кашель, умѣряетъ поносъ и пр.

Органы пищеваренія.—**Порча зубовъ нижней челюсти**, въ особенности когда затронута и самая челюсть, съ воспаленіемъ десенъ, **наклонность къ нарывамъ на деснахъ**; неправильности прорѣзыванія зубовъ въ нижней челюсти, въ особенности у золотушныхъ дѣтей, съ **хроническимъ поносомъ** и **наклонностью къ брыжжеечной болѣзни**; изжога съ частой рвотой и чувствомъ жара въ желудкѣ; поносъ съ туженіемъ; голодъ съ исхуданіемъ, бѣлообложеннымъ языкомъ и пр.; **испорченный желудокъ отъ истощенія и излишествъ** съ большою слабостью; воспаленіе желудка и кишекъ съ изъязвленіемъ, при чемъ наблюдается исхуданіе больного; **хроническій поносъ**—водянистый или изнурительный у особъ нервныхъ и у дѣтей; мягкая форма поноса при чахоткѣ; **болѣзни печени**, при которыхъ станавливаются ея отправления; острая атрофія печени—желтуха и пр.; злокачественная желтуха, жгучее ощущеніе въ желудкѣ, черная рвота, острое жировое перерожденіе печени *), **хроническая желтуха**.

Мочевые органы.—Густая, мутная и скудная моча при тифоидальныхъ состояніяхъ; яркая и пѣнистая моча, жирныя пленки, плавающія на мочѣ; бѣлая моча; воспаленіе почекъ.

Половые органы.—**Истеченіе сѣмени**, истощающее больного, зренціи съ слишкомъ скорымъ изверженіемъ. **Половое безсиліе**, сатириазъ, аменоррея или скудное мѣсячное съ блѣднымъ, желтоватымъ, восковымъ цвѣтомъ лица и золотушнымъ состояніемъ. **Хроническое воспаленіе груди** съ фистулами.

Костная система.—**Пары фосфора** всегда производятъ у животныхъ періоститъ въ челюстяхъ и лицевыхъ костяхъ, если надкостная плева была повреждена; при неповрежденіи же ея это дѣйствіе наблюдается лишь изрѣдка. Они дѣйствуютъ также раздражающимъ образомъ на надкостную плеву другихъ костей, но не такъ сильно, какъ на челюсти. **Фосфоръ**, принимаемый внутрь въ пилюляхъ или въ формѣ фосфорной кислоты, вообще поражаетъ кости, но результаты бываютъ различны—у взрослыхъ или у молодыхъ—еще растущихъ животныхъ. У растущихъ животныхъ отлагается новая кость, гораздо болѣе плотными массами, чѣмъ въ нормальномъ состояніи. Эти дѣйствія достигаются ежедневнымъ употребленіемъ фосфора въ приѣмахъ настолько малыхъ, что они не производятъ отра-

*) Теперь хорошо извѣстно, что отравленіе фосфоромъ возбуждаетъ жировое перерожденіе или атрофію печени. Достоинно замѣчанія, что въ самое короткое время, въ нѣсколько часовъ или дней, является не только желтуха, но печеночныя клѣточки переполняются шариками жира.

вления, даже при продолжительномъ употребленіи (British Medical Journal, Іюнь 1872 г.).

Кожа.—Болѣзни кожи въ сосѣдствѣ съ нижней челюстью. **Свищевыя язвы** съ лихорадкой; ознобленіе съ зловоннымъ водянистымъ выдѣленіемъ у золотушныхъ.

70.—*Phytolacca decandra*—*Фитолакка* *).

Это тоже одно изъ новыхъ американскихъ средствъ. Для леченія употребляютъ—корень, листья и ягоды.

Спеціальныя показанія.—Болѣзни горла; нарывъ, фистула, раздражительность грудныхъ железъ; хроническій ревматизмъ. Вообще, его дѣйствіе подобно *Kali hydrojodicum*, *Merc.* и *Mezegeum*.

Голова, носъ и пр.—Тупая, тяжелая боль во лбу, темени и затылкѣ съ зѣвотой; сифилитическая головная боль; острый насморкъ; течь изъ носа и сифилитическое его изъязвленіе.

Органы дыханія.—**Охриплость**—потеря голоса съ сильной сухостью и ощущеніемъ кома въ горлѣ; кашель съ ощущеніемъ изъязвленія въ дыхательномъ горлѣ надъ грудной костью; катарральныя страданія горла, въ началѣ болѣзни. При нихъ, а равно и при дифтеритическихъ страданіяхъ очень полезны вдыханія, также смазываніе и полосканіе (25 кап. тинктуры *Phytolacca* на $\frac{1}{2}$ стакана воды); дифтеритъ и дифтеритическое воспаленіе, начинающееся терпкостью, удушающимъ ощущеніемъ—вслѣдствіе опухоли мягкаго неба, миндалинъ и воспаленія небной занавѣски. **Короче**—при эпидеміи дифтерита можно рекомендовать *Phytolacca* (x 3 или x 6) почти во всѣхъ случаяхъ начинающейся сухости или боли горла, которыя могли бы перейти въ дифтеритъ, особенно во время эпидеміи.

Органы пищеваренія.—Меркуріальное слюнотеченіе и боль зубовъ; зубная боль съ воспаленіемъ десенъ и рта; трудное прорѣзваніе зубовъ; темновато-красное воспаленіе зѣва; опухоль миндалинъ съ поверхностными язвами и густой бѣлой слизью. **Скарлатина** (*anginosa*) съ увеличеніемъ железъ, изъязвленіемъ горла, охриплостью и пр. **Рвота**, предшествуемая продолжительной тошнотой,

*) *Phytolacca* въ большемъ употребленіи на всѣхъ фермахъ Америки для разсѣянія воспалительныхъ затвердѣлостей на вымени и для регулированія ненормальностей молока у коровъ. Съ тою же цѣлью она употребляется съ большимъ успѣхомъ и для женщинъ, даже когда началось уже нагноеніе и образовались пазухи.

упадкомъ духа, зѣвотой и пр.; чувствительность и боль въ под-реберьѣ во время беременности; запоръ у пожилыхъ и слабыхъ людей со слабою, перемежающеюся дѣятельностью сердца и вялостью мышцъ; изъязвленія и выпаденія прямой кишки; трещины задняго прохода.

Мочевые органы.—Вначалѣ скудная, потомъ обильная и бѣлковая моча; бѣлковая моча при скарлатинѣ, дифтеритѣ и пр.

Половые органы.—Потеря полового желанія; вялость половыхъ частей и безсиліе; упорная гоноррея и слизетеченіе; вторичный и третичный сифилисъ; боли по ночамъ въ берцовой кости съ узловатостями. Маточныя кровотеченія; саднѣнія или трещины сосковъ; воспаленіе, опухоль, затвердѣніе или болѣзненная чувствительность грудей. *Нарывы или фистулы на грудяхъ.* Болѣзненная чувствительность грудей во время менструаціи или кормленія. При нарывахъ на грудяхъ, трещинахъ сосковъ и т. п. ее можно употреблять какъ внутрь, такъ и снаружи—въ видѣ примочки.

Кожа и проч. (*Внутрь и снаружи*).—Чирьи, хроническія язвы и сыпи; парша на головѣ, ноготѣда и хроническія сифилитическія накожныя болѣзни.

Ревматическія страданія.—Хроническій ревматизмъ съ тяжелымъ нытьемъ и охлажденіемъ пораженнаго члена, ухудшающійся въ теплѣ и сырости, съ одновременнымъ увеличеніемъ железъ; суставы распухшіе, чувствительные, красные и лоснящіеся съ сильной болью при движеніи, хуже по ночамъ; ревматизмъ бедреннаго сустава; кривая шея; поясничная боль; ревматическія и невралгическія страданія нижнихъ конечностей.

71.—Platina—Платина.

Изъ нея первыя три дѣленія дѣлаются въ растираніи, слѣдующія приготавливаются въ капляхъ и крупинкахъ.

Спеціальныя показанія.—Нервные страданія съ угнетеніемъ, пугливостью и разстройствомъ матки. Стносительно леченія страданія яичниковъ она занимаетъ такое же мѣсто, какъ *Augur* при леченіи болѣзней яичекъ.

Нервная система.—Упадокъ духа и меланхолія, доходящая до страха смерти, съ тоскою и болью въ сердцѣ; невралгія съ онѣмѣніемъ; истерика; бессонница отъ нервнаго возбужденія; религіозная меланхолія. Она въ особенности пригодна женщинамъ со смутнымъ цвѣтомъ кожи, худощавымъ, подверженнымъ невралгическимъ

головнымъ болямъ и обильной или преждевременной менструаціи или водянистымъ бѣлямъ.

Органы пищеваренія.—Вѣтры и запоръ.

Половые органы.—Хроническій приливъ къ яичникамъ; затвердѣніе и выпаденіе матки, кондиломы, кровотеченіе изъ матки съ ощущеніемъ какъ бы чего-то живого въ животѣ.

72.—Plumbum—Свинець.

Мы употребляемъ самый металлъ — *P. metallicum*, углекислый свинець—*P. carbonicum* или уксусно-кислый свинець—*P. aceticum*; они всѣ дѣйствуютъ одинаковымъ образомъ.

Спеціальныя показанія.—Хроническая тупая головная боль—съ упадкомъ духа, плаксивымъ настроеніемъ, наклонностью къ параличу и запоромъ; синіе края на деснахъ съ губчатостью и сморщенностью ихъ, какъ въ нѣкоторыхъ случаяхъ чахотки; исхуданіе тѣла, подобное бывающему при отравленіи свинцомъ, съ параличемъ, эпилепсіей, невралгіей или анестезіей; меланхолія; продолжительный запоръ съ сухими, шаровидными изверженіями и при спазматическомъ сокращеніи сжимающей мышцы задняго прохода; колика, облегчаемая давленіемъ на животъ, съ запоромъ, какъ свинцовая колика; перерожденіе почекъ.

Свинцовой коликѣ лучше соотвѣтствуютъ *Op.*, *Alum.* или *Plat.*, смотря по симптомамъ.

73.—Podophyllum peltatum—Пододфиллумъ.

Растеніе это принадлежитъ къ роду Мандрагоръ; плодъ его круглый и желтый, въ родѣ небольшого апельсина, очень сладокъ и душистъ; на Востокѣ употребляется женщинами, желающими имѣть дѣтей. У черкесовъ корнемъ его лечатся отъ глистовъ; всѣ индійскія племена очень любятъ этотъ плодъ. Съ врачебной цѣлью мы употребляемъ его клубневидный корень.

Спеціальныя показанія.—Это средство можно назвать полихрестомъ, такъ какъ сфера его дѣйствія очень обширна; оно сильно раздражаетъ слизистыя ткани, ихъ железы, особенно пищеварительныхъ путей. Поэтому оно пригодно при воспаленіи кишекъ, желудка, иногда бронховъ и мочеиспускательнаго канала. Въ связи съ железистой системой оно очень аналогично съ меркуріемъ, іодомъ, насатиномъ—Ирисъ.

Кровообращеніе.— Медленный или едва замѣтный пульсъ;

ознобъ, за которымъ слѣдуетъ лихорадка и безпокойный сонъ; въ особенности полезенъ при угнетенномъ состояніи сердца и артерій и слабой жизненности всего организма. Здѣсь онъ подобенъ *Veratrum*.

Лихорадка.—Онъ дѣйствуетъ очень благопріятно въ желчной лихорадкѣ и часто показуется при тифѣ. въ особенности при воспаленіи Пейеровыхъ железъ. Сонливость днемъ и безпокойство ночью. сопровождающія желчные приступы и часто предшествующія разнымъ лихорадкамъ, показываютъ *Podoph.* При лихорадочныхъ симптомахъ, возвращающихся утромъ и послабляющаго характера, онъ тоже бываетъ полезенъ.

Органы пищеваренія.—Дѣйствіе его на ротъ специфично и достойно замѣчанія; въ отравляющихъ дозахъ онъ возбуждаетъ слюноотеченіе, вслѣдствіе чего онъ показуется при этомъ состояніи, даже когда оно происходитъ отъ ртути. Онъ также излечиваетъ болящій ротъ у кормящихъ, гангрену рта и пр. Печень.—Онъ дѣйствуетъ прямо возбуждающимъ образомъ на печень и показуется при остромъ раздраженіи, приливѣ и воспаленіи этого органа, желчнымъ поносѣ и боляхъ въ печени. Величина приемовъ въ этихъ случаяхъ имѣетъ большое значеніе: 1) При первоначальномъ (остромъ) состояніи, подобномъ тому, которое производятъ большіе приемы *Podoph.*—вышія и среднія разведенія. 2) При симптомахъ и состояніяхъ хроническихъ, подобныхъ вторичнымъ дѣйствіямъ—низкія разведенія. 3) Въ немногихъ случаяхъ, наковы: задержаніе желчи вслѣдствіе засоренія желчнаго протока или при желчныхъ камняхъ должно прибѣгать къ прямому механическому дѣйствію *Podoph.* Въ такихъ случаяхъ все-таки нѣтъ нужды прибѣгать къ массивнымъ дозамъ.

Podoph. показуется при поносѣ, сопровождаемомъ полной желтухой, а также перемежающемся съ запоромъ; при испражненіяхъ, хотя нормальныхъ, но рѣдкихъ; воспаленіи ободочной кишки; кровавомъ поносѣ, особенно съ воспаленіемъ прямой кишки; холерѣ, геморроѣ и другихъ воспалительныхъ болѣзняхъ кишечника.

Въ послѣдніе годы средство это получило извѣстность между аллопатами какъ слабительное; хотя аллопаты и расходятся нѣсколько во мнѣніяхъ относительно его дѣйствія, но, прописывая его въ малыхъ дозахъ, узнали его настоящую цѣну. Его употребляютъ для освобожденія печени отъ желчи и возбужденія ея. Кромѣ того *Podoph.* рекомендуется аллопатами при продолжительномъ запорѣ, часто слѣдующемъ за поносомъ у дѣтей при искусственномъ кормленіи, когда испражненія очень тверды, крошатся, цвѣта глины, смѣшанной съ зеленью; отъ *Podoph.* они становятся нор-

мальными по консистенціи и цвѣту, растяженіе живота газами прекращается, дитя успокаивается, и общее состояніе здоровья улучшается. Точно также и въ малыхъ дозахъ онъ оказался полезенъ—при золотухѣ, ревматизмѣ, сифилисѣ и другихъ хроническихъ болѣзняхъ. Но, съ другой стороны, при неосторожномъ употребленіи въ большихъ приѣмахъ онъ производитъ огромный вредъ.

Мочеполовые органы.—Въ высокихъ разведеніяхъ—онъ излечиваетъ недержание мочи; въ низкихъ—задержаніе и скудную мочу; также выпаденіе матки въ связи съ кишечными симптомами. Аллопаты теперь уже начинаютъ дѣлать различіе между первичнымъ и вторичнымъ дѣйствіями лекарствъ и такимъ образомъ приближаются къ признанію гомеопатичности средствъ къ болѣзнямъ.

74.—*Pulsatilla nigricans*—*Вѣтряница*.

Этотъ цвѣтокъ растетъ на высокихъ мѣстахъ почти всей Европы на сухой и песчаной почвѣ. Онъ называется вѣтряницей, потому что растетъ преимущественно на открытыхъ, доступныхъ вѣтру мѣстахъ.

Спеціальныя показанія.—Главная сфера дѣйствія *Puls.*—слизистая оболочка пищеvarительнаго канала, половыхъ органовъ, глазъ, и ушей, а также вены.

Особенности.—*Puls.* преимущественно показывается въ болѣзняхъ женщинъ и лицъ кроткаго, добродушно-насмѣшливаго нрава, измѣнчиваго настроенія, съ блѣднымъ лицомъ, голубыми глазами, бѣлокурыми волосами, веснушками, предрасположеніемъ къ бѣлямъ и другимъ видамъ слизетеченія и склонностью къ отложенію подкожнаго жира. При этомъ бываетъ отсутствіе жажды, частый ознобъ, боли отягощаются въ теплѣ и покоѣ, но ослабѣваютъ на открытомъ воздухѣ и при умѣренномъ движеніи.

Ревматизмъ.—Показывается только при полустрыхъ симптомахъ съ опухолью пораженныхъ суставовъ (преимущественно мелкихъ) и съ незначительной воспалительной краснотой; а также когда боли блуждающія, съ характеристическимъ расстройствомъ пищеваренія; ревматическая ломота у женщинъ съ неправильностями менструаций.

Корь и т. п.—Въ кори, вѣтряной оспѣ, послабляющей лихорадкѣ (также *Gels.*) и другихъ дѣтскихъ болѣзняхъ она помогаетъ очищенію языка, умѣряетъ катарръ и останавливаетъ поносъ. При неосложненной кори она почти специфична и въ особенности по-

лезна, когда лихорадка уже ослаблена Аконитомъ. Она также предохраняетъ отъ кори, а принимаемая во время болѣзни, предупреждаетъ послѣдствія ея.

Голова.—Желудочная головная боль вслѣдствіе обильной жирной, трудноваримой пищи, сильная боль съ одной стороны за ухомъ, какъ отъ гвоздя; боль въ лѣвой сторонѣ; нервная головная боль (также Iris), особенно у истеричныхъ женщинъ или въ связи съ мѣсячными; истерина или упадокъ духа вслѣдствіе скрытія молока или задержанія мѣсячныхъ.

Глаза, уши и пр.— Ячмень; полуострое воспаление слизистой оболочки вѣкъ съ обильнымъ слезотеченіемъ, слипаніемъ и пр., у лицъ вышеописаннаго темперамента; воспаление глазъ послѣ кори; подергиваніе вѣкъ съ омраченіемъ зрѣнія; слабость глазъ вслѣдствіе мѣстныхъ причинъ. Ушная боль у дѣтей съ постоянной гнойной течью; шумы въ ушахъ или недавняя глухота послѣ простуды или кори. Потеря или извращеніе обонянія.

Кровеносная система.— Расширеніе вень на ногахъ (также Ham.) и вообще затрудненное венозное кровообращеніе, особенно у женщинъ и вслѣдствіе давленія беременной матки. Воспаленіе вень на ногахъ; затрудненное венозное кровообращеніе на рукахъ (внутрь и снаружи).

Органы дыханія.— Катарральныя страданія воздушныхъ путей съ потерей вкуса или обонянія; чрезмѣрное выдѣленіе слизи въ застарѣломъ бронхитѣ; легкое кровохарканіе при бронхитѣ съ зловонной слизью; воспаление бронховъ послѣ коклюша.

Органы пищеваренія.— Вязкая, бѣловатая слизь, густо покрывающая языкъ; горькій, кислый или неприятный вкусъ во рту; расстройство желудка, колики или поносъ вслѣдствіе употребленія свинины, пирожныхъ, или другой жирной, обильной пищи; отрыжка съ вкусомъ пищи; рвота слизью или желчью; изжога; чувство растяженія послѣ ѣды, заставляющее ослаблять платье; венозный застой въ животѣ. Слизистый поносъ съ чувствительностью живота, особенно отъ трудноваримой пищи, или являющійся ночью.

Мочеполовые органы.— Хроническій катарръ пузыря; трудность моченія во время беременности. Воспаленіе яичекъ и предстательной железы (также Thuja); водяная грыжа и пр. Боли въ лѣвомъ боку у женщинъ (также Cisticifuga) въ связи съ нѣкоторыми расстройствами мѣсячныхъ; застой крови въ маткѣ;— неправильности мѣсячныхъ: опаздываніе, задержаніе, блѣдныя или водянистыя крови, молочнистыя бѣлы;— ложныя, задержанныя или недостаточныя родовыя боли (также

Secale); неотхождение мѣста; сильныя послѣродовыя боли. Скрытие послѣродового очищенія; болѣзненное напряженіе груди и недостаточное выдѣленіе молока. Принятая незадолго передъ родами, Puls. облегчаетъ этотъ процессъ.

Кожа. — Зудъ или жжение кожи при нервныхъ или маточныхъ разстройствахъ; сыпь, похожая на корь; варикозныя, легко-кровотокащія язвы.

75.—Rheum, Rhabarbarum—Ревень.

Употребляется при болѣзняхъ дѣтей, а также во время прорѣзыванія зубовъ. Поносы со слизью, кашицеобразныя, кислопахнущіе, съ дрожью при испражненіи, съ напрасной натугой до и послѣ испражненія, съ болью въ животѣ передъ и послѣ испражненія; чрезвычайное безпокойство ребенка съ метаніемъ, крикомъ и капризами.

76.—Rhus toxicodendron—Сумахъ ядовитый.

Этотъ кустарникъ растетъ въ Сѣверной Америкѣ и нѣкоторыхъ другихъ частяхъ свѣта; онъ попадается преимущественно на берегахъ рѣкъ и на болотистыхъ мѣстностяхъ и достигаетъ значительной вышины. Мы приготовляемъ тинктуру изъ листьевъ. Ее нельзя долго сохранять.

Спеціальныя показанія.—Ревматическія страданія, наконжныя болѣзни и растяженіе суставовъ или ихъ покрововъ.

Ревматизмъ.—Полуострый и хроническій ревматизмъ и поясничная боль—ревматическая ишіатика, неподвижность и хромота, въ особенности отъ сырости и простуды. Дѣйствіе Rhus сосредоточивается преимущественно на сухожиліяхъ, фасціяхъ, влагалищахъ нервовъ и пр. Онъ, повидимому, не оказываетъ вліянія на ревматическія страданія синовіальныхъ оболочекъ, а дѣйствуетъ исключительно на связки снаружи сочленовныхъ мѣшковъ и волокнистыя влагалища нервовъ, а не на самыя нервы. Показаніями къ употребленію Rhus въ этихъ болѣзняхъ, а равно при растяженіяхъ, служатъ:—Боль ожесточается въ покоѣ, ночью отъ тепла постели, при первомъ движеніи суставовъ и при пробужденіи утромъ; боль облегчается отъ постоянного умѣренного движенія, сгибанія членовъ и сухого жара. Этими признаками можно руководствоваться при назначеніи Rhus и въ другихъ болѣзняхъ, кромѣ ревматизма. Сверхъ того сред-

ство это проявляет свое дѣйствіе преимущественно на правой сторонѣ тѣла.

Паралитическія страданія.—Параличъ ревматическаго характера съ болью въ суставахъ какъ отъ вывиха и ощущеніемъ онѣмѣнія; параличъ нижнихъ конечностей (*Paraplegia*) у молодыхъ особъ и дѣтей отъ простуды съ сильною болью; параличъ ногъ, напр., послѣ паденія на спину.

Лихорадки.—Въ лихорадкахъ тифоидальнаго свойства вмѣсто *Rhus* теперь обыкновенно назначается *Baptisia*; но онъ является первымъ средствомъ въ тѣхъ случаяхъ—когда при тифѣ, скарлатинѣ и проч. показываются ревматическіе симптомы, а также когда больной постоянно мѣняетъ положеніе для облегченія боли въ спинѣ и членахъ.

Голова, глаза и пр.—Ревматическая или артритическая мигрень—съ ощущеніемъ будто мозгъ движется, жгучими болями и опухолью головы и лица. Золотушное воспаленіе глазъ—со жгучею болью, слезотеченіемъ, чувствительностью къ свѣту, опухолью и воспаленіемъ вѣкъ. Пузыристая рожа носа и лица.

Органы дыханія.—Бронхіальный кашель у стариковъ съ приступами послѣ пробужденія отъ сна и при первомъ движеніи, и съ отдѣленіемъ тягучей слизи маленькими шариками.

Органы пищеваренія.—Разстройство пищеваренія; скопленіе во рту водянистой жидкости; измѣнчивый аппетитъ; давленіе въ животѣ съ ощущеніемъ припухлости; поносъ тифоидальнаго свойства и появляющійся въ началѣ лихорадки; испражненія, смѣшанныя съ студенистою слизью или кровью.

Кожа.—Пузыристая рожа въ особенности на лицѣ и эритема—съ жженіемъ и зудомъ; поясовидная рожа; экзема на ладоняхъ рукъ; *Erythema podosum*; парша на головѣ—со зловонною желтою матеріею подъ струпьями; поверхностныя ожоги.

Наружное употребленіе.—*Rhus* очень полезенъ какъ наружное средство—при вывихахъ, поврежденіяхъ связокъ, сухожилій и проч. вслѣдствіе оступы или надрыва. Онъ также даетъ облегченіе при поверхностныхъ ожогахъ, ужаленіяхъ настькомыми и застарѣлыхъ ознобленіяхъ, а иногда удаляетъ бородавки. При нанесныхъ болѣзняхъ спеціальными показаніями служатъ—жженіе и зудъ. Для наружнаго употребленія берется капель 15 или 20 на столовую ложку масла, глицерина или вазелина.

77.—*Ruta graveolens*—*Рута*.

Спеціальныя показанія.—Ревматизмъ и растяженіе запястья и лодыжки; ломъ въ костяхъ, сочлененіяхъ и хрящахъ, хуже во время покоя; боль въ ахиллесовомъ сухожиліи; мѣшеччатая опухоли. Глаза.—Слабость зрѣнія отъ напряженія глазъ.—Пищеварительные органы.—Ноющая боль въ животѣ; глисты у дѣтей, со рвотою и коликою. Половые органы.—Меноррагія—съ истерическими спазмами и головными страданіями.

Наружное употребленіе.—Въ видѣ примочки—при ушибахъ, взамѣнъ арники, если послѣдняя вызываетъ у больного рожу, и когда повреждены болѣе кости, нежели мягкія части. *Ruta* также помогаетъ сращенію костей при переломахъ. Чайная ложка Руты на стаканъ воды для компрессовъ.

78.—*Sabina*—*Казацкій можжевельникъ*.

Тинктура готовится на очищенномъ спиртѣ изъ свѣжихъ листьевъ и молодыхъ побѣговъ культивируемыхъ растеній.

Спеціальныя показанія.—Меноррагія съ истеченіемъ ярко-красной крови; также сильное кровотеченіе послѣ родовъ или выкидыша. Въ этихъ случаяхъ раздраженіе мочевого пузыря или прямой кишки служитъ добавочнымъ показаніемъ. Средство это оказывается успѣшнымъ даже при угрожающемъ выкидышѣ на третьемъ или четвертомъ мѣсяцѣ. Оно дается также при бѣляхъ, являющихся взамѣнъ регуль, и при болѣзненномъ мочеиспусканіи, а равно въ свѣжихъ случаяхъ невралгіи и ревматизма.

Sabina и *Crocus*.—Кровотеченіе, исцѣляемое этими двумя средствами, отличается цвѣтомъ и консистенціею: *Sabina* показывается, когда кровь ярко-краснаго цвѣта и жидна, а *Crocus*—при истеченіи темной крови сгустками.

79.—*Secale cornutum*—*Спорынья, ржаные рожки*.

Тинктура готовится изъ свѣжихъ рожковъ, снятыхъ со ржи до жатвы.

Спеціальныя показанія.—Въ настоящемъ руководствѣ *Secale* назначается почти исключительно какъ маточное средство, особенно

при менструальной коликъ и дисменорреѣ *) съ болью въ спинѣ, давленіемъ на пузырь и проч.; выкидышъ; спазматическія родовыя боли и упорныя истощающія послѣродовыя боли. *Caulophyllum* дѣйствуетъ на матку подобнымъ же образомъ.

Д-ръ Гэйль (Hale) дѣлаетъ слѣдующія замѣтки о *Secale*:

„1. *Secale*, насколько намъ извѣстно, не оказываетъ цѣлебнаго вліянія на дѣвственную матку, а равно на матку, не увеличенную нормальными или ненормальными процессами. Въ тѣхъ случаяхъ, когда мышечная ткань матки нормально или ненормально гипертрофирована, можетъ существовать показаніе для *Secale*.

„2. Первичное дѣйствіе *Secale* на здоровую матку состоитъ въ приливѣ къ ней крови и раздраженіи ея мышечной ткани и нервовъ, производя такимъ образомъ ненормальное развитіе этой ткани.

Уподобляющіяся этому состоянію болѣзни суть: „Острое раздраженіе матки у женщинъ прежде здоровыхъ, но не крѣпкаго сложенія и раздражительнаго темперамента. Перемежающееся истечение яркочерной крови, обыкновенно сгустками съ пассивною и перемежающеюся или со спазматическою, выталкивающею, перемежающеюся болью. Пульсъ твердый и скорый; головная боль съ опущеніемъ полноты. Матка ненормально увеличена, а ткани ея гипертрофированы, но не ослаблены и не вялы.

„3. Вторичное дѣйствіе *Secale* представляетъ состояніе застоя, пассивнаго кровотока, худосочіе или слабость и параличъ маточныхъ нервовъ. Здѣсь *Secale* показуется при кровотеченіи у слабыхъ худосочныхъ женщинъ съ пониженіемъ температуры, хотя больная не жалуется на ощущеніе холода. Пульсъ указываетъ на лихо-

*) *Secale* при дисменорреѣ.—Слѣдующее наблюденіе, заимствованное изъ записной книжки автора, покажетъ, въ какихъ случаяхъ можно ожидать отъ *Secale* самыхъ лучшихъ результатовъ

Г-жа Э., 47 лѣтъ, страдаетъ болѣзненными и обильными регулами. Боли чрезвычайно сильны, потужнаго характера; истечение сперва блѣдное и отходитъ маленькими сгустками, затѣмъ дѣлается темнымъ и обильнымъ и, наконецъ, зеленымъ зловоннымъ. Очень часто до мѣсячнаго появляются бѣли. Кромѣ того, у нея на икрѣ одной ноги, за недѣлю до наступленія регулъ, начинается опухать вена, которая во время мѣсячнаго достигаетъ величины яйца, становится совершенно черною и причиняетъ сильную боль. Назначили *Secale*, въ крѣпкой тинктурѣ, 20 капель на 4 унціи воды, три раза въ день по десертной ложкѣ.

Спустя нѣсколько дней боль совершенно прошла, опухоль исчезла, а пищевареніе, аппетитъ и проч. улучшились. Затѣмъ симптомы, насколько извѣстно, не возвращались.

рабочное состояніе; постоянное пассивное истеченіе темной крови, рѣдко сгустками, иногда зловонной, усаливающееся отъ малѣйшаго движенія. При этомъ судороги въ ногахъ, подергиваніе мышцъ и меланхолическое настроеніе духа.

80.—*Sepiae succus*—Сокъ каракатицы.

Въ брюшной полости морского моллюска сепіи находится мѣшечекъ, содержащій въ себѣ темно-бурую жидкость, которую животное окрашиваетъ воду, когда хочетъ избѣжать непріятеля или поймать добычу. Сгущенный сокъ этотъ въ сыромъ своемъ видѣ индифферентенъ, отъ растиранія же онъ пріобрѣтаетъ очень дѣятельныя свойства.

Спеціальныя показанія.—Хроническія функціональныя расстройства у женщинъ.

Голова.—Періодическая головная боль съ приливомъ, а иногда тошноты и рвоты; истерина; жаръ въ лицѣ. Дыхательные органы.—Нашель съ отдѣленіемъ сѣровато-бѣлой, солоноватой мокроты; катарральныя расстройства воздухоносныхъ путей. Пищеварительные органы.—Запоръ; выпаденіе заднепроходной кишки и геморроидальный приливъ, въ связи съ маточными расстройствами. Половые органы.—Скудная регулы; бѣли и меноррагія отъ венознаго застоя; аменоррея съ желудочнымъ расстройствомъ, утомленіемъ и сердцебеніемъ; наклоненіе матки назадъ и пр.; полуострый періодъ гонорреи у женщинъ. Кожа.—Зудящія пупырышки съ потрескашеюся кожей, особенно въ сочлененіяхъ; потъ подъ мышками и на подошвахъ съ особеннымъ запахомъ у нервныхъ женщинъ; лишай на головѣ.

Характерныя особыяности.—*Sepia* наиболѣе пригодна анемичнымъ, худосочнымъ женщинамъ нѣжной организаціи, съ медленными отправленіями, подверженнымъ пакожнымъ болѣзнямъ, чувствительнымъ къ холоду, страдающимъ маточными расстройствами, кроткаго темперамента съ наклонностью къ меланхолии и слезамъ. Очень полезна въ климактерическомъ періодѣ.

81.—*Silicea*—Кремнеземъ.

Silicea почти нерастворима, а потому необходимо подвергать ее растиранію, для развитія скрытыхъ въ ней дѣльныхъ свойствъ.

Спеціальныя показанія.—Болѣзни скорѣе хроническаго и органическаго свойства, чѣмъ функціональныя, и поражающія клѣтчатку, слизистую оболочку, лимфатическіе сосуды и кости. Своимъ вліяніемъ на нагноеніе—содѣйствуя ему, гдѣ необходимо, и умѣряя его, когда оно чрезмерно, *Silicea* занимаетъ одно изъ первыхъ мѣстъ. Д-ръ Тестъ (*Teste*) считаетъ ее особенно пригодною людямъ тучнымъ, лимфатико-сангническаго темперамента.

Общая система.—Поть, исключительно на головѣ и чувствительность всей поверхности кожи—признаки рахитизма. Легочная чахотка и хроническій бронхитъ съ весьма обильною мокротою, изнурительною лихорадкою и проч. Пищеварительные органы.—Порча зубовъ и зубная боль, ожесточающаяся отъ теплой пищи и отъ вдыханія холоднаго воздуха—хуже по ночамъ. Железы.—Нахентическія состоянія, при которыхъ железы не только увеличиваются въ объемъ, но переходятъ въ медленное нагноеніе. Кости.—Костоѣда и расслоеніе костей; спинная сухотка. Клѣтчатка.—Увеличеніе и бѣлая опухоль суставовъ; хрящевые наросты; желваки; ногтоѣда; золотушные нарывы и язвы—губчатые, кровоточивые или вялые съ твердыми краями, выдѣляющіе нездоровый гной. Кожа.—Сыпи вслѣдствіе болѣзненнаго состоянія сальныхъ железъ съ выдѣленіемъ желтоватой лимфы, образующей струпья; *Impetigo capitis*, скрывшійся или обильный ножной потъ.

82.—*Spigelia anthelmia*—*Стигелія*.

Спигелія растетъ въ Вестъ-Индіа и Южной Америкѣ. Тинктура готовится изъ высушеннаго растенія.

Спеціальныя показанія.—Ревматическія страданія сердца; невралгическая головная боль, простирающаяся въ глаза и зубы; нѣкоторыя глистные болѣзни.

Глаза.—Сильная боль въ глазахъ, простирающаяся глубоко въ глазныя впадины; свѣтобоязнь отъ нервнаго раздраженія вѣкъ; воспаленіе соединительной и радужной оболочекъ у дѣтей золотушнаго сложенія. Лицо, зубы и пр.—Стрѣляющія, колющія или рѣжущія боли въ лицѣ, и подобныя же боли въ сердцѣ. Зубная и лицевая боль съ сердцебіеніемъ; боли въ рукахъ; невралгическая мигрень, ухудшающаяся отъ движенія, шума и нагибанія; невралгія пятой пары нервовъ въ холодную сырую погоду. Кровообращеніе.—Воспаленіе сердца, какъ простое, такъ и осложненное острымъ ревматизмомъ; хроническій ревматизмъ сердца съ сильнымъ біеніемъ и

неправильнымъ пульсомъ; грудная жаба. Пищеварительные органы.— Глистныя страданія съ головокруженіемъ, забывчивостью, угнетеніемъ духа, сердцебіеніемъ, щиплющею болью, зудомъ въ заднемъ проходѣ и общей слабостью.

83.—*Spongia marina tosta*—*Жженая губка.*

Этотъ врачебный продуктъ получается отъ жженія самой лучшей греческой губки. Хотя въ составъ ея входитъ въ значительной мѣрѣ *Iodium*, но средство это нельзя назначать безразлично, такъ какъ послѣдняя имѣетъ гораздо болѣе обширную сферу дѣйствія

Спеціальныя показанія.—Болѣзни гортани, дыхательнаго горла, яичекъ и яичниковъ. Дыхательные органы.—Сухость гортани съ сухимъ, рѣзкимъ, лающимъ кашлемъ *), хуже по ночамъ и возбуждаемымъ ощущеніемъ щекотанія или жженія; охриплость, съ сухимъ кашлемъ и затрудненіемъ дыханія; воспаленіе гортани; горловая чахотка; катаральный крупъ (въ перемежку съ *Asop.*); зобъ и опухоль щитовидной железы у дѣтей и молодыхъ дѣвушекъ, когда не показуется *Iodium*. Половые органы.—Воспаленіе яичекъ и мошоночная грыжа съ сильною болью; меноррагія у золотушныхъ женщинъ.

84.—*Staphysagria*—*Соколка, гнидникъ.*

Мы приготовляемъ тинктуру изъ сѣмянъ этого растенія.

Спеціальныя показанія.—Нервная система.—Нервные головныя боли во лбу; сжимающія, сверлящія и давящія, съ острыми покалываніями въ вискахъ; невралгія лица и невралгическія боли въ плечевомъ суставѣ и рукахъ. Глаза.—Острыя боли въ глазахъ, наступающія по вечерамъ; ячмень на глазу (для предупрежденія его возврата). Пищеварительные органы.—Зубная боль отъ испорченныхъ зубовъ, ухудшающаяся отъ холода и ѣды; гнилость и чер-

*) Слѣдующій случай можетъ быть интересенъ для читателя. Находясь въ домѣ пациента въ городѣ Факстонѣ, мы услышали — сухой, твердый, хриплый, горганый кашель собаки. Имѣя при себѣ *Spongia* 1 дес. разв. мы тотчасъ же размѣшали нѣсколько капель въ водѣ и дали животному, которе страдало этимъ кашлемъ уже нѣсколько недѣль. Спустя десять дней намъ сообщили, что послѣ второго приѣма собака уже болѣе не кашляла. Мы могли бы привести и другіе подобные примѣры.

нота зубовъ съ кровоточивостью десенъ. Мочеполовые органы.— Раздражительность и катарръ пузыря; ночныя поллюціи съ половымъ возбужденіемъ; тянущее ощущеніе въ сѣмянномъ канатикѣ и ноющая боль въ яичкахъ во время ходьбы; половое безсиліе.

85.—Strammonium—*Дурманъ*.

Зеленоватобурая тинктура готовится изъ свѣжаго растенія во время его цвѣтенія, или желтоватая—изъ сѣмянъ.

Спеціальныя показанія.—Болѣзни мозга и нервной системы. Дѣйствіемъ своимъ онъ уподобляется Bell., но съ тою разницею, что приливъ къ головѣ не такъ силенъ, а бредъ неистовѣе.

Нервная система.—Упомянутое, въ особенности у пѣлицъ и эпилептиковъ; острая манія и бѣлая горячка. Въ эпилепсіи и хорѣ Stram. очень полезенъ, хотя часто требуетъ помощи минеральныхъ средствъ — Zinc., Cupr. и пр. При продолжительномъ употребленіи онъ значительно облегчаетъ заиканіе. Дыхательные органы.—Спазматическое удушье; въ этомъ страданіи иногда рекомендуютъ курить Strammonium — втягивая дымъ въ легкія. Половые органы.—Нимфоманія и родильная манія.

86. — Sulphur — *Сѣра*.

Сѣра входитъ въ составъ разныхъ органическихъ веществъ, какъ напр., яичный бѣлокъ и проч. Она также встрѣчается въ нѣкоторыхъ растеніяхъ, но всего обильнѣе въ минералахъ и минеральныхъ водахъ. Она блѣдножелтаго цвѣта, безъ вкуса, безъ запаха, не растворима въ водѣ, слегка растворима въ алкогольѣ и въ болѣе значительной степени въ эфирѣ. Мы готовимъ тинктуру изъ промытаго сѣрнаго цвѣта, а также спиртную тинктуру, содержащую въ себѣ около одного процента сѣры.

Спеціальныя показанія. — Болѣзни кожи и слизистыхъ оболочекъ болѣзни, происходящія отъ общаго худосочія — золотуха и проч.; осложненія, причиняемыя неразвитіемъ или скрытіемъ накожныхъ сыпей; разныя разстройства, не соединенныя съ какою-нибудь опредѣленною болѣзнію и сопровождаемыя попеременно запоромъ и зловоннымъ поносомъ.

Sulphur имѣетъ важнѣе значеніе: 1) вначалѣ хроническихъ болѣзней; 2) какъ вставочное средство — при пользованіи золотушныхъ болѣзней сочлененій, хронической головной водянки, опухолей

железъ, хронической подагры, ревматизма, чахотки и т. д.; 3) когда организм не отзывается на дѣйствіе другихъ средствъ, гомеопатическихъ данному состоянію; въ этихъ случаяхъ одинъ или два приема *Sulphur* часто пробуждаютъ спящія силы и дѣлаютъ организмъ воспримчивымъ къ показаннымъ лекарствамъ, и 4) послѣ острой болѣзни какого-либо органа. Когда въ известной части тѣла произошелъ застой венозной крови и артеріальная кровь не пришла еще къ своему надлежащему равновѣсію, *Sulphur* довершаетъ лечение. Во всѣхъ глубоко лежащихъ хроническихъ страданіяхъ средство это оказывается чрезвычайно полезнымъ, но довольно замѣчательно, что оно рѣдко вылечиваетъ само по себѣ. При дачѣ его въ продолженіе одной или двухъ недѣль ходъ выздоровленія нерѣдко останавливается и болѣзнь требуетъ назначенія другого лекарства.

Нервная система.—Нервные стрѣляющія боли, хроническая головная боль, слабость съ дрожаніемъ членовъ, неподвижность суставовъ и пр. отъ скрывающейся подкожной болѣзни; ощущеніе жара вдоль спинного хребта; кошмаръ съ сердцебіеніемъ у худосочныхъ.

Голова.—Хроническая боль съ приливомъ, ощущеніемъ полноты и головокруженіемъ. Приливы вслѣдствіе скрывающагося геморроя. Хроническая головная водянка.

Глаза.—Золотушное воспаленіе глазъ — съ поверхностнымъ воспаленіемъ роговой оболочки, при чемъ розоватый поясъ вокругъ краевъ роговицы ясно очерченъ, съ свѣтлоблѣзною (*Merc.*, *Spig.*). Перхоть на вѣкахъ; ячмень на глазу; хроническія блячки на вѣкахъ съ зудомъ и болью.

Уши.—Болячки около ушей съ зудомъ; частичная глухота съ ревѣмъ въ ушахъ, потѣніе или влажность ушей.

Лицо и носъ.—Прыщи на лицѣ — угри (внутри и снаружи). Воспаленіе носа съ краснотою и опухолью; иллюзіи обонянія.

Кровеносная система.—Усиленная пульсація аорты отъ сердца къ ключицѣ съ журчащимъ звукомъ; при лежаніи на спинѣ пульсаціи ощущаются въ брюшной аортѣ; ненормальная раздражительность сердца у истеричныхъ и худосочныхъ; сердцебіеніе отъ скрывающагося геморроя.

Дыхательные органы.—Насморкъ съ тяжестью въ головѣ и общею слабостью; хроническій катарръ и предрасположеніе къ нему отъ всякой неблагоприятной переменны погоды — съ чиханіемъ, болью носа, охрипlostью, стѣсненіемъ въ груди и острымъ сли-

зистымъ истеченіемъ изъ носа; хроническій кашель съ приступами по ночамъ и отдѣленіемъ густой мокроты, возбуждаемый щекотаніемъ въ гортани; грудныя страданія отъ скрывшихся сыпей или геморроя; тяжесть и тоска въ груди съ болью и покалываніями; золотушная чахотка у людей съ шероховатою нездоровою кожею или при зудящихъ пузырькахъ; изверженіе обильной, зловонной, гнойной мокроты (см. *Acidum sulphurosum*); легкое кровохарканіе при бронхитѣ, съ зловоннымъ выдѣленіемъ (также *Acid.-carbolicum*); хроническое воспаленіе легкиxъ и кровохарканіе у золотушныхъ и чахоточныхъ; пластическій плевритъ; хроническая астма, перемежающаяся накожными сыпями.

Пищеварительные органы. — Болѣзненность, опухоль и трещины губъ и въ углахъ рта; бородавчатые наросты на нижней губѣ, кислый, горькій вкусъ съ липкостью и желтымъ обложеніемъ языка; болѣзненная опухоль языка; изжога, ощущеніе тяжести въ желудкѣ и другіе признаки хроническаго разстройства пищеваренія у золотушныхъ; при упорной рвотѣ у истеричныхъ дѣвушекъ большую пользу приноситъ Sulphur 30; длительный запоръ (и *Nux-vom.*) при геморроѣ или безъ него — съ твердыми, сухими, темными изверженіями, иногда съ полосками крови и натугою; поносъ — зловонный, водянистый съ вѣтрами, перемежающійся запоромъ — у золотушныхъ или при увеличеніи брызжеечныхъ железъ; аскариды — съ зудомъ и жженіемъ задняго прохода, особенно у золотушныхъ дѣтей; геморрой — отъ брюшного полнокровія (попеременно съ *Nux-vom.*) съ жженіемъ и натугою; осадненіе, зудъ или экссудаты оноло задняго прохода; открытый геморрой — съ истеченіемъ темной венозной крови и запоромъ.

Мочевые органы. — Частый позывъ на мочеиспусканіе днемъ и недержаніе мочи ночью (сравни *Ferrum*) у золотушныхъ дѣтей.

Половые органы. — Слабость съ возбужденіемъ и опухолью у золотушныхъ. Обильная, черная, клейкія регулы — сгустками; слизистыя желтоватыя бѣли; предрасположеніе къ опущенію матки, выкидышамъ, изъязвленію и болѣзненности грудиxъ.

Ревматическія и артритическія страданія. — Хроническая подагра (атоническая) и ревматизмъ — съ тянущими раздирающими или сверлящими болями и зудомъ пораженныхъ частей; чувство растяженія въ суставахъ и мышцахъ; боли, пробуждающія рано утромъ и не дающія снова заснуть; поясничная и сѣдалищная боль у людей, страдающихъ запоромъ, геморроемъ или венозными узлами.

Кожа. — Чесотка, угри, лишай (внутри и снаружи); недавній

накшный зудъ; обобрѣлость и сыпи у слабыхъ дѣтей; хроническое рожистое воспаленіе на рукахъ, ногахъ и пр. — съ жженіемъ, зудомъ и слущиваніемъ кожицы; чирьи *) и ноготѣда у лицъ, предрасположенныхъ къ нимъ; печеночныя пятна; хроническія язвы — золотушныя или варикозныя, съ жженіемъ, зудомъ и выдѣленіемъ зловоннаго гноя; мозоли и бородавки, склонныя къ воспаленію; холодъ ногъ съ жаромъ въ лицѣ и рукахъ.

Общіе характеристическіе симптомы.—Sulphur особенно показуется при болѣзняхъ у лицъ, страдавшихъ накожными сыпями, язвами, болячками и проч. отъ золотушнаго худосочія. Симптомы ухудшаются нѣчью, также въ сырую или переменную погоду. При накожныхъ страданіяхъ глазами показаніями служатъ: зудъ и жженіе, ожесточающіеся отъ тепла и легкаго растиранія, но облегчающіеся на нѣкоторое время отъ сильнаго тренія или чесанія.

87.—Terebinthina—Терпентинъ, скипидаръ.

Терпентинъ или скипидаръ получается изъ сосны, ели и другихъ деревьевъ. Онъ очищается перегонкою.

Спеціальныя показанія. — Болѣзни слизистой оболочки мочевыхъ органовъ—почекъ, пузыря и мочеиспускательнаго канала. Пищеварительные органы.—Изъязвленіе кишечника съ кровотеченіемъ, въ особенности при брюшномъ тифѣ и въ тѣхъ случаяхъ, когда налетъ на языкѣ, вмѣсто того, чтобы очищаться постепенно отъ краевъ и кончина, сходитъ быстро и крупными хлопьями. Воспаленіе желудка и кишенокъ; глисты съ головокруженіемъ, болью на макушкѣ, неправильнымъ аппетитомъ, вздутіемъ и растяженіемъ живота; яркочерная, сыпь на кожѣ съ желудочнымъ разстройствомъ отъ употребленія въ пищу раковъ. Мочевые органы.—Острый приливъ къ почкамъ съ задержаніемъ мочи какъ отъ простуды; острое воспаленіе почекъ; Брайтова болѣзнь; воспаленіе и катарръ пузыря; гонорройный уретритъ; водянка подножная послѣ скарлатины, при чемъ моча имѣетъ запахъ фіалки; кровавая моча. Въ этихъ болѣзняхъ показаніями для Terebinthina служатъ: нѣтье и тяжесть въ поясницѣ, мышечная слабость, головокруженіе, одурѣніе, раздражительность

*) Д-ръ Юзъ (Hughes) въ своемъ *Руководствѣ къ фармакодинамикѣ* приводитъ хорошее доказательство гомеопатичности Sulphur къ чирьямъ Жены одного изъ его пациентовъ сопровождала мужа своего въ Гаррогейтъ (Narrowgate) и, хотя была здорова, пила тамъ вѣсегъ съ нимъ *стурнойя воды*. По возвращеніи все тѣло ея было покрыто чирьями.

мочевого пузыря, затрудненное болѣзненное отхожденіе скудной красной мочи, чувствительность въ области пузыря, потери аппетита, поносъ и отдѣленіе обильной слизистой мокроты. Ревматизмъ, въ особенности нижнихъ конечностей и ишіатика. Болѣзни нервной системы; бѣлая горячка.

Предостереженіе.—Наружное употребленіе *Terebinthina* при ревматизмѣ, ожогахъ, ранахъ и проч. нерѣдко сопровождается вредными послѣдствіями, возбуждая мѣстное воспаленіе и изъязвленіе.

88.—*Veratrum album*—*Бѣлая чемерица*.

Родина этого растенія—гористыя страны Европы; оно изобилуетъ въ Швейцарскихъ Альпахъ. Мы приготовляемъ тинктуру изъ корневища.

Главныя показанія.—Азіатская холера съ сильною рвотою и поносомъ (крайній упадокъ силъ указываетъ на *Arsenicum*); холерный поносъ; судороги въ животѣ и въ икрахъ, при чемъ мышцы сгибаются въ узлы; третій періодъ коклюша; перемежающаяся лихорадка съ сильнымъ ознобомъ.

Особенныя показанія.—Общее холодѣніе съ посинѣlostью, слабостью, впадыя и заостренныя черты, судороги, обмороки, слабый, едва ощутимый пульсъ, холодные языкъ и дыханіе, холодный потъ и сильная жажда; также водянистый поносъ—съ испраженіями, похожими на рисовую воду и затрудненное мочеиспусканіе съ холодомъ и синевою конечностей, какъ въ холерѣ; черная рвота какъ въ желчной лихорадкѣ.

Нервная система.—Сильное угнетеніе духа; умопомѣшательство съ нелѣпыми фантазіями, или неистовое бѣшенство. Есть вѣроятность, что *Veratrum* пригоденъ только въ душевныхъ болѣзняхъ, происходящихъ отъ функциональнаго разстройства не мозга, а какаго-либо другого органа, такъ напр., отъ неправильности регулъ, нимфоманіи, родильной маіи и т. п.

Кровеносная система.—Нитеобразный, перемежающійся и неправильный пульсъ съ слабымъ дѣйствіемъ сердца, у особъ, расположенныхъ къ обморокамъ, съ холодными, посинѣлыми конечностями; сердцебіеніе и грудная жаба съ подобными же симптомами и крайнею тоскою.

Дыхательные органы.—Спазматическій удушливый кашель съ посинѣлымъ лицомъ и сильными позывами на рвоту; коклюшъ; хроническій бронхитъ у стариковъ и спазматическое удушье.

Пищеварительные органы.—Боль послѣ ѣды съ изжогаю и холоднѣиёмъ лица и конечностей; тошнота и рвота, непривольный водянистый поносъ съ ощущеніемъ холода, впалымъ лицомъ и проч.; поносъ въ осеннее время со рвотою и упадкомъ силъ. Въ х 3 разведеніи онъ дѣйствуетъ хорошо при запорѣ.

89.—*Veratrum viride*—Зеленая чемерица.

Родина этого растенія Соединенные Штаты. Изъ корневища его готовится тинктура.

Спеціальныя показанія. Простая лихорадка безъ мѣстнаго воспаленія, но сопровождаемая головокруженіемъ, головною болью, потемнѣиёмъ зрѣнія, слабостью и безпокойствомъ; послабляющая лихорадка у дѣтей съ сонливостью, біеніемъ височныхъ артерій, твердымъ, скорымъ пульсомъ, рвотою слизью и желчью, и запоромъ; начальные періоды скарлатины и другихъ токсемическихъ лихорадокъ съ сильнымъ пораженіемъ головы и другими вышепоказанными симптомами. *Veratrum viride* иногда съ большимъ успѣхомъ замѣняетъ *Baptisia*. Какъ антиспазматическое средство онъ оказываетъ такое могучее вліяніе на мышцы и нервы движенія, что представляетъ одинъ изъ лучшихъ антидотовъ стрихнину. Онъ также является отличнымъ средствомъ при хлэрѣ. Одинъ изъ самыхъ выдающихся его признаковъ упадокъ мышечной силы съ полною потерю двигательной способности. Во многихъ отношеніяхъ *Ver.-vir.* уподобляется *Ver.-alb.*, а также *Acon.* Отъ послѣдняго, впрочемъ, онъ отличается въ слѣдующихъ существенныхъ пунктахъ:

Veratrum viride.

1) Центромъ дѣйствія избираетъ систему спинно-головного мозга, поражаетъ главнымъ образомъ пневмогастрической нервъ и, парализуя его функцію, вызываетъ приливъ и воспаленіе во всѣхъ органахъ и тканяхъ, на которые распространяется его господство. Дѣйствіе его на симпатическій нервъ бываетъ только случайнымъ.

Aconitum.

1) Напротивъ того, центромъ дѣйствія избираетъ гангліозную нервную систему, вслѣдствіе чего онъ парализуетъ сердце и волосные сосуды, производя застой крови въ волосныхъ сосудахъ всѣхъ тканей.

2) Излечиваетъ застой и воспаленіе въ мозгу и въ тѣхъ органахъ, которые находятся подъ непосредственнымъ контролемъ блуждающаго нерва, а потому кругъ его дѣйствія болѣе ограниченъ, чѣмъ кругъ дѣйствія *Aconitum*.

3) *Verat.-vir.* полезенъ только въ тѣхъ болѣзняхъ, которыя имѣютъ исходною точкою нервную систему спинно-головного мозга.

2) Излечиваетъ застой и воспаленіе во всѣхъ органахъ и тканяхъ тѣла.

3) Страданія, излечиваемыя *Aconitum*, исходятъ отъ симпатическаго нерва.

Лихорадочныя состоянія.—*Ver.-vir.* въ особеннсти показуется въ лихорадкахъ, сопровождаемыхъ значительнымъ возбужденіемъ мозга и осложненныхъ желудочнымъ расстройствомъ. Ревматизмъ лѣвой стороны тѣла съ лихорадкою, бѣлымъ обложеніемъ языка, безпокойствомъ и сильною болью, въ особеннсти при движеніи; въ этихъ случаяхъ послѣ его назначенія обыкновенно появляется обильный потъ и освѣжающій сонъ. При воспаленіи легкиихъ, попеременно съ *Phosph.*, онъ иногда дѣйствуетъ лучше *Acon.*: по дачею его слѣдуетъ приостановиться, какъ скоро пульсъ достигнетъ нормальной скорости.

Голова.—При головныхъ боляхъ съ приливами—онъ особенно показуется у полнокровныхъ, отъ солнечнаго удара, злоупотребленія спиртными напитками, прорѣзыванія зубовъ или скрывшихся отдѣленій. При этомъ слѣдующіе симитомы: ощущеніе полноты и тяжести, біеніе, иногда одурь; чувствительность къ шуму съ жужжаніемъ и ревомъ; двойное, неясное и вообще извращенное зрѣніе; тошнота и рвота; покалываніе и онѣмѣніе въ членахъ; смутность ума. При конвульсіяхъ во время прорѣзыванія зубовъ и въ послѣродовомъ періодѣ онъ дѣйствуетъ хорошо.

Органы дыханія. - Сильный приливъ крови и воспаленіе легкиихъ огъ паралича двигательныхъ нитей пневмо-гастрическаго нерва; капиллярный бронхитъ; припадки удушья съ выступленіемъ пота на лицѣ.

Кровеносная система.—Ослабленіе дѣятельности сердца съ обморками и коллапсомъ, сердцебіеніе съ затрудненнымъ дыханіемъ.

Органы пищеваренія.—При гастрическихъ страданіяхъ онъ во-

обще дѣйствуетъ лучше, чѣмъ *Ver.-alb*, въ особенности при раздражительности желудка со рвотою, безъ поноса, изжоги и проч., и когда эти симптомы появляются у беременных; желчная лихорадка съ рвотою. Геморрой съ невралгическими болями въ прямой кишкѣ.

Мочеполовые органы.—Менструальныя колики, родильная горячка, метритъ и манія; истерическія конвульсіи.

Конечности.—Покалываніе и частичная потеря чувствительности; полная потеря силы; параличъ ногъ; судороги.

Кожа.—Въ пузыристой рожи онъ очень полезенъ, въ особенности при артеріальномъ и мозговомъ возбужденіи, въ каковыхъ случаяхъ его нужно предпочесть *Rhus-tox.*; онъ можетъ быть употребляемъ и снаружи—30 капель крѣпкой тинктуры на стакапъ воды. Мѣстное употребленіе его въ разбавленномъ видѣ съ уснѣхомъ примѣняется при воспаленіяхъ, чесоткѣ и хроническихъ накожныхъ болѣзняхъ. Компрессъ, смоченный составомъ изъ одной драхмы крѣпкой тинктуры на шесть драхмъ дистиллированной воды, очень полезенъ при воспаленіи слѣпой кишки. Примачиваніе воспаленныхъ мозолей тинктурою доставляетъ большое облегченіе.

90. — *Zincum* — *Цинкъ*.

Мы употребляемъ самый металлъ — *Z.-metallicum*, сѣрно-кислый цинкъ — *Z.-sulphuricum* и окись цинка — *Z.-oxydatum*.

Спеціальныя показанія. — Хроническая головная боль; нервное угнетеніе съ подергиваніемъ и дрожаніемъ различныхъ частей тѣла, неохотою къ движенію и другими признаками медленнаго кровообращенія. Вообще, *Zincum* соотвѣтствуетъ угнетенному, истощенному и раздражительному состоянію нервной системы, что можетъ происходить отъ разныхъ причинъ, между которыми главнѣйшія: механическія поврежденія, половыя излишества, усиленныя умственныя занятія и душевная тревога, недостатокъ пищи или движенія, ведущій къ анеміи, истощающія болѣзни матки и ея придатковъ

Нервная система.—Меланхолія и апатія; истерика; хроническая атрофія мозга; начинающійся параличъ мозга; параличъ мозга въ скарлатинѣ или при остромъ воспаленіи мозга; конвульсіи у дѣтей съ пониженіемъ родничка; хорей; эпилепсія; головная боль отъ малокровія; отвращеніе къ труду, тупое выраженіе, безсмысленная

рѣчь, слабость памяти, потускнѣніе зрѣнія, слабость, тяжесть и подергиваніе членовъ; невралгическія боли; сухота безъ изнурительной лихорадки; лунатизмъ; тревожный сонъ съ видѣніями и т. д. Голова. — Хроническая сильная, упорная боль съ упадкомъ духа; головокруженіе. Лихорадочные симптомы. — Перемежающаяся лихорадка съ постоянною дрожью, рвотою и стѣсненіемъ въ груди, короткимъ періодомъ жара и обильнымъ потомъ. Дыхательные органы — Сухой, судорожный кашель и пневмонія съ сильнымъ колотьемъ въ груди при вдыханіи и отдѣленіемъ кровянистой, вязкой слизи; конвульсивная одышка.

Органы пищеваренія. — Изжога, хроническая рвота пищею, вѣтры, желудочныя кислоты и запоръ.

Мочевые органы. — Обильное отдѣленіе свѣтлой мочи съ легкимъ хлопковымъ осадкомъ фосфорнокислыхъ солей. Половые органы. — Хроническій трипперъ; раздражительность органовъ, или первично нервныхъ центровъ съ слишкомъ быстрымъ отдѣленіемъ сѣмени во время совокупленія, или ночными поллюціями; сыпи вслѣдствіе скрывшейся гонорреи. Кожа. — Упорные и болѣзненные прыщи; хроническіе лишай съ изъязвленіемъ.

А н т и д о т ы

Въ случаѣ излишняго приема какого-либо лекарства, непріятныя послѣдствія можно обыкновенно устранить одною или двумя каплями камфарной тинктуры или чашкою рѣпнаго кофе. Впрочемъ, нужно имѣть въ виду, что *Camphora* усиливаетъ дѣйствіе *Hydrastis* и *Simicifuga*. Относительно общаго пользованія слѣдуетъ обратиться къ главѣ «Яды» въ 5-й части настоящаго руководства.

Часть V.

ЯДЫ — (VENENA).

Подъ словомъ ядъ вообще разумѣютъ вещество, оказывающее вредное вліяніе на кровь живыхъ существъ. Нѣкоторые яды дѣйствуютъ въ малыхъ количествахъ, другіе въ сравнительно большихъ пріемахъ; первые называются смертельными.

Яды, смотря по вліянію ихъ на животный организмъ, могутъ быть подраздѣлены на три группы, а именно:

I. Раздражающіе или ѣдкіе яды, т. е. такіе, которые производятъ раздраженіе и воспаленіе, причиняя боль въ желудкѣ и кишкахъ, таковы: минеральныя кислоты, щавелевая кислота, мышьякъ, ртуть, мѣдь, антимоній, цинкъ, свинецъ, баритъ и шпанская мушка.

II. Одурающіе (наркотическіе) яды, производящіе одурь, бредъ и другія разстройства мозга и нервной системы, таковы: опій, синильная кислота и вредные газы.

III. Одурающіе и вмѣстѣ раздражающіе яды, или такіе, которые возбуждаютъ то раздраженіе, то одурѣніе, или же оба вмѣстѣ; эти яды относятся преимущественно къ растительному царству, таковы: стрихнинъ, аконитъ и ядовитые грибы.

Впрочемъ, слѣдуетъ замѣтить, что главнѣйшіе раздражающіе яды, подобно наркотическимъ, независимо отъ производимаго ими мѣстнаго раздраженія, оказываютъ вмѣстѣ съ тѣмъ специфическое отдаленное отравляющее дѣйствіе на кровь, нервную систему и вообще весь организмъ.

Въ случаѣ подозрѣяемаго отравленія какимъ-либо ядомъ слѣдуетъ тщательно наблюдать всѣ проявляющіеся симптомы; освидѣтельствовать отдѣленія; подвергать химическому анализу рвоту и мочу, а въ случаѣ смерти произвести вскрытіе тѣла.

Здѣсь мы дадимъ болѣе необходимыя практическія указанія о наибаче встрѣчающихся ядахъ. Вотъ списокъ этихъ ядовъ:

	СТР.		СТР.
Азотная кислота	563	Осеникъ	541
Аконитъ	548	Рвотный камень	536
Алкоголь	543	Ртуть	532
Амміакъ	537	Свиноць	534
Антимоній	546	Свинцовый сахаръ	535
„ хлористый	546	Селитра	537
Белладонна	546	Синильная кислота	547
Безвременникъ	541	Соляная „	538
Борець	548	Сонная одурь	546
Винный спиртъ	543	Стрихнинъ	546
Газы вредные	551	Сулема	533
Гельземинъ	547	Сѣрная кислота	538
Грибы ядовитые	550	Сюрьма	536
Дигиталисъ	549	Табакъ	540
Кали азотнокислое	537	Углекислый газъ	551
Карболовая кислота	540	Фосфоръ	538
Кислоты	538	Хлораль-гидратъ	546
Кольхикумъ	541	Хлористый цинкъ	537
Креозотъ	541	„ антимоній	537
Купоросъ мѣдный	535	Хлороформъ	545
Меркурій	532	Царская водка	563
Морфій	542	Цинкъ хлористый	537
Мышьякъ	529	Чилибуха	549
Мѣдь	535	Шпанская мушка	551
„ сѣрнокислая	535	Щавелевая кислота	539
„ уксуснокислая	535	Эфиръ	545
Опіумъ	541	Ярь мѣдянка	535

1. — Мышьякъ (Arsenicum).

Бѣлый мышьякъ или мышьяковистая кислота представляетъ сильный раздражающій ядь, два грана котораго могутъ причинить смерть.

Съ преступною цѣлью мышьякъ употребляется чаще для убійства, чѣмъ для самоубійства, и дается обыкновенно въ сыромъ видѣ, въ смѣси съ пищею. Въ малыхъ количествахъ онъ не имѣетъ замѣтнаго вкуса и потому случайныя отравленія имъ нерѣдки. Онъ мало растворимъ въ холодной водѣ,—1000 частей воды поглощаютъ всего двѣ съ половиною части мышьяка.

Признаки отравленія этимъ ядомъ въ тѣхъ случаяхъ, когда онъ принять въ довольно значительномъ количествѣ появляются приблизительно черезъ часъ, но это зависитъ отъ степени наполненія желудка пищею во время приема яда, а также отъ удобоваримости того вещества, въ которомъ онъ данъ. Признаки состоятъ изъ слабости, тошноты, сильной боли и жгучаго жара въ желудкѣ, постояннаго позыва на холодное питье и жестокой рвоты бурнымъ веществомъ со струйками крови. Рвотою значительная часть яда выбрасывается вмѣстѣ съ содержащеюся въ желудкѣ пищею и большимъ количествомъ слизи. Кожа по большей части холодная и липкая, иногда же горячая. Въ роковыхъ случаяхъ лицо становится блѣднымъ, впалымъ, съ выраженіемъ жестокихъ страданій; пульсъ малый, слабый, быстрый, неощутимый. Боль распространяется по всему животу, который становится тугимъ и чувствительнымъ; онъ или вздутъ, или втянутъ у пупка. Затѣмъ поносъ съ сильною натугою, а иногда кровянистыми испражнениями; затрудненное мочеиспусканіе, болѣзненные эрекции и приливъ крови къ яичкамъ. Накопецъ наступаетъ удушье; соединительныя оболочки глазъ становятся сухими, красными, опухлыми и налитыми кровью. Бредъ, одурь или конвульсіи предшествуютъ смерти, которая наступаетъ обыкновенно на третій день, если только приемъ не былъ очень великъ, въ какомъ случаѣ отравленный страдаетъ гораздо меньше и умираетъ приблизительно черезъ сутки.

Въ тѣхъ случаяхъ, когда больной переживаетъ третьи сутки или когда ядъ былъ данъ въ небольшихъ, часто повторенныхъ, приемахъ, остается воспаленіе кишекъ и желудка. Даже по выздоровленіи больной долго страдаетъ болью въ животѣ, слабымъ пищевареніемъ, тошнотой, исхуданіемъ, выпаденіемъ волосъ, и другими признаками хроническаго отравленія мышьякомъ.

Леченіе. — Опорожнить желудокъ рвотнымъ (отъ 5 до 7 гранъ zinci-sulph.; рвотнаго камня слѣдуетъ избѣгать), или щекотаніемъ въ горлѣ; такъ какъ мышьякъ тяжеловѣсенъ и неудоборастворимъ, то его не всегда можно удалить помощью желудочнаго насоса. Если же рвота и безъ того очень сильна, то для очищенія желудка требуются только жидкости (холодная, отнюдь не теплая); самое лучшее для этой цѣли молоко, которое, свернувшись въ желудкѣ, обволакиваетъ собою ядъ. Тэйлоръ (Taylor) совѣтуетъ давать растительное масло и известковую воду въ равныхъ частяхъ, какъ до—такъ и во время рвоты. Полезно дать дозу кастороваго масла, чтобы выгнать остающійся въ желудкѣ или вошедшій въ

кишки ядь. Хорошо также дѣйствуютъ чай изъ льняного сѣмени и другіе мучнистые отвары; ихъ можно сгустить магнезією, отъ примѣси которой мышьякъ образуетъ нерастворимый составъ. Главная опасность при отравленіи мышьякомъ состоитъ въ неимѣннн дѣйствительнаго противоядія. Лучшимъ признается водная перенись желѣза, которую можно составить немедленно прибавкою жидкаго амміака къ тинктурѣ желѣза, но во всякомъ случаѣ ее не слѣдуетъ давать прежде, чѣмъ желудокъ не очистился по возможности рвотою. Говорятъ, что хорошимъ противоядіемъ служить водная окись магнаія, или магнезія съ сахаромъ. На животь слѣдуетъ класть припарки.

Пробы для арсеника.—Положите въ пробирную трубку кусокъ блестящей мѣдной фольги, налейте на нее соляной кислоты и нагрѣйте. Если фольга не потускнѣетъ, то это служитъ доказательствомъ, что въ кислотѣ и мѣди мышьяка не содержится. Затѣмъ прибавьте такое же количество подозрѣваемой жидкости и снова нагрѣйте. Если въ жидкости есть мышьякъ, то мѣдь приметъ бѣлый или сѣрый цвѣтъ. Когда влажность испарится съ поверхности мѣдной фольги, то при медленномъ нагрѣваніи ея въ пробирной трубкѣ на болѣе прохладной части ея стѣнскъ покажется осадокъ мышьяка въ видѣ кольца.

Если къ раствору прибавить амміачную азотно-серебряную соль, то получится осадокъ мышьяковистаго серебра съ зеленовато-бурымъ оттѣнкомъ.

Отъ прибавки амміачной сѣрно-мѣдной соли получается зеленый осадокъ, такъ называемая шеелева зелень или мышьякови-стая мѣдь.

Употребленіе мышьяка при окраскѣ комнатныхъ обоевъ въ послѣднее время обратило на себя серьезное вниманіе и врачи удостовѣрились, что этой причинѣ можно приписать значительное число болѣзней. Д-ръ Стэнгаусъ (Stenhouse) и другіе нашли, что количество мышьяка въ обояхъ доходитъ въ нѣкоторыхъ случаяхъ до 14 гранъ на квадратный футъ. Онъ также входитъ въ составъ окрашивающихъ веществъ различныхъ матерій. Главные симптомы, возбуждаемые въ этихъ случаяхъ мышьякомъ слѣдующіе: Глаза—приливы крови, боли, потускнѣніе зрѣнія, свѣтобоязнь. Носъ—красный, опухшій, зудъ и боль въ слизистой оболочкѣ, постоянное истеченіе, внезапные припадки чиханія, потеря обонянія и неспособность дышать носомъ; Ротъ—болѣзненность, изъязвленіе, потеря вкуса; Языкъ—сухой, бѣлый; Голось—носовой; Лицо и зубы—не-

вралгическія боли; **Лобъ**—ощущеніе тяжести; **Горло**—боль, сухость; неприятное, маслянистое ощущеніе; **Легкія**—страданія бронховъ; **Желудокъ и кишки**—разстройство пищеваренія, жажда, рвота, поносъ, дизентерія; **Кожа**—раздраженіе, сыпи, чирьи; **Мышцы и кости**—ревматическія боли; **Мозгъ и нервная система**—раздражительность, угнетеніе духа; невралгія; **Моча**—скудная, темнокрасная; всѣ страданія ожесточаются по ночамъ; общій упадокъ силъ и медленное исхуданіе.

Испытаніе обоевъ. — Опустить на кусокъ подозрѣваемыхъ обоевъ каплю **Нашатырнаго спирта**, и если онъ обратится въ **синій цвѣтъ**, то это можно принять за признакъ присутствія мышьяка. Еще лучше производить испытаніе слѣдующимъ образомъ: положить кусочекъ обоевъ въ пробирную трубку, налить около одной драхмы соляной кислоты и вскипятить надъ спиртовою лампочкой. Кислота растворяетъ мышьяковистую мѣдь и принимаетъ зеленый цвѣтъ. Слить жидкость въ другую пробирную трубку и провести черезъ жидкость сѣрный водородъ. Образуется обильный бурый осадокъ, состоящій преимущественно изъ сѣрнистой мѣди, съ которою смѣшанъ сѣрнистый мышьякъ. Затѣмъ прибавить въ избыгкѣ нашатырнаго спирта, который растворяетъ сѣрнистый мышьякъ, но не сѣрнистую мѣдь. Амміачный растворъ сѣрнистаго мышьяка отдѣляется фильтраціею и, вслѣдствіе нейтрализаціи амміака сѣрною кислотою, образуется осадокъ изъ желтаго сѣрнистаго мышьяка. Первое испытаніе обоевъ очень просто; тогда какъ для втораго изслѣдованія необходимы приборы и опытность.

2.—Ртуть, Меркурій—(Hydrargyrum).

Самый обыкновенный меркуріальный ядъ — двухлористая ртуть или сулема. Дѣйствіе ея отличается отъ мышьяковистой кислоты тѣмъ, что она представляетъ химическое ѣдкое вещество, соединяющееся съ бѣлковиною тканей; впрочемъ, подобно мышьяку, сулема имѣетъ отдаленное специфическое дѣйствіе.

Признаки.—Отвратительный металлическій вкусъ, замѣчаемый во время глотанія, и сильное суженіе зѣва и пищевода, такъ что даже принятіе противоядія крайне затруднительно; **эпителий во рту и горлѣ становится бѣлымъ**, какъ отъ азотнокислаго серебра, и морщинистымъ, и слущивается; **рвота**—бѣлою, тягучею слизью; обильный поносъ. Боль живота и рвота начинаются раньше, чѣмъ отъ мышьяка, и кровь извергается чаще; лицо бываетъ красное и

опухлое, или блѣдное съ выраженіемъ безпокойства, тогда какъ при отравленіи мышьякомъ лицо всегда бываетъ блѣдное, впалое и худое. Затрудненное мочеотдѣленіе также встрѣчается чаще, потому что сулема, будучи удоборастворимѣе, легко входитъ въ кровь и достигаетъ почекъ, тогда какъ мышьякъ остается въ пищеводномъ каналѣ и, спускаясь въ прямую кишку, болѣе склоненъ производить тенезмы. Послѣ ртутнаго отравленія прежде всего появляется, при выздоравливаніи, слюнотеченіе. Смертоносность обоихъ ядовъ почти одинакова—роковой исходъ можетъ послѣдовать отъ трехъ гранъ.

Испытаніе сулемы.—Порошокъ. Если посыпать его немного на бѣлое блюдечко, содержащее въ себѣ растворъ іодистаго калия, то онъ дѣлается ярнокраснымъ; отъ раствора сѣрнистаго аммонія—чернымъ; а отъ ѣдкаго калия—желтымъ. Растворъ.—Взявъ небольшое количество раствора дать ему постепенно испариться, а затѣмъ обратиться въ кристаллы, при чемъ образуются непрозрачныя шелковистыя призмы, взаимно пересѣкающіяся. Если на нихъ налить растворъ іодистаго калия, то они примутъ яркочерный цвѣтъ.

Леченіе отличается существенно отъ леченія, которое требуется при отравленіи мышьякомъ, въ виду того, что мы имѣемъ дѣйствительное противоядіе, которое и нужно дать немедленно, это—яичные бѣлки и желтки, сбитые вмѣстѣ. Они превращаютъ двухлористую ртуть въ однохлористую ртуть (каломель) и альбуминъ. При неимѣннй подъ рукою яицъ, ихъ можно замѣнить жидкимъ тѣстомъ, такъ какъ клейковина имѣетъ такое же дѣйствіе, какъ и бѣлковина, или же можно дать молоко. Затѣмъ смягчительныя напитки, употребленіе желудочнаго насоса и т. д., смотря по надобности.

Противъ слюнотеченія мы имѣемъ нѣсколько средствъ: **Acid-nitr.** (двѣ капли кислоты, разбавленной въ небольшомъ количествѣ воды, раза два или три въ день; теплый растворъ можно употреблять въ видѣ полоскательнаго); **Acid-sulph.** (также внутри и какъ полоскательное); *квасцы* (двѣ драхмы порошка на 4 унціи воды, подслащенной медомъ) въ видѣ полоскательнаго. Больного нужно укрыть потеплѣе и онъ долженъ по возможности принимать пищу, состоящую изъ хлѣба, молока и бульона. **Kali-chlor.** также рекомендуется при слюнотеченіи. **Hepar-sulph.** представляетъ очень дѣйствительное средство при хроническихъ меркуріальныхъ сыпяхъ и язвахъ, для послѣднихъ также **Hydrast., Nux-vom.** при

дрожаніи членовъ и параличѣ: *Ars.*, *Iod.* и проч. при страданіяхъ кишечкѣ; *Aug.* при меркуріальномъ худосочіи, страданіи костей и проч.

Эти признаки представляютъ собственно хроническое отравленіе, встрѣчающееся у рабочихъ на зеркальныхъ фабрикахъ, и у другихъ лицъ, постоянно вдыхающихъ ртутные пары.

3.—Свинецъ (*Plumbum*).

Наиболѣе обыкновенная форма отравленія свинцомъ есть хроническая, которая встрѣчается у маляровъ, у работающихъ въ свинцовыхъ рудникахъ и проч. Самая опасная краска та, которая даетъ матовую поверхность, такъ какъ въ ней заключается значительное количество скипидара, который, испаряясь, уноситъ съ собою частицы свинца; эти частицы вдыхаются, смѣшиваются съ слюною, входятъ въ желудокъ, или всасываются кожей.

Признаки.—Рвота, жажда, постоянный запоръ на низъ и по временамъ сильныя колики; параличъ разгибающихъ мышцъ предплечія, такъ что кисти рукъ опускаются отъ собственной тяжести и больной не въ состояніи поднять ихъ; общій ознобъ, блѣдность и худоба, сокращеніе кровеносныхъ сосудовъ и недостатокъ красныхъ тѣлецъ въ крови. Параличъ бываетъ первоначально мѣстный, но въ послѣдствіи, если причина не устранена, больные страдаютъ общимъ худосочіемъ, дѣлаются калѣками и, наконецъ, умираютъ отъ болѣзни какаго нибудь внутренняго органа. Важнымъ діагностическимъ признакомъ отравленія свинцомъ служитъ синяя полоска на краяхъ десень, особенно замѣтная въ нижней челюсти. Эта полоска происходитъ вѣроятно вслѣдствіе отложенія въ ткани десень сѣрнистаго свинца отъ сѣры, выдѣляемой разлагающимися между зубами остатками пищи и соединяющейся съ свинцовыми солями, которыя содержатся въ крови.

По вскрытіи тѣла свинецъ находятъ въ тканяхъ нервовъ и мышцъ.

Леченіе.—*Kali iodatum* *) полезенъ тѣмъ, что удаляетъ свинецъ въ формѣ іодистаго свинца въ мочѣ, такъ какъ послѣдній, хотя и нерастворимъ въ водѣ, но растворяется мочей и другими жидкостями тѣла. Еще лучше дѣйствуетъ *Kali bromatum*, въ особен-

*) Д-ръ Ньютонъ (*Newton*) рекомендуетъ *Merc.-sol.* 1, по 2 грана утромъ и вечеромъ и *Nux-vom.*, 1 раст. также по 2 грана ежедневно.

ности при сонливости. Можно также давать *Magn.-sulph.* съ избыткомъ *Acid.-sulph.* Противъ свинцовой колики—*Opium, Alum., Plat., Bellad., Acid.-sulph.* и теплыя ванны.

Предохранительныя мѣры.—Главнѣйшія—строгая чистоплотность, въ особенности частое обмываніе водою съ мыломъ лица и рукъ; избѣжаніе ѣды въ мастерской или рудникахъ и пищи, долго простоявшей въ этихъ мѣстахъ. Въ нѣкоторыхъ свинцовыхъ рудникахъ рабочимъ даютъ пить родъ лимонада, но съ примѣсью сѣрной кислоты. Для прегражденія доступа яда въ дыхательныя пути можно носить респираторъ.

При отравленіи свинцовымъ сахаромъ можно также употреблять *Magn.-sulph.*, которая въ этомъ случаѣ образуетъ нерастворимый и вѣроятно инертный сѣрно-кислый свинецъ *).

Въ виду того, что мягкая вода легко поглощаетъ въ себя свинецъ, не слѣдуетъ проводить воду въ дома помощью свинцовыхъ трубъ, а вмѣсто нихъ употреблять оловянные.

4.—МѢДЬ (*Cuprum*).

Отравленіе этимъ металломъ происходитъ обыкновенно вслѣдствіе приготовленія кушанья въ дурно вылуженной мѣдной посудѣ; металлъ окисляется и тогда не только растительныя кислоты, каковы уксусъ и пикули, но и жировыя вещества, растворяютъ его, образуя ѣдкіе, раздражающіе ядовитыя составы, какъ-то: ярь-мѣдянку (уксусно-кислую мѣдь), мѣдный купоросъ и проч. Это самыя обыкновенныя соли мѣди и хотя онѣ чрезвычайно ядовиты, но рѣдко причиняютъ смерть, въ виду присущихъ имъ рвотныхъ свойствъ.

Признаки походятъ на тѣ, которые сопровождаютъ отравленіе мышьякомъ и сулемою, съ нѣкоторыми особенностями, свойственными мѣди, а именно: сильная головная боль, рвота синими или зелеными веществами и рѣзъ въ животѣ, а затѣмъ судороги въ ногахъ, боли въ бедрахъ и проч. Очень часто бываетъ также желтуха и этотъ симптомъ тѣмъ важнѣе, что онъ рѣдко встрѣчается при отравленіи другими веществами. Смерти обыкновенно предше-

*) Слѣдуетъ помнить, что нерастворимыя вещества не всегда бываютъ инертными, потому что они могутъ иногда растворяться въ жидкостяхъ рта, желудка и другихъ частей тѣла. Примѣромъ можетъ служить каолинъ.

ствують конвульсіи и потеря сознанія. Отъ питья воды, отравленной мѣдью, потъ окрашиваетъ бѣлье въ зеленый цвѣтъ.

Лечение.—При остромъ отравленіи лучшее противоядіе бѣлокъ (яичные бѣлки и желтки, сбитые вмѣстѣ); онъ образуетъ нерастворимый составъ, а послѣ него слѣдуетъ давать молоко или слизистое питье. При отсутствіи яицъ можно употребить жидкое тѣсто. Рвотная и желудочный насосъ рѣдко приносятъ пользу.

5.—Сюрьма.—Рвотный камень (Antimonium).

Случаи отравленія антимоніемъ не очень часты, но они попадаютъ въ аллопатической практикѣ при употребленіи рвотнаго камня, а также отъ случайнаго питья антимоніальнаго вина. Вслѣдствіе сильной рвоты, причиняемой большими приемами, антимоній обыкновенно извергается, не причиняя особеннаго вреда; ядъ этотъ гораздо опаснѣе въ малыхъ частыхъ приемахъ. Къ такому способу дачи его прибѣгаютъ иногда отравители для возбужденія симптомовъ, похожихъ на естественное разстройство кишекъ, чтобы устранить отъ себя подозрѣніе, когда заканчиваютъ свое дѣло мышьякомъ или другимъ смертельнымъ ядомъ.

Признаки.—При умѣренныхъ приемахъ ощущается сильный металлическій вкусъ во рту, жаръ и стѣсненіе горла, жгучія боли въ желудкѣ, за которыми слѣдуетъ рвота. поносъ и крайнее угнетеніе кровообращенія. Самые выдающіеся симптомы при полномъ отравленіи—тошнота, рвота и сильное угнетеніе.

Лечение.—Питье теплой воды и щекотаніе въ горлѣ для возбужденія рвоты, затѣмъ для уничтоженія яда слѣдуетъ давать отваръ изъ хины, дубовой коры или таннина, и даже крѣпкій чай. Магнезія, растворенная въ молокѣ, также представляетъ хорошее средство.

Хлористый антимоній.—Тэйлоръ (Taylor) описываетъ четыре случая отравленія этимъ веществомъ, изъ коихъ одинъ окончился смертію. По вскрытіи весь пищеварительный каналъ оказался чернымъ, какъ бы обугленнымъ; принято было отъ 2 до 3-хъ унцій и смерть послѣдовала спустя 10¹/₂ часовъ. При отравленіи хлористымъ антимоніемъ надлежитъ давать магнезію, а затѣмъ поступать, какъ указано выше при отравленіи рвотнымъ камнемъ.

6.—Хлористый цинкъ.

Признаки.—Выраженіе спльнаго безпокойства; слабый голосъ; боль и воспаленіе горла; большая слабость; чувствительность при нажатіи и жгучая боль въ надбрюшіи и лѣвомъ подреберьи; рвота; запоръ на низъ. Слизистая оболочка мягкаго неба покрыта бѣлой дифтеритною пленкою или желтымъ струпомъ; рвота черною жидкостью со слизью и лоскутьями ткани; испражненія рѣдкія и черныя. По временамъ тетанической спазмъ праваго предплечья и руки. Десны губчатая, кровоточивая; рвота буроватою жидкостью съ хлопковымъ осадкомъ, но безъ желчи; моча мутная, съ осадкомъ моченислыхъ солей, удѣльный вѣсъ ея 1025—1030. Температура 38° Ц., медленно опускающаяся до 35,8° Ц.

Больной умираетъ вслѣдствіе ѣдкаго дѣйствія яда и отъ изнеможенія, причиняемаго вторичными дѣйствіями его на зѣвъ, пищеводъ и желудокъ. Двѣсти гранъ могутъ причинить быструю смерть, хотя бывали примѣры выздоровленія послѣ приѣма 600 гранъ.

Леченіе.—Давать яйца съ молокомъ, пока они извергаются рвотою въ свернушемся состояніи; также бѣлковинныя вещества въ обильномъ количествѣ. Полезна мыльная вода, но всего лучше углекислыя соли кали и натра, если ихъ дать своевременно. Теплая вода способствуетъ растворенію и вызываетъ рвоту. Необходимы быстрыя мѣры, такъ какъ этотъ ядъ въ очень короткое время разъѣдаетъ слизистую оболочку, обращая ее въ вещество, подобное кожѣ.

7.—Селитра (Nitrum—Kali nitricum).

Это вещество, употребляемое въ хозяйствѣ, иногда попадало въ значительномъ количествѣ въ пищу и производило роковыя послѣдствія.

Признаки.—Жгучая боль въ надбрюшіи, рвота, усиленное отдѣленіе мочи, а иногда воспаленіе почекъ; значительное угнетеніе.

Пользованіе.—Рвотныя и желудочный насосъ, а также мягчительные напитки. Химическаго антидота еще не открыто.

8.—Амміакъ (Ammonia).

Признаки.—Сильное жженіе въ горлѣ, пищеводѣ и желудкѣ; иногда рвота кровью темнубураго цвѣта.

Лечение.—Нужно немедленно дать уксусъ, лимонный или апельсиновый сокъ, а затѣмъ смягчительные напитки.

При отравленіи амміачными парами слѣдуетъ давать уксусную или соляную кислоту.

9.—Фосфоръ (Phosphorus).

Фосфоръ часто входитъ въ отравы, приготовляемыя противъ крысъ и проч.

Говорятъ, что уголь поглощаетъ фосфоръ, и такимъ образомъ въ формѣ пилуль служитъ къ огражденію отъ вредныхъ послѣдствій у лицъ, имѣющихъ дѣло съ этимъ ядовитымъ веществомъ. Фосфорные пары иногда причиняютъ у рабочихъ на спичечныхъ фабрикахъ омертвѣніе костей, въ особенности нижней челюсти. Въ этихъ случаяхъ ядъ дѣйствуетъ черезъ посредство крови, а не черезъ пустые зубы, какъ нѣкоторые предполагали.

Симптомы.—Фосфоръ представляетъ раздражающій ядъ и быстро вызываетъ сильную жажду, тошноту, боль въ животѣ и рвоту; извергаемыя вещества имѣютъ чесночный запахъ и свѣтятся въ темнотѣ. Боль распространяется по всему тѣлу и послѣ сильныхъ страданій отравившійся обыкновенно умираетъ черезъ нѣсколько дней. Вскрытіе обнаруживаетъ жировое перерожденіе печени.

Лечение.—Нужно немедленно дать рвотное, а вслѣдъ затѣмъ магнезію въ чаѣ изъ льняного сѣмени, чтобы нейтрализовать образованіе въ кишкахъ фосфорной кислоты. При отравленіи фосфоромъ, какъ и при отравленіи шпанской мушкой, нужно избѣгать всякаго растительнаго масла, такъ какъ эти вещества растворяются въ немъ; хотя вообще оливковое масло представляетъ одну изъ самыхъ смягчительныхъ жидкостей и къ тому же имѣетъ легкое слабительное дѣйствіе.

10.—Кислоты (Acida).

Главнѣйшія изъ крѣпкихъ минеральныхъ кислотъ: сѣрная (купоросное масло), азотная (крѣпкая водка) и соляная.

Признаки.—Хотя крѣпкія кислоты большею частію немедленно извергаются, какъ и кипятокъ, отъ спазматическаго дѣйствія горла, тѣмъ не менѣе можетъ послѣдовать быстрая смерть отъ асфиксціи, причиняемой опуханіемъ гортани вслѣдствіе воспаленія слизистой оболочки: иногда больной умираетъ спустя нѣсколько недѣль

или мѣсяцевъ отъ сѣуженія верхней части пищевода. Когда кислоты попадаютъ въ желудокъ, онѣ вызываютъ жестокою боль, рвоту темною измѣненною кровью и тягучею слизью и зловонную отрыжку. Онѣ представляютъ острые яды, разлагающіе ткани и производящіе быстрый малый пульсъ и упадокъ силъ.

Въ умѣренныхъ дозахъ, принимаемыхъ нѣкоторое время, онѣ оказываютъ отдаленное специфическое дѣйствіе, послѣдствія же большихъ приѣмовъ происходятъ отъ мѣстнаго поврежденія.

Азотная кислота образуетъ желтоватыя пятна на губахъ, а сѣрная — буроватая съ почернѣніемъ зубовъ; какъ отъ первой, такъ и отъ второй эпителий во рту и зѣвъ становится бѣлымъ, морщинистымъ и отдѣляется. На платѣ эти кислоты оставляютъ бурныя пятна, а соляная кислота—яркокрасныя; на черномъ сукнѣ отъ всѣхъ ихъ остаются красныя пятна.

Леченіе. — Гашеная известь, мѣлъ или магнезія; за неимѣніемъ ихъ можно смѣшивать немного штукатурки съ водою, молокомъ и проч. такъ, чтобы образовалось жидкое тѣсто. Затѣмъ нужно давать слизистое и маслянистое питье, а снаружи класть припарки.

11.—Щавелевая кислота (*Acidum oxalicum*).

Этотъ ядъ нерѣдко принимается по ошибкѣ вмѣсто сѣрнокислой магнезіи (горькой соли) или сѣрнокислаго цинка, но эти вещества распознаются по вкусу: сѣрнокислая магнезія имѣетъ горькій вкусъ, сѣрнокислый цинкъ—терпкій, а щавелевая кислота—кислый, неприятный до тошноты.

Признаки.—Крайнее раздраженіе, жгучая боль и обыкновенно сильная рвота темнозеленымъ веществомъ и кровью; слабость или полный упадокъ пульса; холодная, липкая кожа; сильное безпокойство, а иногда конвульсіи; больной можетъ умереть черезъ полчаса, но вообще смерть наступаетъ спустя семь или восемь часовъ послѣ ужасныхъ страданій.

Леченіе.—Хотя щавелевая кислота представляетъ весьма сильно-дѣйствующій ядъ, но отравленные часто поправляются вслѣдствіе изверженія его рвотою, причиняемою большимъ приѣмомъ. Къ тому же существуетъ очень дѣйствительное и сподручное противоядіе, это—углекислая известь во всякой формѣ: штукатурка, испанскія бѣлила и проч., смѣшанныя съ небольшимъ количествомъ

воды, такъ какъ отъ излишка воды растворившійся ядъ, распространяясь по желудку, быстро всасывается имъ.

При отсутствіи углекислой извести можно употребить магнезію, но не щелочи, поташъ или соду, такъ какъ отъ нихъ образуются растворимыя соли, вступающія въ кровообращеніе.

Послѣ антидота слѣдуетъ давать слизистое питье и покрыть животъ припаркою.

Щавелевая соль или щавелевокислое кали употребляется для бѣленія соломы и вывода чернильныхъ пятенъ. Признаки отравленія этимъ ядомъ тѣ же самыя, какъ и щавелевой кислотой, и требуютъ тѣхъ же мѣръ.

12.—Карболовая кислота (*Acidum carbolicum*).

Эта кислота представляетъ ту опасность, что въ виду ея употребленія какъ дезинфекціоннаго средства въ комнатѣ больного она можетъ быть дана по ошибкѣ вмѣсто лекарства. Даже отъ прикосновенія ея въ формѣ порошка могутъ произойти недріятныя послѣдствія. Она также требуетъ мѣръ предосторожности при употребленіи ея противъ нарывовъ, ранъ и переломовъ; ее лучше смѣшивать съ водою, чѣмъ съ масломъ, такъ какъ въ послѣднемъ случаѣ она легко всасывается. Еведеніе этой кислоты въ маточную полость можетъ произвести опасный коллапсъ. Вообще, при употребленіи карболовой кислоты необходимо чаще изслѣдовать мочу, такъ какъ она дѣйствуетъ раздражающимъ образомъ на почки и можетъ причинить гиперемію или паренхиматозное воспаленіе этихъ органовъ.

Признаки.—Сильная рвота; кожа становится синеватою или покрывается пятнами; испражненія черновато-бурыя; моча очень темная, почти черная. Кожа отъ прикосновенія къ ней дѣлается нечувствительною, бѣлою и морщинистою, какъ отъ обвара кипяткомъ, затѣмъ сохнетъ, краснѣетъ, становится болѣзненною съ ощущеніемъ жженія и колотья и наконецъ трескается, образуя глубокія болячки.

Леченіе.—Если карболовая кислота попадаетъ на кожу, то нужно класть примочку изъ крѣпкаго раствора углекислой соды; это же средство можно употребить какъ полосканіе для рта въ тѣхъ случаяхъ, когда кислота принята внутрь. Если она попала въ желудокъ, то необходимъ насосъ. Очень полезны растительныя масла и крѣпкій растворъ углекислой извести съ сахаромъ. Рекомендуются также известковый сахаръ, приготовляемый слѣдующимъ образомъ: растворить 16 частей сахара въ 40 частяхъ известковой воды, затѣмъ профильтровать и выпарить.

13.— Креозоть (Kreosotum).

Это вещество рѣдко принимается въ отравляющихъ дозахъ. Антидотами служатъ слизистое питье, масло и т. п., а въ случаѣ сильнаго угнетенія можетъ потребоваться амміакъ.

14.— Осенникъ, безвременный цвѣтъ (Colchicum).

Отравленіе этимъ врачевнымъ средствомъ всего чаще происходитъ отъ большихъ приемовъ приготовляемаго изъ него вина и другихъ препаратовъ, а также отъ долговременнаго употребленія его въ умѣренныхъ дозахъ.

Признаки уподобляются тѣмъ, которые производитъ рвотный камень—тошнота, рвота, поносъ и ослабленіе дѣятельности сердца. Оба эти вещества употребляются иногда для медленнаго отравленія. Рвотный камень можно открыть въ водѣ помощью сѣрнистаго водорода, дающаго оранжевый осадокъ.

Леченіе то же самое, какъ и при отравленіи аконитомъ.

15.— Опій (Opium).

Въ виду важности умѣть отличать случаи отравленія опіумомъ отъ первичной апоплексіи мы приводимъ здѣсь таблицу главныхъ различій между этими двумя состояніями.

Различія.

Отравленіе опіумомъ.

1) Наблюдается всего чаще у молодыхъ, въ особенности у женщинъ съ сильными страстями.

2) Послѣдствія отъ опіума, принятаго во время ѣды, появляются не раньше, какъ черезъ полчаса.

3) Симптомы появляются постепенно.

4) Пострадавшаго можно привести въ сознаніе.

Апоплексія (первичная).

1) Встрѣчается большею частью у людей пожилыхъ и полнокровныхъ.

2) Часто случается непосредственно послѣ переполненія желудка.

3) Симптомы наступаютъ внезапно.

4) Больного нельзя привести въ себя.

5) Лицо блѣдное, впалое и вздутое, зрачки обыкновенно сужены и нечувствительны къ свѣту.

6) Дыханіе глубокое но спокойное.

7) Пульсъ малый, обыкновенной скорости.

8) Смерть наступаетъ спустя 7—12 часовъ.

5) Лицо красное, опухшее.

6) Дыханіе хриплое.

7) Пульсъ медленный, полный, затрудненный.

8) Смерть обыкновенно наступаетъ раньше или позже, чѣмъ при отравленіи опиумомъ.

Морфій, главный алколоидъ опія, дѣйствуетъ подобнымъ же образомъ. **Наркотинъ** представляетъ возбуждающее средство, учащая пульсъ и повышая температуру. **Тебаинъ** возбуждаетъ верхнюю часть спинного мозга, а **Нарцеинъ**—поясничную часть.

Необходимо также отличать отравленіе опиумомъ отъ опьянѣнія, которое представляетъ такіе же признаки, но обыкновенно распознается по спиртному запаху изо рта; также отъ уремиического наркотизма, производимаго болѣзнью почекъ; въ послѣднемъ случаѣ припухлость вѣкъ и бѣлковина въ мочѣ служатъ отличительными признаками.

Симптомы.—Въ дополненіе къ показанному въ вышеприведенной таблицѣ можно упомянуть слѣдующее:—Больной лежитъ совершенно спокойно съ закрытыми глазами; зрачки глазъ расширены или сокращены, лицо смертельно блѣдное, обильный потъ, медленность дыханія и нечувствительность къ внѣшнимъ впечатлѣніямъ усиливаются; вообще больной представляетъ картину глубокаго и совершеннаго покоя. Показанныя въ таблицѣ различія относятся преимущественно къ началу отравленія опиумомъ, такъ какъ впослѣдствіи наступаетъ конгестія мозга съ изліяніемъ и даже храпящимъ дыханіемъ, такъ что симптомы ближе подходятъ къ апоплексіи. При выздоравливаніи одурь переходитъ въ продолжительный сонъ (отъ сутокъ до полутора сутокъ), а послѣ пробужденія появляются тошнота, рвота, головокруженіе и отвращеніе отъ пищи.

Леченіе.—Прежде всего нужно удалить ядъ изъ желудка, что дѣлается помощью насоса. Эта мѣра имѣетъ особенное значеніе при отравленіи Опіумомъ, такъ какъ онъ обыкновенно принимается въ жидкомъ состояніи, вслѣдствіе чего происходитъ наркотизація нерв-

ной системы, которая дѣлается почти нечувствительною къ рвотнымъ. При употребленіи насоса нужно прежде вложить что-нибудь между челюстями и прижать языкъ книзу, а затѣмъ впустить гибкую, но не эластическую трубку, смягчивъ ее предварительно въ теплой водѣ и смазавъ коровинымъ масломъ. Въ желудокъ нужно вкачать до двухъ стакановъ теплой воды и выкачать приблизительно столько же, продолжая это до тѣхъ поръ, пока выкачиваемая вода не сдѣлается чистою. За неимѣніемъ желудочнаго насоса, а также въ томъ случаѣ, когда опій принять въ твердомъ видѣ, слѣдуетъ дать какое-нибудь рвотное, не возбуждающее тошноты, напр., сѣрноокислый цинкъ (5—8 гранъ) или просто десертную ложку горчицы въ холодной водѣ. Дѣтямъ лучше дать рвотный камень, около $\frac{1}{2}$ грана въ небольшомъ количествѣ воды съ сиропомъ. Когда ядъ удаленъ изъ желудка (но не прежде) можно давать растительныя кислоты для противодѣйствія наркотизму—кремортартаръ въ водѣ, уксусъ съ водою или лимонный сокъ, черезъ каждыя десять минутъ. Если больной не въ состояніи глотать, можно ставить клистиры изъ рвотныхъ. Успѣшными противоядіями оказываются Белладонна или Атропинъ и Стрихнинъ.

Необходимо принимать всѣ мѣры къ тому, чтобы больной не впадалъ въ безсознательное состояніе; съ этою цѣлью обливать ему голову и лицо водою, выводить его на воздухъ и т. п. Когда же онъ заснетъ, то его нужно будить, какъ только онъ начнетъ храпѣть. Полезно гальвано-электричество, когда нѣтъ прилива къ мозгу. Очень хорошимъ средствомъ для возбужденія больного служить кофе; онъ вмѣстѣ съ тѣмъ облегчаетъ тошноту и головную боль. Иногда необходимо прибѣгнуть къ искусственному дыханію (см. ст. 215).

16.—Алкоголь.

Опьянѣніе алкоголемъ весьма важно распознавать отъ отравленія опіемъ и отъ апоплексіи, такъ какъ въ каждомъ изъ этихъ случаевъ требуются особенныя мѣры (см. предъидущую статью). Опьянѣніе можно отличить по запаху дыханія и предшествующимъ обстоятельствамъ. Необходимо имѣть въ виду, что пьяный могъ подвергнуться сотрясенію мозга, а съ другой стороны, попойка могла совпасть съ окончательнымъ разрушеніемъ кровеносныхъ сосудовъ въ головѣ.

Признаки.—Постепенно усиливающаяся нечувствительность фи-

зическая и умственная, оканчивающаяся иногда полною спячкою (кома); лицо красное, зрачки расширенные (при отравленіи опіемъ лицо обыкновенно блѣдное, а зрачки сужены).

Леченіе.— Наркотическое отравленіе алкоголемъ или виннымъ спиртомъ требуетъ желудочнаго насоса, холодныхъ обливаній лица и головы, искусственной теплоты въ области сердца и желудка и растиранія конечностей. Если больной страдаетъ отъ совмѣстныхъ дѣйствій стужи и опьянѣнія, то слѣдуетъ первоначально принять мѣры противъ послѣдствій замерзанія. Въ случаѣ, если больной умираетъ отъ паралича дыхательныхъ мускуловъ нужно прибѣгнуть къ искусственному дыханію (ст. 215), а при закрытіи гортани можетъ потребоваться введеніе катетера или трахеотомія.

Одно изъ главныхъ послѣдствій злоупотребленія алкоголемъ— *бѣлая горячка*.

Бѣлая горячка (Delirium tremens).— Алкоголь, какъ въ большихъ, такъ и въ малыхъ часто повторенныхъ приѣмахъ, вызываетъ въ организмѣ измѣненія отчасти химическаго, отчасти динамическаго свойства и влечетъ за собою разстройство питанія и общее худосочіе. Вредъ, наносимый алкоголемъ, такъ великъ, что можно по истинѣ сказать, что если бы алкоголь не былъ извѣстенъ, то въ мірѣ существовало бы несравненно менѣе грѣха и преступленій и еще менѣе нищеты и бѣдствій. Здѣсь кстати можно замѣтить, что производство вина броженіемъ отъ присутствія сахара въ виноградѣ, представляетъ натуральное явленіе, тогда какъ дистилляція, употребляемая для извлеченія крѣпкаго спирта, есть чисто человѣческое изобрѣтеніе.

Симптомы бѣлой горячки.— Прежде всего замѣчается душевное и физическое угнетеніе. Больному чудятся видѣнія и онъ боится остаться наединѣ. Затѣмъ слѣдуетъ возбужденіе и бредъ; онъ нерѣдко воображаетъ, что дѣла его разстроены и близкіе друзья хотятъ погубить его. Преслѣдуемый страшными видѣніями, онъ хочетъ встать съ постели и дѣлаетъ усиліе избавиться отъ враговъ и опасности. Сонъ почти совсѣмъ покидаетъ его; онъ становится безпокойнымъ, дрожитъ, и часто мѣняетъ положеніе, увѣряя, что около его кровати бѣгаютъ крысы, мыши, тараканы и проч., что въ комнатѣ или за дверью находятся чужіе. Впрочемъ, больного можно безъ труда успокоить. Глаза наливаются кровью, лицо блѣдное, а иногда красное съ дикимъ выраженіемъ; кожа большею частью влажная или липкая; пульсъ слабый, поддающійся давленію, сердце бьется

усиленно, языкъ обложенъ и полное отсутствіе аппетита. Болѣзнь обыкновенно заканчивается критическимъ сномъ, наступающимъ черезъ двое или трое сутокъ послѣ перваго появленія бреда.

Патологическая причина.—Описанное горячее состояніе есть прямое слѣдствіе дѣйствія алкоголя на нервную систему, а не результатъ внезапнаго воздержанія отъ обычнаго употребленія крѣпкихъ напитковъ. Больничная практика и тюремная дисциплина вполне доказали, что предающіеся пьянству могутъ отказаться отъ спиртныхъ напитковъ, не подвергая себя ни малѣйшему риску. Напротивъ, главную опасность представляетъ постоянное употребленіе ихъ, въ особенности лицами, которыя не пользуются достаточнымъ количествомъ пищи.

Леченіе.—Для предотвращенія полнаго истощенія необходимо подкрѣплять силы больного питательною, удобоваримою пищею въ жидкомъ видѣ, каковы: бульонъ, яичные желтки, теплое молоко, какао и т. п. въ малыхъ и частыхъ приемахъ. **Стручковый перецъ** въ видѣ приправы къ супу содѣйствуетъ всасыванію пищи желудкомъ. Для успокоенія нервной системы полезно давать кофе. Въмѣстѣ съ тѣмъ нужно озаботиться удаленіемъ яда изъ организма помощью теплыхъ ваннъ и въ особенности обертыванія мокрыми простынями, усиливая дѣятельность кожи растираніями. Больной долженъ лежать въ тишинѣ, въ затемненной комнатѣ и пользоваться самымъ лучшимъ уходомъ.

Смотря по существующимъ симптомамъ пригодны бываютъ слѣдующія средства: **Bell.** 6, по двѣ капли черезъ два часа; **Stram.** 6, **Hyosc.** 6, **Opium** x1 и **Nux-vom** 6. Въ случаѣ, если больного нельзя заставить регулярно принимать лекарство, то можно съ пользою дать на ночь полную дозу хлораль-гидрата.

17.—Хлороформъ, эфиръ (Chloroform, Aether).

Если при вдыханіи хлороформа, особенно вначалѣ, его не разбавить хорошенько атмосфернымъ воздухомъ, то могутъ послѣдовать опасные симптомы удущья или потери сознанія.

Леченіе.—Больного нужно немедленно вынести на свѣжій воздухъ и обливать холодной водою, въ то же время вытаскать впередъ языкъ, чтобы открыть дыхательное горло. Если лицо блѣдно, то голову опустить пониже, а если оно красно, то приподнять. Грудь, щеки и конечности слѣдуетъ слегка ударять мокрымъ полотенцемъ для того, чтобы возбудить периферическіе нервы. Если эти мѣры окажутся безуспѣшными, то необходимо искусственное дыханіе.

Иногда бывает полезен гальванизмъ. Введеніе въ прямую кишку кусочка льда часто возобновляетъ дыханіе. Если хлороформъ попалъ въ желудокъ, то требуется насосъ, а затѣмъ можно дать внутрь амміакъ или впустить въ вену на рукѣ 10 капель раствора амміака, разбавленнаго 40 каплями воды. Отравленіе эфиромъ требуетъ тѣхъ же мѣръ.

18.—Хлораль-гидратъ.

Многіе отравлялись этимъ средствомъ до смерти, и этому нечего удивляться, если вспомнимъ, въ какую моду оно вошло и въ какихъ сильныхъ дозахъ оно принимается.

Токсическія дѣйствія его на функціи тѣла проявляются въ слѣдующемъ порядкѣ—мозговая функція, произвольно мышечная, дыхательная и сердечная; опасныхъ послѣдствій нужно остерегаться только въ тѣхъ случаяхъ, когда онъ назначается въ пріемахъ, достаточно великихъ, чтобы произвести угнетающее вліяніе на сердце.

Симптомы.—Слабость, одышка, пульсъ быстрый, слабый, неправильный какъ по силѣ, такъ и ритму; сердце бьется правильно, но ускоренно и съ уменьшенною силою; метаніе членовъ, нестерпимое ощущеніе тоскливости и давленія подъ ложечкою, смутность мышленія. Позже, незамѣтный пульсъ, удушье; правильное, слабое, ускоренное сердцебіеніе; жажда; полный упадокъ мышечной силы; раскнутыя конечности; опущеніе головы; блуждающій умъ.

Леченіе.—Стрихнинъ, повидимому, можетъ оказаться противоядіемъ. Комнату больного нужно освѣжить и давать яичные бѣлки и въ умѣренномъ количествѣ возбуждающіе напитки; къ конечностямъ и надъ сердечною областью прикладываніе теплаго.

19.—Сонная одурь—Белладонна (Atropa Belladonna).

Дѣти нерѣдко собираютъ и ѣдятъ ядовитыя ягоды этого растенія; изъ нихъ даже иногда по ошибкѣ готовятся пироги. Корень и листья также ядовиты. Бывали случаи, когда отъ употребленія Белладонны, въ видѣ пластыря или мази, вызывались характерныя симптомы отравленія.

Признаки.—Расширеніе зрачковъ, неясность зрѣнія, красное лицо, дикій бредъ, головокруженіе, конвульсіи, шаткая походка, накожная сыпь, похожая на скарлатину, затѣмъ суженіе зѣва и другіе сим-

птомы. Больной умираетъ въ спячечномъ состояніи. Первоначальные симптомы можно принять за умопомѣшательство.

Леченіе.—Такое же, какъ и при отравленіи Аконитомъ. *Orium* считается прямымъ антидотомъ *белладоннѣ*; давать 3—5 капель чистой тинктуры, наблюдая за его дѣйствіемъ на расширенныя зрачки. *Опіумъ* и *Белладонна* производятъ противоположныя дѣйствія. Рекомендуютъ также водку и другіе возбуждающіе напитки.

20.—Гельземинъ (*Gelsemium*).

Всѣ случаи отравленія этимъ растеніемъ происходили отъ излишнихъ дозъ аллопатической практики и отъ неосторожнаго собиранія его.

Признаки.—Двоезрѣніе, опущеніе верхнихъ вѣкъ, потускнѣніе зрѣнія, шатная походка, параличъ мышцъ, онѣмѣніе рукъ, расширеніе зрачковъ, пѣна у рта, слабая дѣятельность сердца съ едва ощутимымъ пульсомъ.

Леченіе.—Гальванизмъ даетъ быстрое облегченіе. Полезны также горчица съ водою, стручковый перецъ, амміакъ и водна. При холоднѣйши поверхности слѣдуетъ употребить теплыя ванны и прикладывать къ ногамъ горячій кирпичъ. При надлежащемъ пользованіи опасность скоро проходитъ.

21.—Синильная кислота (*Acidum hydrocyanicum*).

Синильная кислота представляетъ одинъ изъ самыхъ быстро дѣйствующихъ смертельныхъ ядовъ. Она содержится въ летучемъ маслѣ горькихъ миндалей, въ лавровишневой водѣ (*Aqua Laurocerasi*) и въ вишневыхъ косточкахъ. Эти вещества заключаютъ въ себѣ также синеродистый калий—бѣлую соль, употребляемую фотографами—смертельный ядъ, отъ воды немедленно обращающійся въ синильную кислоту. Антидотомъ противъ этого раствора служитъ сѣрнокислое желѣзо.

Признаки.—Синильная кислота вызываетъ немедленное безчувствіе съ конвульсіями или безъ нихъ, и не оказываетъ замѣтнаго вліянія на какой-либо спеціальныи органъ. Пронзительный крикъ, испускаемый животными при отравленіи этимъ ядомъ, у человѣка не замѣчался. Причиною смерти служитъ параличъ дыхательныхъ мышцъ и измѣненное состояніе крови, при чемъ сердце продолжаетъ биться до конца. Кислота эта оказываетъ успокаивающее вліяніе на

оливчатая тѣла (*corpora olivaria*) продолговатаго мозга *) и на верхнюю часть спинного мозга, специально дѣйствуя на нервы дыханія. Она достигаетъ означенныя части путемъ кровообращенія и въ четверть минуты можетъ разлиться по всему тѣлу. Отличаясь легучестью, она отъ желудочной теплоты мгновенно обращается въ газообразное состояніе и входитъ въ кровь эндосмосомъ.

При вскрытіи глаза оказываются замѣчательно живыми и блестящими, а полость живота издаетъ запахъ горькихъ миндалей; кровь находится въ жидкомъ состояніи, какъ вообще послѣ скорострительной смерти, а слизистая оболочка желудка розоваго цвѣта.

Леченіе.—Случаи выздоровленія послѣ значительнаго приѣма—чрезвычайно рѣдки; смерть можетъ послѣдовать отъ одной капли. Отравленному нужно немедленно обливать лицо и голову, а также шею, затылокъ и спинной хребетъ самою холодною водою и въ то же время давать внутрь или нюхать амміакъ; онъ дѣйствуетъ физиологически, помогая возстановленію дыханія. Впрочемъ, давая его нюхать, нужно дѣйствовать осторожно и съ перемежками. Не слѣдуетъ также пренебрегать искусственнымъ дыханіемъ. Химическимъ антидотомъ служитъ *Aqua chlori*, или водный растворъ хлора, разлагающій кислоту и втягивающій въ себя водородъ, или можно дать растворъ 30—40 капель хлорноватистой извести или соды въ водѣ, а для вдыханія—хлорный газъ. Перекись желѣза также представляетъ противоядіе. Рвотныя бесполезны въ виду того, что кислота въ желудкѣ немедленно обращается въ газъ и проникаетъ въ кровь.

22.—Аконитъ—Борець (*Aconitum*).

Этимъ ядомъ можно отравиться случайно, принявъ корень растенія за хрѣнъ, отъ котораго онъ, впрочемъ, отличается меньшею величиною, волокнистостью и буроватымъ цвѣтомъ снаружи.

Признаки начинаютъ появляться обыкновенно не позднѣе, какъ черезъ полчаса; они слѣдующіе: онѣмѣніе и колотье въ губахъ, во рту и въ зѣвѣ; это ощущеніе вскорѣ распространяется по всему тѣлу, такъ какъ Аконитъ и его алколоидъ Аконитинъ успокаиваютъ нервы чувствъ; затѣмъ наступаетъ суженіе горла, труд-

*) Доказательствомъ дѣйствія этой кислоты на продолговатый мозгъ и пневмогастрическій нервъ служитъ ея свойство облегчать коклюшъ и другіе нервные кашли, ускоренное дыханіе и сердцебіеніе, происходящее отъ разстройства пищеваренія.

ное, ускоренное дыханіе, рвота и поносъ, потемнѣніе зрѣнія, расширенныя зрачки, синяя кожа и холодныя конечности.

Леченіе.—Какъ и вообще при отравленіи растительными ядами, нужно прежде всего очистить желудокъ рвотнымъ, а затѣмъ кишки касторовымъ масломъ или другимъ слабительнымъ. Полезно давать въ водѣ порошокъ животнаго угля въ большомъ количествѣ. Дальшійшія мѣры должны зависѣть отъ симптомовъ. Можно давать кофе, какъ антinarкотическое средство, и смягчительныя напитки, а на животъ класть припарки; для возобновленія дѣятельности сердца можно назначить Digitalis.

23.—Наперстянка—Дигиталисъ (Digitalis).

Отравленіе этимъ веществомъ всего чаще случается отъ продолжительнаго употребленія его въ аллопатическихъ приѣмахъ.

Признаки.—Обмороки; неправильный, перемежающійся, или медленный и слабый пульсъ; тошнота, головная боль, рвота; сильное угнетеніе.

Леченіе.—Какъ и при Аконитѣ. При отравленіи значительнымъ приѣмомъ нужно поскорѣе дать рвотное; во всякомъ случаѣ больной долженъ лежать совершенно горизонтально и принимать вино или водку. Въ трудныхъ случаяхъ можетъ принести пользу гальванизмъ.

24.—Табакъ.

Признаки.—Слабость, рвота, головокруженіе, трепещущій слабый пульсъ, холодная липкая кожа, крайнее угнетеніе жизненныхъ силъ; бредъ; конвульсіи.

Леченіе.—Давать крѣпкій кофе и водку; согрѣвать тѣло прикладываніемъ теплаго и растираніями, а въ случаѣ нужды употребить искусственное дыханіе (см. ст. 215).

25.—Чилибуха—Стрихнинъ (Nuxvomica).

Послѣ синильной кислоты Стрихнинъ представляетъ самый сильнѣйствующій ядъ, исключая, быть можетъ, нѣкоторые змѣиные яды. Шестнадцатая часть грана можетъ убить ребенка, а полграна причинить смерть взрослому.

Признаки.—Спазматическое состояніе, похожее на столбнякъ но

болѣе конвульсивное и приступами, съ жестокими страданіями, сохраненіемъ умственныхъ способностей, синеватымъ лицомъ, сгибаніемъ назадъ (*opisthotonus*), напряженіемъ брюшныхъ мышцъ; смерть наступаетъ черезъ промежутокъ времени отъ 20 минутъ до двухъ часовъ вслѣдствіе спазма грудобрюшной преграды и другихъ мышцъ дыханія.

Леченіе.—До наступленія спазмовъ нужно опорожнить желудокъ рвотнымъ и давать въ большихъ приемахъ угольный порошокъ. Или въ желудокъ ввести трубку желудочнаго насоса и черезъ него производить промываніе желудка, принявъ мѣры къ тому, чтобы она не была стиснута зубами. По удаленіи яда давать антидоты и, въ случаѣ надобности, произвести искусственное дыханіе (см. ст. 215). Если спазмы уже начались, то необходимо давать успокаивающія средства: хлороформъ для вдыханія, хлораль-гидратъ въ большихъ дозахъ, или индійскую коноплю, или же поставить клистиръ изъ табаку. Утверждаютъ, что угольный порошокъ соединяется съ частицами стрихнина и препятствуетъ его всасыванію. Подкожное впрыскиваніе хлораль-гидрата также оказывалось полезнымъ. Къ спинному хребту можно прикладывать ледъ. Въ одномъ случаѣ очень дѣйствительнымъ оказался *Veratrumviride*, данный немедленно въ количествѣ почти одной чайной ложки, а затѣмъ по двѣ капли каждыя десять минутъ.

26.—Ядовитые грибы.

Нѣкоторые грибы оказываютъ сильное наркотическое дѣйствіе, другіе же медленное, раздражающее дѣйствіе. † Ядовитые грибы имѣютъ вяжущій вкусъ и непріятный острый запахъ.

Признаки—состоятъ главнымъ образомъ изъ раздраженія кишекъ—колика, рвота и поносъ—съ сильнымъ угнетеніемъ. Эти симптомы появляются иногда черезъ нѣсколько минутъ послѣ съѣденія грибовъ, но большею частію спустя нѣсколько часовъ, такъ какъ ихъ дѣйствующее начало, повидимому, переваривается только въ двѣнадцатиперстной кишкѣ и, слѣдовательно, всасывается кишками, а не желудкомъ. Въ нѣкоторыхъ случаяхъ вызываются коматозные симптомы (спячка), въ другихъ же холерные.

Леченіе.—Вначалѣ полезны рвотныя, если же ядъ уже вступилъ въ кишки, то проносныя; вмѣстѣ съ тѣмъ на жизнь можно класть припарки.

27.—Шпанская мушка (Cantharis).

Признаки.—Въ отравляющихъ приемахъ шпанская мушка производитъ жженіе въ горлѣ, боль въ животѣ, рвоту кровавою слизью, мочерѣзь съ отхожденіемъ кровавой мочи, напряженіе полового члена (пріапизмъ), иногда половое возбужденіе (афродизія), задержаніе мочи и наконецъ конвульсіи и смерть.

Пользованіе.—Если рвоты еще не послѣдовало, то нужно дать рвотное, но не слѣдуетъ давать растительнаго масла. Когда весь ядъ выведенъ, то, для облегченія затрудненнаго мочеиспусканія, полезно впрыскивать въ пузырь маслянистыя или смягчительныя вещества, а затѣмъ давать камфору.

28.—Углекислый и другіе вредные газы.

Углекислый газъ представляетъ сильный наркотическій ядъ, производимый дыханіемъ, горѣніемъ, обугливаніемъ извести и проч. Онъ встрѣчается въ колодцахъ и погребяхъ, а равно въ каменноугольныхъ кояхъ. Вредъ паровъ отъ горящихъ углей (угарь) происходитъ отъ присутствія въ нихъ этого газа. Каменноугольные пары также опасны вслѣдствіе содержащихся въ нихъ газовъ углекислаго, сѣрникоислаго, сѣрнистаго и углеродистаго водорода. Впрочемъ, два послѣдніе, въ виду ихъ раздражающаго дѣйствія, легко открываются. На кирпичныхъ заводахъ встрѣчаются также вредные пары, состоящіе изъ углекислаго газа, амміана и солянокислаго газа. Хотя входитъ въ атмосферу, въ которой свѣча не горитъ, опасно, но, съ другой стороны, горѣніе свѣчи не доказываетъ безвредность воздуха.

Признаки.—Ощущеніе сжиманія и тяжести въ головѣ. звонъ въ ушахъ; острое ощущеніе въ носу, сонливость, потеря мышечной силы, такъ что человекъ падаетъ; затрудненное дыханіе и удушье; усиленное дѣйствіе сердца и полная спячка. Тѣло сохраняетъ теплоту, члены иногда коченѣютъ, или появляются конвульсіи, а лицо, въ особенности вѣки и губы, синѣютъ. Этимъ симптомамъ иногда предшествуетъ бредъ, а иногда сильныя страданія.

Леченіе.—Больного надо вынести на открытый воздухъ, положить на спину, повысивъ голову, и снять одежду; затѣмъ обливать тѣло холодною водою, а къ ступнямъ прикладывать горячія бутылки. Можно давать водку внутрь или производить ею растиранія, а къ носу

подносить ароматическій уксусъ или амміанъ. Лицо и тѣло слѣдуетъ обтирать одеколономъ, водкою или уксусомъ съ водою. Можно также слегка проводить электрическій токъ по направленію нервовъ, но самое важное значеніе имѣетъ искусственное дыханіе (см. ст. 215). Когда больной начнетъ оправляться, его слѣдуетъ уложить въ теплую постель, отворивъ въ комнатѣ окна. Холодное кислое питье можно давать въ обиліи, а возбуждающіе напитки лишь въ самомъ умѣренномъ количествѣ.

Часть VI.

КЛИНИЧЕСКИЙ УКАЗАТЕЛЬ.

Понятно, что успешное пользование предлагаемым здѣсь клиническимъ указателемъ предполагаетъ знаніе фармакологіи и умѣнье распознавать болѣзни, и указатель этотъ можетъ служить только для *освѣженія памяти*. Вообще назначеніе лекарствъ требуетъ разнообразныхъ познаній, наблюдательности и такта для обособленія отдѣльныхъ случаевъ и сведенія въ одинъ фокусъ осложняющихъ ихъ обстоятельствъ, каковы: послѣдственность, привычки, расположеніе къ разнымъ болѣзнямъ, идіосинкразіи и т. п. Все это пріобрѣтается лишь *продолжительною практикою*. Тѣмъ не менѣе, настоящій указатель, составленный на основаніи наблюденій многихъ врачей и провѣренный многократнымъ опытомъ, можетъ оказаться очень полезнымъ въ связи съ предшествующею фармакологіею.

Англійск. болѣзнь: Acid.-phosph., Sil., Sulph., Calc.-phosph., Asaf.

Аневризмы: K.-hydrojod., въ большихъ приемахъ, Calc.-phosph., Iod., Lyc., Acon., Ver.-vir. (при артеріальномъ возбужд.), Dig. Θ (какъ палліативъ). Часто необходимы хирургическія мѣры.

Анемія: Ferr. - red., Ferr. - pyro-phosph., China (отъ потери крови); Helon. 1x, Acid.-phosph., Ars., Iod., Merc.

Апоплексія: Ранніе симптомы—Acon. и Bell. попеременно черезъ часъ и горячія примочки къ головѣ; Glon. (головная боль съ бѣніемъ въ вискахъ и ощущеніемъ полноты), Amyl.-nit., Acon., Nux.-vom., Bell., Gels.

Во время припадка—Acon. (полный, быстрый, сильный

пульсъ); Bell. (сильная краснота лица и конвульсивныя движенія); Opium (вздутое, темно-красное лицо, одурь и храпящее дыханіе); Phosph., Coss., Rhus, Lyc., Arn. (послѣдствія).

Предохранительныя средства—Nux.-vom., Acon., Phosph., Merc.; также избѣжаніе возбуждающей пищи и питья (особенно пива), и лишней ѣды, волненія, жара и т. п.

Аппетитъ: Прихотливый—Ars., China, Calc.-carb., Ferr., Nux.-vom., Acid.-nitr.

Непомѣрный—Cin. (глисты); China, Acid.-phosph. (послѣ болѣзни); Merc., Sil., Calc.-carb., Gels., Ign. При непомѣрномъ аппетитѣ нужно ѣсть медленно.

Слабый—China, Ferr., Acid.-

phosph., Still. 1 x раст., Nuxvom. 1 x, Ars., Merc., Puls., Nit.-acid. Необходимо устранить причину.

Измѣнчивой — Cina, China, Iod., Calc.-carb.

Артерій болѣзни: Phosph., Lyc.

Атрофія: Общая — Ars., Zinc., Iod., Calc.-carb., Sil. 3 x, Phosph., Sulph. Тресковый жиръ, также растираніе и движеніе, попеременно съ полнымъ покоемъ.

Бедреннаго сустава болѣзнь: Асон. (*лихорадка*); Coloc., Rhus, Bell. и Merc.-sol. (*боль*). Sil., Calc.-phosph., Calc.-carb., Ferr.-iod., Непар-sulph.

Безсиліе половое см. **Импотенція.**

Безсонница: Coff., Gels., Glon., Bell., Ign., Hyosc., Асон. (*отъ боли*). При простой безсонницѣ отлично дѣйствуетъ Gels. ☉ одна или двѣ капли. Подушка, набитая хмѣлемъ, движеніе на открытомъ воздухѣ, хорошо вентилируемая спальня, холодная ванна по утрамъ и теплая ванна вечеромъ — представляютъ хорошія вспомогательн. средства. *Chlor.-hydrat.* въ приемахъ 15 до 20 гр. обыкновенно оказывается успѣшнымъ средствомъ, но къ нему слѣдуетъ прибѣгать только въ исключительныхъ случаяхъ. Вместо него лучше употреблять *Kali-brom.* 3 — 5 гр. черезъ полчаса или часъ.

Беременности: Разстройства — Cham. (*черное безпокойство и раздражительность*); Асон. (*неправильное кровообращеніе, сердцебиеніе*); Coff. (*безсонница*); Gels.

Коллика — Nuxvom., Cham., Puls., Coloc.

Запоръ — Nuxvom. и Sulph., Plumb., Opium, Alum., Collin., Aloe, Sep., Bryon.

См. также **Геморрой.**

Конвульси — Bell., Ign., Ver-vir., Cic., Coff. Холодные примочки къ головѣ.

Кашель и затрудненное дыханіе — Bell., Con., Hyosc., Nuxvom.

См. также **Кашель.**

Судороги — Ver.-alb., Ver-vir., Cham., Nuxvom. Растиранія.

Тоска — Cimic., Ign., Puls., Plat. **Понось** — Puls., Acid.-phosph., Phosph.

Ложныя боли — Cham., Puls., Sec., Caul., Cimic.

Головная боль — Bell., Bryon, Nuxvom., Ver-vir., Puls., Cocc.

Изжога — Caps., Puls. ☉, Iris, Calc.-carbonic., Nuxvom., Sang.

Болѣзненный аппетитъ — Calc.-carb., China, Natr.-mur., Carbo-veg., Sil.

Тошнота — Nuxvom., Ipec. x3, Sep., Kali-brom., 1 x, Kreos., Puls., Cocc.

Слюнотеченіе — Iod., Merc., Непар-sulph., Sulph., Natr.-mur. Рекомендуютъ также жеваніе кофейныхъ зеренъ.

Зубная боль и невралгія — Coloc., Cham., Coff. (*во время приступовъ*); Sep., Cimic., Nux-mosch., Nuxvom. (*во время промежутковъ*); Merc., Kreos., Staph. (*отъ испорченныхъ зубовъ*).

Затрудненное мочеиспусканіе — Bell., Hyosc. (*задержаніе мочи*); Camph., Nuxvom., Canth., Cocc.

Близорукость: Bell., Spig., Асон. (*раздражительность, застой крови или воспаленіе*). Нужно носить соответствующія очки.

Блѣдная немочь: Ferr.-red., Ferr.-iod., Puls., Calc.-carb., Sepia, Natr.-mur., Helon. См. также **Регулы:** Скудныя.

Бородавки: Calc.-carb. (*маленькія, мягкія*); Sep. (*крупныя, твердыя*); Sil., Sulph.

Брайтова болѣзнь: Ars., Phosph., Canth. (*жировое перерождение*); Merc., Phytol., Kreos., Nux-vom., Acid.-phosph., Tereb. Паровыя ванны. Молоко, невареное, въ обильномъ количествѣ.

См. также **Почки.**

Бронхіальный катарръ: Acon., Bryon., Ars., Kali-hydr., Camph. или Kreos. (*вначалѣ*).

Бронхитъ: Острый—Acon., Ant-tart. 2x, Kali-bichr., Bryon., Ipec., Phosph. 3 (*кашель съ тягучею слизистою мокротою*).

У дѣтей—Acon., Ant-tart., Phosph., Ipec., Ver.-vir., Lob.

У стариковъ—Ant-tart., Ammon-carb. (*трудное изверженіе мокроты*); Con., Carbo-veg., Phosph., Hydrast., Kali-bichr.

Хроническій—Ant-tart., Kali-bichr. 6, Ars. 3, Merc., Hydrast., Phosph., Scill., Stann., Seneg., Sulph., Kali-hydr., Ant-tart., (*артритическій бронхитъ*); Lobel. (*упорный бронхіальный кашель съ труднымъ дыханіемъ*). См. также **Кашель.**

Брюшины воспаление: Простое—Acon. и Merc.-corr., Bryon. Припарки изъ льняного сѣмени на животъ.

Родильное—см. **Родильная горячка.**

Бугорчатое—Ars., Calc.-carb., Sulph.

Бугорчатка: Iod., Phosph., Calc.-carb., Ferr.-iod., Calc.-iod.

Ефляя горячка: (*Delirium tremens*): Opium 1x, Bell. θ , Agar., Stram., Nux-vom. θ , Hyosc., Ars., Kali-brom. θ ($\frac{1}{2}$ драхмы). Capsicum или крѣпкій кофе въ большихъ приемахъ.

Ефли: Puls., Helon., Sep., Acid-nitr. (*разъѣдающая*); Iod., Senec., China θ и Sep. (*изъ желта бѣлыя*); Ferr., Merc., Collin., Aloc. Canth., Hydrast., Caust. и Citmic., Kreos., Conium; Calc-

carb., Iod. (*у золотушныхъ жещинъ и у дѣтей*). Мѣстныя обмыванія; впрыскиванія Hyd-gastis и пр. Холодныя полуванны. Для дѣтей впрыскиванія растворовъ изъ Calendula. Морское купаніе.

Бѣльмо:—Bell. (*отъ воспаленія*); Calc.-carb. (*у золотушныхъ*); Sil.; Conium, Euphr., Phosph., Sulph., Sang. (*у стариковъ*).

Венерическая болѣзнь: см. **Гоноррея, Сифилисъ** и проч.

Вѣнь: Воспаленіе—Acon. и Puls.; Ham. (*расширеніе*); Phosph., Lach. Снаружи Arn. или Ham. Расширеніе (*венозныя узлы*)—Ham., Puls., Acid-fluor., Sil. Снаружи Ham.

См. также **Язвы.**

Вервда и Чирьи:—Bell. или Arn. и Acon., Sulph. и Bell.; горячія припарки; Sil., Hepar-sulph. (*при медленномъ нагноеніи*); Предрасположеніе—Sulph., Hepar-sulph., Kali-brom., China.

Веснушки:—Phosph., Graph., Sulph., Acid-nitr., Sep., Natr.-mur., Canth.

Вкуса: Потеря—Puls., Merc. (*извращеніе*); Plumb., Sil.

Водобоязнь (*собачье бѣшенство*):—Bell., Stram., Scutel. (въ низкихъ разведеніяхъ).

Водянка: Общая—Dig. (*отъ порока сердца*); Ars., Elat., Apis, Hell., China, Apos., Acon. (*въ свяжихъ случаяхъ съ лихорадкою*).

Мѣстная—**Брюшная:** Apos., Digitalin 1x (*съ осмотрительностью*); Apis, Ars., Eup-pur. (*настой*); настой Dig. въ $\frac{1}{2}$ драхм. приемахъ, Nux-vom., China, Lyc., Crot.-tig. (*вълѣдствіе атрофіи печени*). Головная—Hell., Apos., Bell., Sulph., Calc.-carb., Sil.; **Грудная**—Ars., Bryon., Dig., Hell.; **Конечностей**—Ars., Apis, Ferr., Chin-sulph., China. **Лица**—Apis,

Ars.; *Мошонки* — Iod., Rhod., Aur.; *Сочлененій*—Acon., Iod., Puls., Bryon. При водянкѣ отъ болѣзни почекъ хорошо дѣйствуетъ молоко, см. **Брайтова болѣзнь**.

Подкожная, послѣ скарлатины — Ars., Apis, Apoc., Canth., Tereb. (*также послѣ перемежающихся лихорадокъ*), Sulph., Zinc. Обмыванія горячею соленою водою и растиранія, а затѣмъ смазываніе прованскимъ масломъ или рыбимъ жиромъ.

Возвратная лихорадка:—Bryon., Acon., Vart., Gels., Eup.-perf., Podoph.

Волось выпаденіе:—Canth., также снаружи въ помадѣ; Acid-phosph. (*послѣ болѣзни и отъ общей слабости*); Aloe, Acid-fluor., Iod., Ars., Calc.-carb., Sil., Sulph. (*съ хроническою головною болью*). Обмываніе головы отваромъ буковыхъ стружекъ.

Волчець (Lupus):—Ars., Phytol., Iod. или Hydrast. внутрь и снаружи.

Вывихъ: Немедленно приступитъ къ обмыванію возможно горячею водою, затѣмъ компрессъ изъ Arn., Acon., Rhus или Ruta. Въ запущенныхъ случаяхъ нервѣдко требуется Iod. или *K.-hydrojod.*, внутрь и снаружи.

Выкидышъ: Предупрежденіе—Caul., Sabina, Ser., Helon., Sec.; Nux-vom. (*при запорѣ, возбуждающемъ туженіе*); Calc.-carb., Sulph. (*для золотушничества*). Выбранное средство нужно принимать разъ или два въ день въ теченіе одного или двухъ мѣсяцевъ до наступленія времени, когда прежде былъ выкидышъ.

Угрожающій—Sabina (*обильное кровотеченіе*); Caul., Sec. (*сильно выталкивающая боли*); Cham. (*если причиною служитъ*

гнѣвъ, испугъ и т. п.); Arn. (*въ случаѣ паденія или другого механическаго поврежденія*); Acon., Puls., Cedr. Черезъ 20 или 40 минутъ по приему. Вмѣстѣ съ тѣмъ необходимо лечь въ прохладной комнатѣ, избѣгая всего возбуждающаго. Особенныя предосторожности требуются въ то время, когда при небрежномъ состояніи была бы менструація.

Вѣкъ: Загнаиваніе — Merc.-corr., Calc.-carb., Hepar-sulph. 2x, Sulph., K.-bichr., Puls.

См. также **Глазь** воспаленіе.

Зернистость — Merc.-corr., Ars., K.-bichr., Graph., Hepar-sulph., Sulph., Calc.-c., Puls., Phytol., Zinc.

См. также **Ячмень на вѣкъ**. Пузырьки—Rhus, Hepar-sulph. Снаружи Calend. или Euphr.

Вѣтры:—Nux-vom., Carbo-v., Puls. (*въ желудкѣ*); Asaf., China, Lyc. (*въ животѣ*); Tereb., Collin., Arg.-nitr.

См. также **Пищеваренія разстройство**.

Гангрена:—Ars., Lach., China, Carbo-veg., Sec., Acid.-carb. внутрь и снаружи, также припарку изъ дрожжей и моркови.

Геморрой:—Nux-vom. и Sulph. (*особамъ, ведущимъ сидячую жизнь*); Sulph., Aescul. (*мясистыя геморроидальныя шишки*) или Nux-vom. (*при запорѣ*); Collin. (*запорѣ и маточныя разстройства*); Acon., \emptyset и Ars. или Carbo-v. (*при воспаленіи геморроидальныкъ шишекъ*); Aloe, Collin., или Nux-vom. (*во время беременности*).

Открытый—Ham. внутрь и снаружи; Trill., Sulph. (*темная кровь*); Acon., Aloe (*обильное истеченіе красной крови съ значительною болью*).

Хроническій—Ars. (*при худобѣ*); Ferr., Helon., Hydrast-

(худосочнымъ особамъ); Acid-nitr., Sulph., Hepar-sulph. Черный хлѣбъ, овощи, фрукты. Компрессъ на животъ.

Скряптіе—Acon., Puls., Sulph. При геморроѣ вмѣсто мягкихъ стульевъ слѣдуетъ употреблять стулья съ деревянными или камышевыми сидѣньями.

Глазъ страданія.

Боли — Spig., Cimic., Ruta, Euphr., Arn., внутрь и снаружи (отъ напряженія); Nux-vom. (отъ напряженія при искусственномъ свѣтѣ); Gels. (съ головокруженіемъ); Euphr. (при обильномъ слезотеченіи); Acon., Bell. (ожженіе въ глазныхъ яблокахъ и боль во лбу).

Налитые кровью глаза.—Acon. (отъ простуды); Bell., Arn. (отъ механическихъ причинъ—чужамя, инородныхъ тѣлъ и т. д.); Ars. (въ хроническихъ случаяхъ, также при изъязвленіи роговицы); Spig., Cast., Sulph. (золотушное воспаление глазъ).

Воспаленіе глазъ—Acon., Euphr., Mercur., Arg.-nitr., Sulph. (катаральное); Merc.-corr., Bell., Conium, Nux-vom., Spig., Gels., (светобоязнь); Ars., Ant.-t. (золотушное воспаление съ светобоязню); Clem., Calc.-carb., Hepar-sulph., Iod., Hydrast., Sulph. (хроническое и золотушное). При золотушномъ воспаленіи глазъ почти всегда оказывается успѣшнымъ впусканіе въ глаза по каплямъ *атропина* (1 гр. на 1 унц. дест. воды), давая вмѣстѣ съ тѣмъ внутрь Bell., а затѣмъ Sulph. или Ars.; Merc., Acid-nitr., Aur., K.-hydr., Thuja (сифилитическое воспаление); Arg.-nitr., Calc.-carb. (у новорожденныхъ); Ars. (изъязвленіе роговицы); Puls., Bell., Merc., Ant.-tart., Sulph. (послѣ сыпныхъ лихорадокъ). Calend. сна-

ружи (при болѣзненности глазъ); Euphr. (обильное слезотеченіе). *Притарка*. Отличную припарку можно изготовить, взявъ щепотку квасцовъ въ порошокъ и смѣшавъ со столовою ложкою сливокъ, а затѣмъ сгустивъ на легкомъ огнѣ. Она не только унимаетъ боль, но уменьшаетъ воспаленіе и предостраждаетъ сгнаиваніе вѣкъ.

Пятна или точки передъ глазами—Hyos., Bell., Coss., Conium, Merc., Ruta, Chel., Solanum (кольца и флеръ передъ глазами); Ferri cit. et F. met. (отъ анемии); Kali-hydr. (хроническіе случаи). См. **Мушки въ глазахъ.**

Слабость глазъ—Ruta, вн. и сн.; Sulph., Iod.; Ver.-vir. (потушнѣніе отъ прилива крови).

Раны—Acon. и Arn.; Arn. или Calend. сн. въ слабомъ растворѣ.

Ушибъ глазъ—Arn. и Ham. снаружи.

См. также **Зрѣніе.**

Крыловидная плева—(Pterygium)—Rhatan. 1 х.

Глистная болѣзнь:—Cin. θ , Sant. (въ порошокъ по 1 гр. на приемъ), Merc., Teucr., Ign. θ , China θ , Ferr., Ant.-cr.

Глисты:—Длинные или **Круглыя**—Merc., Sant., Ign., Spig., Sulph., Cin.

Ленточная — Filix mas. θ въ капельныхъ дозахъ утромъ и вечеромъ въ теченіе двухъ или трехъ недѣль; Kousoo, Cina, Sulph. Д-ръ Гейль (Hale) говоритъ, что эту глисту можно изгнать въ 6 или 8 часовъ, давъ вечеромъ тыквенныхъ сѣмянъ одну драхму, а на слѣдующее утро $\frac{1}{2}$ унціи кастороваго масла, смѣшаннаго съ 1 драхмою вѣпра.

Мелкія—Cin. (у дѣтей); Samb., Filix, Teucr. 1 х (у взрослыхъ); Ign., Sulph., Sant. 1 х считаетъ

ся превосходнымъ средствомъ. Рекомендуютъ также впрыскиванія известковой водой, а въ упорныхъ случаяхъ съ примѣсью раствора изъ сулемы ($\frac{1}{4}$ гр. на 2 унц.).

Глухота: Отъ простуды: — Acon., Bell., Merc., Gels., Dulc., Puls. (отъ сквозного ветра или сырости).

Хроническая (вслѣдствіе увеличенныхъ миндалинъ) — Bar-iod., Iod.-sulph., Merc.-iod., Iod., Bell., K.-hydr., Calc.-phosph., Bar.-carb.

Послѣ сыпныхъ лихорадокъ — Sulph., Bell., Merc., Chel. (при разстройствѣ печени).

Отъ нервныхъ причинъ — Phosph., Petrol. (шумъ въ ушахъ); Acid.-phosph., China или Chin.-sulph. (периодическая глухота, съ ревомъ и жужжаніемъ въ головѣ).

Гнѣва послѣдствія — Acon. (сердцебиеніе и артеріальное возбужденіе); Cham. (желчныя страданія); Bryon. (головная боль). Bell. или Hyosc. (пораженіе мозга).

Головная боль: Гастрическая — Cham. (у женщинъ отъ простуды или безпокойства); Iris (обильная рвота желчью); Bryon. (хуже отъ движенія; рвота горькою жидкостью); Gels. (ошеломляющая боль); Nux-vom. (съ тошнотою и запоромъ); Ipec. (тошнота и позывъ на рвоту); Ver.-alb. (боль въ глазномъ яблокѣ, холодная кожа и слабость); Acon. (отъ простуды, съ желчною рвотою); Sulph. 12, Cimic., Lach. (въ критическомъ возрастѣ); Soss., Merc., Puls., Ser., Stann. (когда боль достигнута высшей степени, стихаетъ).

Катарральная — Acon. (ознобъ и жаръ, биеніе въ вискахъ); Euphr., Gels. (при значительномъ истеченіи слезъ); Bryon.,

Merc.-sol. (у ревматическихъ особъ); Merc.-corr., Nux-vom. Cimic.

Съ приливомъ — Bell. (краснота лица, биеніе артерій, чувствительность къ шуму и свѣту); Bryon. (боль во лбу, съ головокруженіемъ, наклономъ къ рвотѣ и запоромъ); Acon., Ver.-vir. (у полнокровныхъ); Nux-vom. (боль въ задней части головы и неправильное состояніе кишекъ); Hell. (боль по ночамъ въ затылкѣ); Chin.-sulph. (периодическая боль); Glon. (по утрамъ съ сильнымъ биеніемъ); Gels., Cact. (боль въ глазныхъ яблокахъ и головокруженіе). Горячія припарки.

Нервная — Ign. (ежемесячно или разъ въ девъ недѣль; тяжесть въ задней части головы; оцупеніе, какъ будто гвоздь вбитъ въ черепъ); Nux-vom. (у людей, ведущихъ сидячую жизнь и преданныхъ умственнымъ занятіямъ); Bell. (см. вышеприведенныя показанія); Coff. (съ безсонницею); Gels. (съ головокруженіемъ); Chin.-sulph. 2x (периодическая); Ars. (периодическая, во лбу и орбитахъ); Hell. (ошеломляющая боль); China, Acid.-phosph., Ferr. (отъ ослабляющихъ причинъ); Cham., Spig., Coloc., Ser., Cimic. Полуванны, тепловатыя или холодныя.

Ревматическая — Acon., Bryon., Cimic., Acid.-nitr., Rhus, Spig.

Хроническая и упорная — Arg.-nitr., Calc.-carb., Phosph., Plat., Plumb., Sil., Stann., Zinc.

Отъ порока сердца — Cact., Lilium, Acon., Dig., Gels.

Отъ умственныхъ и душевныхъ причинъ — Nux-vom., Aur., Phosph., Acid.-phosph., Anac., Cimic., Gels., Ign., Sil., Calc.-carb.

Головокруженіе: — Gels., Nux-vom., Puls., Calc.-carb., Bell

(или Atropin.), Bryon., Acon., Acid. - hydroc. (съ головною болью); Sact. (отъ порока сердца); Coss. (съ тошнотою); Iod. (у стариковъ); Dig. (отъ слабой дѣятельности сердца); Glon. (съ болью въ затылкѣ); Sulph.; Ac.-phosph. (умственное утомление).

Голоса потеря:—Caust., K.-hydroiod. (отъ сифилиса); Phytol. (полная или частная потеря голоса); Acon., Bell., Merc., Carbo-v. (отъ простуды); Ant-tart. (съ бронхиальными хрипами); Ign., Nux-vom. (отъ нервныхъ истерическихъ причинъ).

Хроническая—Phosph., Carbo-v., K.-bichr., Hepar-sulph. (со свистомъ).

Отъ напряженія—Caust. (у дискантовъ); K.-bichr. (у теноровъ); Phosph. (у басовъ); Arn., Bar.-carb.

См. также **Охриплость.**

Генгрия:—Cann.-sat. O 3—5 капель трижды въ день, Gels. O (въ капельныхъ приемахъ), Merc.-corr., Canth., Thuja, Bell. Надо носить суспензорій.

См. **Трипперъ, Эрекция** больныхъ и **Шанкръ.**

Горла боль—Acon., Bryon. (простая острая, съ сухостью); Bell. (ощущеніе садна и яркая краснота); K.-bichr. (багровый цвѣтъ); Arum-triph. (ожженіе и покальванія); Merc. (опухоль, слюнотеченіе); Hepar-sulph. (въ хроническихъ случаяхъ); Phytol. внутрь и въ видѣ полоскательнаго; согрѣвающей компрессъ. Вдыханіе паровъ. Облегчаетъ также сосаніе льда.

Отъ напряженія голоса—Calc.-carb., Phosph., Phytol. (въ и посредствомъ вдыханія), K.-hydroiod., Caust., K.-bichr., Acid.-nitr., Carbo-veg.; Ars., Ac.-mur. (гангрена). Д-ръ Грауфогль рекомендуетъ *Artisa*; въ нашей практикѣ успѣш-

нымъ средствомъ оказывалась Phytol. 1 х.

См. также **Насморкъ, Миндалины** воспаленіе и пр.

Гортани воспаленіе: Острое—Acon. и Spong., Hepar-sulph., K.-bichr.; Apis (отечная опухоль). Припариваніе снаружи и вдыханіе паровъ.

Хроническое—Spong., K.-bichr., Hepar-sulph., Caust., Carbo-veg., Selen.; Merc.-bijod., Acid.-nitr. (сифилитическое). Вдыханіе Iod.

Болѣзненное раздраженіе—съ частымъ кашлемъ, пульверизація Acid.-sulphuric. или вдыханіе этой кислоты.

Гриппъ—Acon. или Gels. (вначалѣ) Gels. (въ первомъ и второмъ периодахъ); Ars., K.-hydroiod. (второй и послѣдующіе периоды). Eup.-perf. (боль въ костяхъ); K.-bichr. (мучительный кашель); Sulph., Phosph. (длительные случаи съ грудными страданіями); Rhus, Caust.

Груди:—Слабость—Acon., Ars., Phosph., Ac.-phosph., Sulph., Bryon.

Водянка—Bryon., Apis, Arn., Hepar-sulph., Ars. (послѣ плеврита); Iod., K.-hydroiod. (у золотушныхъ); Dig., Apoc. (вслѣдствіе болѣзни сердца).

Боль—Arn. (колотье въ боку во время ходьбы); Bryon. (боль, захватывающая дыханіе); Phosph. (легкія блуждающія боли); Acon. (сильныя стрѣляющія боли); Puls., Sep., Cimic. (подъ лѣвою грудью у женщинъ и при междуреберномъ ревматизмѣ).

Садно—Ars., Phosph., Bryon., Hepar-sulph., Sulph., K.-hydroiod.

Стѣсненіе или тяжесть—Ars., Acon., Crot., Ign., Phosph., Bryon., Sact., Ipec., Sulph., Camph.

См. также **Легкія, Сердце, Плевритъ, Дыханіе, Кашель** и пр.

Грудной железы: Нарывъ— Bryon. (при первыхъ симптомахъ); Bell. (блестящая краснота и опухоль) попер. съ Phosph. и снаружи Phosph. ϕ . 5 капель на полстакана горячей воды (во время образования нарыва); Phytol. 1 x внутрь или Hepar-sulph. ζ . (при медленномъ нагноении).

Ушибъ—Conium, Arnica.

Садно—Sulph.; Hydrast., и Calend. снаружи.

Воспаленіе, твердость, болезненность или опухоль—Bryon., Bell. (блестящая красная опухоль).

Грыжи: Острая боль—Acon. попер. съ Nux-vom., Bell. ϕ . Нужно носить надлежащія бандажи.

Губы: Боль, трещины и пр.—Merc., Graph., Sulph.; Calend. (мазь), Acid-sulphuros., Glycer-Hydrast.

Дальнозоркость:—При первыхъ признакахъ ослабвшаго зрѣнія нужно прибѣгнуть къ очкамъ съ выпуклыми стеклами. Полезно имѣть двѣ или три пары очковъ различной силы для ношенія смотря по обстоятельствамъ. Глазные души холодной воды. Въ нѣкоторыхъ случаяхъ необходимо назначеніе внутреннихъ средствъ.

Двоезрѣніе:—Stram., Hyosc., Natr.-mur., Cic., Gels.

Дикое мясо: см. **Наросты** и проч.

Дифтеритъ:—Bell., Phytol. (въ легкихъ, простыхъ случаяхъ); Merc.-bijod. 2 x, 1 гранъ, четыре приема черезъ часъ, затѣмъ черезъ 2 или 3 часа; глицеринъ каждые 3 или 4 часа; крѣпкій бульонъ и вино. Vart. (тифодальные симптомы); Merc.-iod. (при сильной

опухолью железъ); K.-bichr., Iod., Acid.-mur., Liq.-Calcis, Chlor., Ars. попер. съ Ammon.-carb. (злоскачественный дифтеритъ съ упадкомъ силъ и тифодальнымъ состояніемъ); Acid.-mur. или Acid.-nitr., полоскательное изъ Phytol. или K.-permang., пульверизація посредствомъ Acid.-sulphuric. и постоянное вдыханіе паровъ извести, во время ея гашенія. Смачиваніе алкоголемъ. Полоскательное—Brom. ζ j., Gluc. ζ j., съ водою. Во время эпидеміи, бывшей въ Мельбурнѣ д-ръ Гунстъ нашель слѣдующее полоскательное чрезвычайно полезнымъ: одна драхма сѣрнаго молока въ двухъ стаканахъ воды.

Дрожь и ознобъ:—Camph., Acon. или Bryon., Gels., Ign. (нервная).

Дыханіе: Короткое или затруднительное—Acon., Ac.-hydros.; Ars. (съ стѣсненіемъ въ груди и слабостью); Прес. (свистящее дыханіе и тошнота); Ant.-t. (хрипы); Iod. (при исхуданіи); Ferr. (при малокровіи); Hepar-sulph., Cupr., Still., Spong. Растираніе груди рыбьимъ жиромъ или глицериномъ часто облегчаетъ затрудненное дыханіе.

См. также **Крупъ** и **Удушье**.

Жаба грудная:—Ars., Sact., Dig., Ver-vir., Ver.-alb., Hepar-sulph., Iod., Strychn., Naja, China, Puls. ϕ , Aurum.

Во время припадка—Dig. (очень медленный пульсъ); Chlor-hydr. 10—20 гр., хлорный эфиръ, Acid.-hydros.; Acon., Cimic., Spig., Amyl.-nitr. вдыханіе 3—5 капель. Иногда требуется коньякъ.

Желвакъ:—Ruta, Arn., Sil., Calc.-carb., Acid.-benz., Hepar-sulph.

Железъ опухолью: Острия—Bar.-carb., Bell., Rhus (твердые); Hepar-sulph., Merc., Sil.

(при угрожающем нагноении).
Горячія припарки.

Хроническія—Merc.-iod., Iod., Calc.-carb., Calc.-phosph., K.-hydroiod., Sulph., Bar.-carb., Conium, Phytol. внутрь и снаружи (твердые опухоли). Холодные компрессъ, смоченный K.-hydroiod. Растираніе прованскимъ масломъ въ продолженіе получаса дважды въ день.

Желтая лихорадка:—Camph. (въ періодъ озноба); Acon. и Bell. (лихорадка); Phosph., Bryon., Ipec. (гастрическіе симптомы); Canth. (задержаніе мочи); Arg.-nitr. (черная рвота).

Желтуха: Острая—Acon., Merc., China и Merc.-sol. попеременно, Nux-vom.; Cham. (отъ гнѣва).

Хроническая—Phosph., Lept., Chelid., Podoph., Hydrast. и Nux-vom. попер.; Dig., Ars.; China (отъ миазмовъ, также у дѣтей); Hepar-sulph., Acid.-nitr. (отъ ртути); Merc. (отъ хиинина).

Злокачественная—Phosph., Ars.

Желудка: Боли и спазмы—Acon., Nux-vom., Cham. (спазмы); Bism. (жгучая боль и рвота); Ars. (боль и рвота).

Воспаленіе—Acon. (острое); Ant.-tart.; Ars. Глотать маленькіе кусочки льду; припарки и компрессъ.

Кислоты—Calc.-carb., Lys.

См. также **Пищеваренія разстройства**.

Желчное состояніе:—Lept. 1 x раст., Nux-vom., Merc., Bryon., Podoph., Hepar-sulph., Ipec., Iris, Bryon., Puls. (отъ неудобоваримой пищи, со рвотою желчью и слизью); Acon. (отъ простуды или возбужденія); Cham. (у женщинъ; также въ слѣдствіе досады или гнѣва); Ver.-alb., Iris, (со рвотою или поносомъ); Nux-vom. (отъ крѣпкихъ напитковъ, излишней гды

и проч., съ запоромъ на низъ).

См. также **Печень, Запоръ, Поносъ** и пр.

Живота: Боли—Camph. (съ ознобомъ); Acon. (лихорадочное состояніе); Bell. 1 x, Coloc. 2 x. См. также **Колика**.

Вздутіе—Sil., Sulph., Ars. 3 x раст. (у золотушныхъ); Cin. (глисты); Iod., Phytol., Ferr.-mur., Ferrum metal., Calc.-c., Ars.-iod. 3 x раст., Merc.-iod. (отъ брюжжеевой близны); Bart. (съ тифоидальными симптомами); Dig., Tereb., Ars. (водянка); Coloc., Nux-vom. (съ накопленіемъ вътровъ); Cimic. (стрѣляющія боли поперекъ живота); China, Carbo-veg. 1 x раст., Iris.

Запоръ: Хроническій—Sulph. 6; Nux-vom. 6 (неправильное дѣятельность кишечника); Bryon., Opium (недѣятельность кишечника); Plumb. (въ упорныхъ случаяхъ съ отхожденіемъ твердыхъ шариковъ); Lys. (вътрь); Hydrast. (простые случаи съ слабостью); Aescul. (при геморрохъ и сильной боли); Collin. (при геморрохъ и маточныхъ разстройствахъ); Alum., Graph., Podoph., Natr.-mur., Ser. Также получиванны въ теченіе 5—10 мин., холодныя или 13°—19° R., смотря по реактивнымъ силамъ. Растираніе живота утромъ съ четверть часа рукою, погруженною въ холодную воду.

Свѣжіе случаи—Acon. (при лихорадкѣ); Bryon., Nux-vom. и Sulph. попер.

Удѣтей—Bryon., Sulph., Nux-vom., Aescul., Kreos. (изнуреннымъ дѣтямъ во время прорѣзыванія зубовъ); Alum., Opium, Sil., Collin.

Устариковъ—Ant.-cr., Opium, Hydrast., Collin.

Убеременныхъ: см.—**Беременность**.

Заушница: — Acon. (лихорадка); Merc.-iod., Merc.-sol. (опухоль железъ); Bell. (пораженіе мозга); Puls. (при переносѣ болѣзней на яички или груди). Мазь изъ Bell.

Зеленая вода (Glaucoma): — K.-hydroiod. (воспаленіе сосудистой оболочки); Merc. (при совмѣстныхъ страданіяхъ печени или матки и при осложненіи геморроемъ); Nux.-vom., Ham. или Collin. (при совмѣстномъ геморрое); Spig., Bryon., Colch. (ревматическіе или артритическіе симптомы); Bell., Spig., Merc., Cham. (при невралгій въжъ).

Зобъ: — Spong., Merc.-iod., Iod., Brom., Sulph., Ung. Merc.-bi-iod., Lapis albus.

См. также **Железъ опухоли.**
Экзофталмическій—Bell.; Ferr. (анемія); Ars., China, Acid.-phosph.

Золотушныя болѣзни: — Iod., Calc.-iod., Merc.-iod., Sil., Phosph. Морскія купанія.

См. также **Железы, Бедреннаго сустава болѣзнь, Глазъ воспаленіе** и проч.

Зрѣнія слабость:—Acid.-phosph., China, Ferr., Ars., Anac., Phosph. (отъ ослабляющихъ причинъ); Arn., Ruta, Nux.-vom. 1x, Gels. 1x, (отъ напряженія глазъ); Cimiè. (боль въ глазныхъ яблокахъ); Spig., Coloc. (сильная боль); Bell. или Spig. (приливъ крови); Sact. (гиперемія глазного нерва); Lith. (начинающаяся геметія). Теплыя припарки на ночь. Холодный глазной душъ. Питательная пища и достаточный сонъ.

См. также **Глазъ страданія.**

Зубная сыпь: — Cham., Ant.-cr., Puls., Calc.-carb.

Зубныя боли: — Acon. или Bell. (жгучая пульсирующая боль); Merc. (ноющая боль, припухшія десны, исторченные зубы, слю-

нотеченіе, нарывъ на деснѣ, неправильное расположеніе зубовъ); Kreos. (отъ гнилихъ зубовъ); Bryon. 1x, Merc.-viv. (хуже ночью, чувствительность къ прикосновенію); Glon. 3x (боли простираются къ задней части головы); Cham. (невыносимая боль, съ опухолью лица, особенно у женщинъ и дѣтей); Coff. (облегченіе отъ холода; нервная раздражительность); Puls., Staph., Phosph. или Ars. (наклонность къ зубной боли).

Во время беременности—Bell., Cham., Coff., Nux.-vom. См. также **Лица боли, Невралгія** и пр.

Зубовъ: Порча — Merc., Kreos., Phosph., Ars., Sil., Calc.-carb. Чувствительность—Merc., Bell., Mang., Sulph.

Зубовъ прорѣзываніе: — Cham. (раздражительность и кислый поносъ); Acon. (лихорадочное состояніе); Bell., Ver.-vir., Gels. (мозговые симптомы и конвульси, съ краснотою лица); Kreos. (худоба, раздражительность, бессонница и запоръ); Calc.-carb. (слишкомъ раннее или позднее); Phytol.

Зудъ: Въ заднемъ проходѣ —Sulph., Ac.-nitr., Ign., Thuja, Ars. Cina, Ign. 6, Teucr. (отъ глистовъ).

Накожный — Acon. (сильный зудъ съ лихорадкою); Sulph., Aur., Petrol., Rhus-rad. (съ сухотою, тряскою кожею, хуже въ постели и отъ теплоты); Ars. (съ жжениемъ и слабостью); Ign. (тонкія покалыванія); Rumex (хуже въ постели); Rhus, Crot.-tigr., Nux.-vom., Arg.-nitr., Mez., Merc., Iod., Led. Холодные компрессы. Смазываніе камфарною мазью.

Большихъ губъ у женщинъ—Chlor.-hydr., Collin. 1x, Ser., Bor. вн. и сн., Ign. 3x, Opium, Apis 2x. Мѣстное упо

требленіе сѣрнаго цвѣта (въ особенноти при глистахъ).
Примочка изъ Acid.-carb.

Зѣвота:—Ign., Plat., Rhus (судо-рожная); Acon. (съ зябкостью и постояннымъ пученіемъ отъ вѣтровъ); Nux-vom., Lyc., Zinc.

Зябкость:—Camph., Acon., Bryon. Постоянная—China, Merc., Serp. См. также **Дрожь**.

Изжога:—Puls. ̸, Bism. 3x раст. Iris, Bryon., Caps. ̸, Nux-vom.; Carbo-veg. 12, Calc.-carb. 12—30, (съ хроническими желу-дочными кислотами). Lyc., Ac.-sulphuric., Ars. (при восхо-жденіи кислой водянистой жид-кости).

Изнурительная лихорадка:—China, Ac.-phosph., Gels., Phosph., Ars., Hepar-sulph., Sil., Sulph.

Изъязвленіе и язвы:—K.-bichr., Hydrast., Rhus, внутрь и сна-ружи, Ars., Phosph. (хрониче-скія, маленькія вогнутыя язвы, со слабостью); Bell. (при рожис-той краснотѣ); Caust., Sil., (на нижнихъ конечностяхъ); Merc., Merc.-iod., K.-hydr., Acid.-nitr.; также мѣстные примочки Ars. и Ac.-nitr. (сифилитическія); Sil. (вялыя), Merc.-iod., Phosph., Sulph., Calc.-carb. (золотушныя). При-мочки изъ Acid.-carb., (вя-лыя или грибовидныя язвы).

Варикозныя—Ars. (изженіе, слабость); Lyc.; Ham. снаружи и внутрь; Ferr.-mur. снаружи.

Икота:—Nux-vom. (простой спазмъ и у пьяницъ); Acid.-sulph., (кислая отрыжка); Acon., Ars., Bell., Ver.-vir., Gels., Hyosc. (при мозговыхъ болѣзняхъ); Chlor.-hydr. 5 гр. приемами, въ растворѣ, часто облегчаетъ при безупѣшности другихъ средствъ.

Импотенція (половое безсиліе):—Phosph., Con., Dig., China, Ac.-phosph., Nux-vom., Ferrum,

Bar.-carb., Agnus, Nuph., Sulph.; Iod. (атрофія яичекъ); Caladi-um (при голодѣ органовъ).

Ипохондія:—Aur., Nux.-vom., Apac. (преимущественно у муж-чинъ); Cimic., Ign., Lep., Pet-rol., Plat. (при маточныхъ раз-стройствахъ, особенно въ пере-ходную пору); Ars., Arg.-met., Lyc., Sulph.

Испражненія:—Bryon. (очень круп-ныя); Merc. (блѣдныя, трудно отходящія, съ унылымъ распо-ложеніемъ духа); Nux-vom., Col-lin. 1x раст. (твердыя, круп-ныя, отходящія съ усиленіемъ); Nux-vom. (трудныя, вследствие раздраженнаго состоянія смы-кающей мѣшцы); Sulph. (узловатыя); Plumb. (темныя, твер-дые шарики); Opium (твердыя, узловатыя, при недѣятельно-сти кишекъ); Alum. (мягкія, но трудныя); Dig. (бѣлыя); Graph. (твердыя и узловатыя); Ars., China, Ferr. (содержащія не-переваренную пищу); Ars., Ver.-alb. (водянистыя); Sec., Phosph. или Acid.-phosph. (непроизволь-ныя); Puls., Cham., Caps., Merc. (слизистыя); Lept. (черныя).

См. также **Понось** и пр.

Испуга:—Послѣдствія—Acon. (сердцебіеніе или ускоренное кро-вообращеніе); Coff. (крайняя, нервная раздражительность); Opium (одурѣніе); Hyosc., Bell. (мозговое разстройство, въ осо-бенности у дѣтей); Ign. (кон-вульсивныя движенія); Gels. (при пораженіи кишекъ или моче-вого пузыря); Apac., Cham., Nux-vom.

Истерика:—Mosch. (наклонность къ обмороку, головная боль, стѣсненіе въ груди и ознобъ); Ign., Puls., Gels., Cimic., Plat., Cocc., Asaf., Caul., Zinc.-val., Hyosc., Bell., Nux-mosch.

Истерическ. припадки:—Camph. или Mosch. внутрь и посред-ствомъ обонянія; Acon., Opium

(отъ испуга). Обливаніе лица холодною водою.

Истощеніе и Истощеніе: умственное — Acid. - phosph., Nux. - vom., Gels., Calc. - carb., Ign., Anac., Sil.

Мышечное или физическое — Arn., Ruta, Rhus, Hydragast.

См. также **Мышечныя боли.**

Ишіатика: — Coloc., Acon. **Ø** (въ свѣжихъ случаяхъ съ значительной болью); Rhus и растирания (въ застарѣлыхъ случаяхъ отъ ревматизма); Ars. (невралгическія); Senec. (правой стороны); Nux. - vom., Phytol. (хроническая); Cimic.

Исхуданіе: — Ars., Ferr., Merc., China, K. - hydrojod., Calc. - carb.

См. также **Атрофія.**

Камни: Желчныя — Acid. - phosph., Lyc., Verb. **Ø**, Canth.; Podoph. (для изгнанія).

Спазмъ во время прохожденія — Nux. - vom., Gels., Acon., Cham. Горячія полуванны или припарки.

Мочевого пузыря — Lyc., Cann. - sat., Canth., Merc.

См. также **Песокъ мочевого пузыря.**

Карбункулъ: — Bell. попер. съ Hepar-sulph. (вначалѣ); Apis (при рожистой опухоли); Sil. (безболѣзненный); Ars. или Lach. (злокачественный). Припарка наъ помдамуровъ или дрожжей.

Каталепсія: — Cann. - ind., Opium, Cupr. - acet., Cic. Холодные души.

Катаракта см. **Бѣльмо.**

Катарръ см. **Простуда.**

Катарръ лѣтній: — Sabad., Ipec., Acid. - hydroc., K. - bichr.; Euphr., Gels. (обильное слезотеченіе), Ars. (значительная слабость), K. - hydrojod. Вдыханіе Acidum-sulphuricum.

Кашель: Сухой — Acon. (недав-

ній, со жгучею сухостью въ горлѣ и лихорадкою); Bell. (судорожный, съ приливомъ крови къ головѣ, хуже по ночамъ); Bryon. (твердый, раздражающій, потрясающій все тѣло, со жженіемъ подъ грудною костью и колючемъ въ боку); Caust. (охриплость, произвольное мочеиспусканіе); Lauroc., Hyosc. (хуже ночью при лежаніи, или наступающій около 3 часовъ поутру); Sulph. (утробный, послѣ сытїи); пульверизація Iod., Brom., Spong., Ac. - nitr., Ac. - sulph. (горланый съ щекотаніемъ); Lach. (ощущеніе будто что засѣло въ горлѣ); Ruteh (ожесточающійся отъ разговора или на холодномъ воздухѣ, съ ощущеніемъ садна подъ грудною костью); Ipec. (недавній со свистомъ, тошнотою или рвотою); Phosph. (короткій, горланый и бронхіальный съ наклонностью къ болѣзни легкихъ и болью въ груди); Graph. (сильный голосъ); Senega, Verbasc. (короткій, твердый).

Мокротный — Ant. - t. (съ обильною, легко отдѣляющеюся мокротою); K. - bichr. (тягучая слизь); Puls. (рыхлый, усудшающійся при лежаніи, у женщинъ и дѣтей); Merc., Stann. (хроническій, съ отдѣленіемъ гноевидной мокроты и потомъ по ночамъ); Hepar-sulph. (хронич., вслѣдствіе органической болѣзни); Acid. - nitr. (хроническій, послѣ болѣзни легкихъ); Phosph. (отъ страданія бронховъ и легкихъ, съ бурнымъ отдѣленіемъ); Sulph. (желтая слизь, удушье, послѣ сытїи); Ars. (слабость, стѣсненіе въ груди, затрудненное дыханіе по ночамъ); Soss., Sact. (судорожный, послѣ полночи, со рвотою и отдѣленіемъ обильной мокроты); Sep., Kali-carb., Lyc., Scill., Crotales, Naja, Samb., Senega, Sticta.

См. также **Кровохарканіе** и **Охриплость**.

Нервные и истерическій Nyosc., Ign., Ambra, Agar., Coral., Conium, Cupr.-met., Rumex, Nux-vom.

Судорожный — Dros., Kalibrom. (щекотаніе, позывъ на рвоту, ухудшеніе ночью, похожій на коклюшь, безъ „затяжки“); Ipec. (рвота); Nux-vom. (головная боль, желудочный кашель послѣ ѣды); Coral., Acid.-nitr., Ver., Bell. Нервный кашель можетъ быть умѣряемъ усиленіемъ воли больного.

См. также **Коклюшь**.

Кишки прямой: Боль—Aescul.

Выпаденіе—Podoph. (во время испраженія, съ поносомъ); Ruta, Nux-vom. (съ запоромъ); Graph. (съ запоромъ и геморроемъ); Aloe (съ геморроемъ и раздраженіемъ); Ign. (у дѣтей); Merc., Acid.-nitr., Aescul.

Свищъ—Sil., Caust. 3, Graph. 3x и 12, Sulph. 3 и 12, Calc.-carb.

Съуженіе — Nux-vom. (спазматическое сьмьканіе мышцы); Plumb., Bell., Graph.

Трещины—Aescul., K.-hydrojod. 1x. Мѣтно Hydrast.

См. также **Зудъ** въ заднемъ проходѣ.

Кишки слѣпой: Воспаленіе—Ver.-vir. въ видѣ примочки (крѣпкой тинктуры 1 драхму на 4 унціи воды).

Кишокъ: Боль—Camph. (съ ознобомъ); Acon. (лисорадка); Bell. 3x, Coloc. 2x.

См. также **Колика**.

Воспаленіе—Acon. попер. съ Merc.-corr.; Ver.-vir., Ars. Также горячій припарки, а затѣмъ мокрый компрессъ.

Кожа см. Сыпи.

Коклюшь:—Acon. (значитъ); Ipec. (съ желудочнымъ разстройствомъ, рвотою слизью, иногда кровотеченіемъ); Dros. (сильные

приступы хриплаго кашля, даже съ кровотеченіемъ и рвотою); Cupr.-acet. 1 раст. (кашель подобный крупозному, съ конвульсивными движеніями; угрожающая смерть отъ колласса воздушныхъ ячеекъ въ легкихъ); Bell. (внезапные сильные пароксизмы, съ болью въ горлѣ и признаками пораженія мозга, хуже ночью); Petrol. 1x (тошнота — также Ipec.); Phosph. (при легочныхъ осложненіяхъ); Cin. (при глистахъ); Coral., Ver.-alb., Gels. и Ver.-vir. попер., Nux-vom.

Колика:—Coloc. (приступами, съ поносомъ); Diosc. (желчная); Bell., Plumb. (съ запоромъ); Ver.-alb. (при желчной рвотѣ); Iris, Collin. (въ упорныхъ случаяхъ, съ накопленіемъ взтровъ); Colch. (у подверженныхъ подагрь), Nux-vom. (отъ излишней ѣды или усталости). Горячая полуванна (37° P.) въ теченіе 10—15 минутъ, а затѣмъ, растираніе живота рукою, погруженною въ холодную воду; или же горячія припарки.

У дѣтей—Cham., Bryon., Coloc., Cina, Nux-vom., Ipec.

У нервныхъ женщинъ—Coccc., Plat., Sec., Caul., Ign. (маточная).

Отъ свинца — Plat., Opium, Alum., Bell., Acid.-sulph.

Колотье въ боку:—Bryon., Ran.-bulb., Cimic., Acon., Arn.

См. **Плевритъ**.

Колтунъ:—Vinca-m., Bor.

Колѣна: Воспаленіе—Acon. и Puls. попер.; Rhus., Bryon., Sulph.

Опухоль—Calc.

См. также **Суставы**.

Конвульсіи: У дѣтей—Bell. и Acon. попер.; Bell. (красное, опухшее лицо); Cham. (отъ разстройства пищеваренія, съ коликою и пр.); Ign. или Cina (отъ глистовъ); Glon. (съ водя-

кою мозга); Cupr., Ver.-alb. (съ судорогами); Op. (отъ испуга); Gels. (ожоченность); Ver.-vir., Chlor.-hydr. Также теплая ванна и, что всего важнѣе, промывательныя изъ теплой воды.

Истерическія см. Истерическіе припадки.

Послѣродовыя — Ver. - vir., Bell., Chlor.-hydr.

Эпилептическія см. Падающая болѣзнь.

Кормленіе грудью: — Acon. или Bell., поп. съ Bryon. (лихорадка); Agnus, Asaf., Puls., Copium, Calc.-carb. (недостатокъ молока); Calc.-carb., Sulph., Sil., Merc. (дурное качество молока); Nux-vom. (отъ крѣпкихъ напитковъ); Cham. (отъ гнѣва); Calc.-carb., K.-hydroiod., Bryon., Phosph., Sil., Iod. (течь молока); China (слабость); Cimic. (узнѣненное состояніе духа); Calc.-carb., Iod., Sulph., China, Acid.-phosph. (появленіе мѣсячнаго во время кормленія). Въ послѣднемъ случаѣ ребенка надо отнять отъ груди.

См. также Грудная железа, Соски и пр.

Корь: — Acon. (лихорадка) попер. съ Puls.; Euphr. (слезотеченіе и насморкъ); K.-bichr. (гортанный каишель); Gels., Bryon. (при медленномъ высътаніи), также обѣргиваніе въ горячія одѣяла; Bell. (боль горла и пораженіе мозга); Ver.-vir. (приливъ крови къ легкимъ, тошнота и пр.); Merc.-iod. (опухоль железъ); Phosph. (страданіе груди); Ammon. - carb. (злокачественная); Sulph. (слабое высътаніе, сильная головная боль и склонность къ спячкѣ; также во время выздоравливанія для предупрежденія послѣдствій). Смазываніе масломъ утромъ и вечеромъ.

Ложная—(Roseola)—Acon. вн. и нар.; Rhus, Bell.

Предохранительныя средства—Puls., Bell.

Косоглазие: — Gels., Bell., Hyosc., Stram. (отъ пораженія мозга), Cina (глисты); Bryon. (ревматизмъ); Nux-vom. (отъ усиленнаго напряженія глазъ); Spig., Phosph. (отъ неизвѣстныхъ причинъ). Иногда помогаютъ гуттаперчевыя очки съ продѣланными въ нихъ небольшими отверстиями.

Костей болѣзни: Боль — Aur., Asaf., Merc., Ruta, Acid.-nitr., Acid. - fluor., Acid. - phosph., Staph., Phytol., Eup.-purp.

Воспаленіе и костоѣда или изъязвленіе—Asaf. 12, Merc., Aur., Arg. - met., Acid.-fluor., Sil., Acid.-phosph.; также Phytol.

Надкостной плевры воспаленіе — Sil., Aur. - mur., Mez., K.-hydroiod.

Нарощенія—Aur.-mur. 3 и 6, Merc.-iod., Sil.

Омертвѣніе—Merc.-prot.-iod., Ars., Iod., Sil., Acid. - fluor., Symph., Phosph., Ars., Asaf.

Опухоли — Sil., K.-hydroiod., K.-bichr. (на черепѣ); Merc. - corr. 6x (на голени); Staph., Rhus (мяжкія); Aur. - mur. (твердыя).

Размягченія — Calc. - carb., Sil., Acid.-phosph., Ars., Calc.-phosph., Phosph., Merc., Sulph.

Ушибы—Ruta 3x и примочка.

Крапивная сыпь: — Acon. (лихорадка); Rhus, Apis, Puls. (отъ неудобоваримой пищи); Ars. (отъ раздраженія желудка); Ant.-cr., Cop., Hydrast.; Bryon. (внезапное скрытіе сыпи); Urt.-ur.

Крикъ у дѣтей: — Cham., Acon., Ver.-vir., Bell., Caps.; K.-brom. (ночью).

Критическій возрастъ: см. Регуль; Прекращеніе.

Кровообращеніе: Медленное — Lept. (отъ болѣзни печени); Dig. (отъ ослабленія сердца);

Ser. или Ferr. (у женщинъ съ скудными или разстроенными регулами); Sulph., Bell. Движеніе на открытомъ воздухѣ, холодныя обмыванія по утрамъ и сильныя растиранія. При холодѣ конечностей хорошо дѣйствуетъ прикладываніе къ спинѣ два два въ день на полчаса мѣшковъ со льдомъ.

Кровотеченіе: Изъ мочевого пузыря или почекъ—Cant., Tereb., Mill., Ham. 1.

Изъ кишокъ—Tereb., Ham., Ipec., Ars., Ferr. - phosph.

См. также **Геморрой** и **Поность кровавый**.

Изъ легкихъ—см. **Кровохарканіе**.

Изъ желудка—см. **Кровавая рвота**.

Изъ носа—Ipec.; Ac.-sulph., Arn. (отъ ушиба); Acon. (у полнокровныхъ); Bell. (обильное, съ приливомъ къ головѣ); Croc. (темная, тягучая кровь); Bryon. (съ головою болью); Ham. (темная, жидкая); Mill., China (при частыхъ возвратахъ); Phosph.

Изъ матки:—Croc. (темная кровь); Sab. (ярко-красная); Sec., Ham., Caul., Ipec., Plat., Trill.

См. также **Роды** и **Регулы**.

Кровохарканіе:—Ipec., Phosph., Ham. (вензная кровь); Mill. (артериальная); Acaluph.-ind. 5 x, Aros., Ferr., Acon. (у полнокровныхъ); Arn. (отъ ушиба). Совершенный покой въ горизонтальномъ положеніи со слегка приподнятою головою.

Крупъ: К а т а р а л ь н ы й—Acon. и Spong. попер.; Bryon. и Ipec. Ø попер. каждыя 10 минутъ, и припариваніе горла губкою, смоченною горячею водою.

Перепончатый—Iod., Nepar-sulph., K.-bichr., Brom. Вдыханіе паровъ горячей воды, въ которую опущено нѣ-

сколько капель Iod. или Brom. См. также **Дифтеритъ**.

Спазматическій—Acon. и Spong. попер., Bell., Gels.; K.-brom. (съ конвульсіями); Mosch. посредствомъ вдыханія; Surr.-met., Coral.

Легкихъ: Воспаленіе—Acon. попер. съ Phosph. или Bryon.; Ver.-vir. и Luc. (Плевроневмонія); Ant.-tart. (Бронхоневмонія); Sulph. Ø (у золотушныхъ); Chelid. (съ разстройствомъ печени). Согрѣвающие компрессы.

Гангрена—Ars., China, Lach.

Застой крови—Phosph. 3; Acon. 1, K.-bichr., Ver.-vir. 1 (отъ простуды); Ars. (при совмѣстномъ пораженіи сердца); Bell., Ant.-t., Ver.-vir.

Кровотеченіе изъ—Acon., Ham., Kreos., Ipec., Mill.; Arn. (отъ ушиба); Bryon. (викарная менструация).

Нарывъ—Iod., Ars., China, Sil., Nepar-sulph.

Параличъ—Phosph., Opium, Ant.-t., Bar.-carb.

См. также **Чихотка легочная**.

Лихорадка:—Acon. (быстрый пульсъ, ноющая боль въ членахъ, безъ пораженія мозга); Ver.-vir. (съ разстройствомъ желудка и мозга); Bell. (при пораженіи мозга—краснота лица, бѣненіе въ вискахъ и пр. и угнетенный пульсъ); Gels. (послабляющая или проходящая безъ испарины, съ внутреннимъ жаромъ); Bryon. (сильная, головная боль и стрѣляющія боли въ членахъ); Ars. (длительная у слабыхъ особъ); Vart., Ars., Acid.-mur. (вялая съ тифоидальными симптомами). При простой длительной лихорадкѣ слѣдуетъ давать своевременно Vart., въ особенности если Acon. приноситъ мало пользы.

Лица: Боль—Acon. (отъ просту-

ды и угнетающихъ причинъ); Bell. (краснота лица и мозговыя страданія); Cham. и Merc.-sol. попеременно черезъ 2 или 3 часа (односторонняя лицевая боль отъ простуды); Coloc., Cimic. (острая невралгическія боли); Ars., (периодическія); Spig (боль, простирающаяся въ глазныя яблоки); Gels. (съ подергиваніемъ личныя мышцы); Chel. (по утрамъ или отъ разстройства печени); Cimic. (при маточномъ разстройствѣ); Cham. (съ опухолью и раздражительностью); Chin.-sulph. 1 (боль облегчающаяся отъ прикладыванія къ щекамъ холоднаго предмета или отъ ходьбы по камнямъ).

См. также Нарывъ на деснѣ, Зубная боль и Невралгія.

Блѣдность и впалость—Ars. (при исхуданіи); Ferr., Helon. (малокровіе); Calc. - carb., Iod., Acid.-phosph., China или Cina (отъ глистовъ).

Краснота—Nux-vom. (приливы послѣ гды); Acon. (отъ возбужденія); или Bell. (при яркой краснотѣ); Sep. (приливы).

Желтизна—Merc., China, Bryon., Podoph., Ars.

Опухоль—Bell. (съ яркою краснотою); Cham. (съ зубною болью); Apis (отечная опухоль). Прикладыв. горячихъ влажныхъ фланелекъ съ ромашковымъ или бузинымъ цвѣтомъ.

Лишай: Маркій (*Varia*):—Merc. (простой); Acid.-nitr., K.-hydroiod. или Iod. (отъ ртути); Aur. (сифилитическій).

Мокрый—(Herpes):—Acon. (лихорадка, невралгія и проч.); Rhus (въ простыхъ случаяхъ); Ars. попер. съ Merc. (при невралгіи съ сладостью); Phytol., Iris, Graph. (при изъязвленіи); Phosph. (у чахоточныхъ); Ranbulb. (плевродинія); Graph., Nux-jugl. (хроническій); Tellur., Iris, Sep., Acid.-nitr. (колючатый).

Сухой (*Lichen*):—Sulph., Ant.-scr., Petrol., Ars., Nux-jugl.; Apis, Led. При умываніи употребляютъ нефтяное мыло.

Чешуйчатый (*Psoriasis*):—Merc., Iod., Acid.-nitr., Phytol., Sulph., Ars., Petrol., Hepar-sulph., Caust., Graph. (*Psoriasis palmaris*).

Пузырчатый (*Echthyma*):—Ant.-t., Ars., Merc., Rhus.

Лодыжекъ: Опухоль—Apis, Ars., Puls., China. Покой въ горизонтальномъ положеніи.

Слабость—Calc. - phosph. 3 раст. почти специфична; Calc.-iod., Calc.-carb., Phosph., Sulph.

Ломота: см. Подагра.

Малокровіе: см. Анемія.

Матки: Воспаленіе—Acon., Bell., Nux-vom., Iod.

Наклоненіе впередъ—Lilium; взадъ—Ferr., Iod., Sep., Aletris.

Выпаденіе—Helon., Podoph., Bell., Sep., Arn., Stann., Sec., Nux-v., Aletris, Merc.-sol.

Изъязвленіе—Merc. - sol., Sep., Ars. Также мѣстно глицеринъ съ Hydrast. или впрыскиваніе Calend. и Acid.-carb. съ глицериномъ.

Кровотеченіе геморроид.—Ham., Ipec., Trill., Crocus, Sec., Sabina, China.

См. также Регулы: Обильныя.

Отвердѣніе—Merc. - corr., Plat., Aur., Iod., Sil.

Приливы—Bell., Murex, Lilium, Ver.-vir., Sabina (артериальный); Con., Puls., Sep., (венозный); Gels., Caul., Cimic.

Раздраженіе и Невралгія—Acon., Cimic. (ревматизмъ); Bell., Plat., Gels., Ver.-vir., Caul.

Судороги или колики—Cocc., Caul., Nux-vom., Ign., Sec., Cham., Gels.

Меланхолія: см. Ипохондрія.

Мигрень: Bell., Nux-vom., Ign.,

- Coff., Puls., Aur., Ars., Chelid., Calc.-carb.
- См. также Головная боль:*
Нервная.
- Миндалинь:** Воспаленіе (острое)—Bar.-carb., Непар-sulph., Phytol., Phosph., Bell., Merc.-iod., Ars., Lach.
- Хроническая опухоль—Bar.-carb., Sep., Calc.-phosph., Merc.-iod., Calc.-iod., Sil. (*у золотушныхъ*), K.-hydroiod. (*сифилитическая*).
- Мозга головного:** Водянка—Hell., Dig., Merc., Calc.-carb., Sulph., Ferr.-iod., Arn., Apis, Aroc., Sil.
- Воспаленіе — Acon., попер. съ Bell., Bryon.; Stram. (*вслѣдствіе отлозненія оуборковъ съ конвульсіями*); Ver.-vir., Gels., Sulph., горячія влажныя флаanelьки на голову.
- Приливъ—Bell., Atropin, Sulph., Apis, Opium, Gels. (*угнетеніе*); Glon. (*возбужденіе*); Ver.-vir. (*у дѣтей съ раздраженіемъ желудка*); Acon., Nux-vom., Bryon.; Chin.-sulph. (*перемежающійся*). Также прикладываніе горячихъ влажныхъ флаanelекъ.
- Размягченіе—Merc., попер. съ Bell.; Ac.-phosph., Nux-vom., Zinc., Ars., Phosph., Zinc.-phosph., Hypericum (*боль и другіе нервные симптомы*).
- Сотрясеніе—Arn. попер. съ Acon. или Bell.; Cic.
- Мозговыхъ оболочекъ воспаленіе:** Простое—Acon. поп. съ Bryon., Bryon.
- Сифилитическое — Merc., K.-hydroiod.
- Травматическое — Acon. попер. съ Arn.
- Туберкулезное—Bell., Hell. попер. съ Calc.-phosph., (*при послѣдовательномъ изліяніи*); Calc.-carb., Sulph.
- Молочная кора:**—Viola-tric., Iris, Rhus, Sep., Phytol., Clem.; Calc.-carb., Sil. (*хроническая*).
- Молочная лихорадка:** — Acon. попер. съ Bryon. *См. Кормленіе грудью.*
- Молочица:** Merc., Borax, K.-chlor., Ant.-t. (*при рвотѣ молокою послѣ кормленія грудью*); Ars. (*съ изъязвленіемъ*); Acid.-sulphuric. (*у взрослыхъ*); Bor., Hydrast., Acid.-carb. или Sang.; одну часть котораго либо изъ этихъ средствъ на 12—15 частей воды, въ видѣ полоскательнаго. Пульверизація Acid.-sulphuric. Также глицеринъ съ Bor. или Acid.-mur. (*при изъязвленіи*).
- Морская болѣзнь:** Petrol., Staph., Soss., Tabac., Nux-vom., Chlor.-hydr.
- Мочевого пузыря:** Катаральное воспаленіе—Acon., попер. съ Canth. (*отъ простуды*); Dulc., Uva также отваръ—1 унцію черезъ четыре часа (*отъ сырости*); Cann., Canth., Apis, K.-hydroiod., Chimaph. (*при значительномъ слизистомъ или бѣлковинномъ отдѣленіи*); Eur.-purp. 2x, Ammon.-mur., Ant.-cr., Puls., Tereb., Zinc., Sulph.
- Раздражительность—Fergum (*днемъ*); Bell., Canth., Sulph. (*ночью*); Nux-vom. (*со спазмомъ и у особъ. подверженыхъ подагрѣ*); Lys. (*съ пескомъ*); Ac.-benz. (*сильно пасухчая, темная моча*). При раздраженіи съ болью въ шейкѣ пузыря—ванна.
- Параличъ—Cann.-sat., Bell., Bar.-carb., Acon., Nux-vom.
- Мочезнуреніе:** Бѣлковинное *см. Брайтова болѣзнь.*
Сахарное (*Diabetes*) Uran-nitr., Acid.-phosph., Ars., Nux-vom., Tereb., Helon., Gentiana. Діета.
- Мочеспускательнаго канала:** Воспаленіе—Cann., Gels. *См. Гоноррея.*
Съуженіе (*спазматическое*)—

Bell., Gels., Camph. (въ особен-ности если причиною служитъ ипанская мушка); Canth., Acon. (побужденіе на мочеиспусканіе съ рѣзью и раздражающими болями); Merc., (гноевидное отдѣленіе); Nux-vom., Sulph., Clem.; также горячая ванна, припарки или впрыскиваніе въ задній проходъ. Cann., Hydrast. (органическая стриктура и послѣ гонорреи). При введеніи катетера больной долженъ сидѣть на горячей доубѣ.

Мочевотдѣленіе: Болѣзненное — Canth., Tereb., Ham. (кровянистая моча); Tereb., Dulc., Acid.-nitr. (воночная); Lys., Nux-vom., Ant.-cr. (съ пескомъ); Lys. (мочеписные камни); Acon. (лихорадка); Bryon. (красная моча); Ac.-phosph. (млековидная, въ особенности у дѣтей); Chimaph. (трудное мочеиспусканіе со слизистымъ осадкомъ); Aur., Iod., Eupat.-purp., Dulc., Ant.-cr., Ac.-nitr., Puls. (слизистая моча); Uva (густая и тягучая); Canth., Clem., Puls., Chim., Sabina (гноевидная); Lys., Puls. (гнойная и зловонная, съ желудочнымъ разстройствомъ); Cina (густая, мутная, бѣловатая); Merc., Ac.-phosph. (когда симптомы ухудшаются по утрамъ); Sabad., Rhus, China, Phosph.

Затрудненное — Camph. (съ натугою и болью); Nux-vom. (спазмы); Bell. (нервное и у дѣтей); Acon. (въ слѣдствіе простуды); Canth., Apis, Copaiva (у пожилыхъ женщинъ). Горячія полуванны.

Съ жженіемъ — Canth., Cann., Merc.-corr., Gels., Acon., Bell., Apis, Lys., Nux-vom.

Обильное — Scilla (блѣдная, водянистая моча); Murex (очень блѣдная и обильная); Ign., Hyosc. (у истеричныхъ); Ars., Acid.-phosph., (диабетъ); Bell., Phosph.

Скудное — Acon., Bryon., Canth., Apis, Coleh., Dig., Hell., Ruta, Staph. См. также **Водянка.**

Мочи: Задержаніе — Camph. (внезапное спазматическое); Nux-vom. (спазматическое); Gels., Ign. (у истеричныхъ); Canth., Opium, Arn., Hyosc. (у тифозныхъ); Tereb., Acon. (неотдѣленіе изъ почекъ).

Недержаніе — Cina (въ слѣдствіе раздраженія глистами); Ac.-phosph. (въ особенности у стариковъ); Podoph. (у женщинъ, съ ощущеніемъ выпаденія матки); Bell. (ночью); Ac.-benz. (у дѣтей съ сухой, жесткою кожею, въ особенности когда моча дурного запаха); Uran-nitr., Gels., Acid.-benz. (у пожилыхъ); Ac.-phosph., Canth. (ночью у дѣтей); Ferr.-phosph. (днемъ); Ars. (отъ приемовъ желѣза); Acon., Centh., Arg.-nitr., Apis, Eup.-purp., Lys.

Мушки въ глазахъ: Merc., Acid.-nitr. (отъ разстройства печени); Dig. (слабые, медленные удары сердца); Ver.-alb. (слабые, неправильные или скорые удары сердца); Phosph., Tereb. (при болѣзни почекъ); Mosch., Agar. (при разстройствѣ нервовъ); Phosph. или Acid.-phosph. (отъ половыхъ излишествъ); Phosph. (при общей слабости); K.-hydroiod. (въ упорныхъ случаяхъ). Необходимо дать глазамъ покой и озаботиться улучшеніемъ общаго состоянія здоровья. Если мушки сильно беспокоятъ, то можно носить цвѣтныя очки.

См. также **Темная вода, Глазъ страданія и Зрѣнія слабость.**

Мышцы боли: Ver. - vir. (ослабленіе мышечной системы мышечный ревматизмъ); Gels (съ лихорадкою и пр.); Arn. (отъ напряженія); Bryon.,

Gels., Rhus. (съ воспаленіемъ); Cîmic. При общемъ утомленіи отлично дѣйствуетъ ванна съ примѣсью Арники или Календулы.

Нагноеніе: Sil., Hepar-sulph., Merc., Calc.-carb., China (при слабости); попер. съ Sil. (при обильномъ истеченіи); Calc.-phosph. (у золотушныхъ).

Надкостной плевы воспаленіе
см. Костей болѣзни.

Напитковъ спиртныхъ: Послѣдствія—Nux-vom., Bell., Caps. (большія дозы въ сахарной водѣ); Agar., Op., Ars., Dig., Kali-brom., Strych., Chin.-sulph. (при дрожаніи членовъ); Ant.-t. (раздраженіе желудка).

См. Бѣлая горячка въ Гл. о ядахъ.

Наросты: Въ ранахъ и пр.—Acid.-nitr., Carbo-an., Sil., Acid.-carb. снаружи (при дикомъ мясѣ); Ars., Ant.-cr., Phosph., Lach., Thuja, Phytol. Мѣтно квасцовый порошокъ для присыпки.

См. также Бородавки, Смоковидные наросты.

Нарывъ: Острый—Acon. или Bell. попер. съ Hepar-sulph., Arn. (вначалѣ и отъ ушиба); Merc.-sol., также припарки.

Хроническій—Sil. попер. съ China (3—5 капель на приемъ), Phosph., Var.-carb., Sulph., Hepar-sulph., Calc.-carb., Ac.-phosph., Sil., Aur. (отъ болѣзни кости).

Золотушный—Calc.-iod., Calc.-carb., Sil., Sulph., Aur., Ars., Iod., Acid.-carb.

На деснѣ—Acon. и Bell. попер. Merc.-viv., Sil., Hepar-s. (при нагноеніи); Merc.-phosph.

См. также Грудной железы нарывъ и Печени нарывъ.

Насморкъ: Camph., Gels. (вначалѣ при ознобѣ); Acon. (при лихорадочныхъ симптомахъ); Dulc.

(отъ сырости); Ars. (жидкое, гѣдкое истеченіе); Merc. 6 (чиханіе, густое истеченіе, боль горла, ознобы и потъ); Kali-hydroiod. (чиханіе и простое жидкое истеченіе); Puls. (у женщинъ и дѣтей, при густомъ зловонномъ истеченіи и потерѣ вкуса и обонянія); Nux-vom. (залеганіе носа); Euphr. (обильное слезотеченіе и краснота соединительной оболочки); Kalibichr. (хроническій насморкъ съ тягучей мокротой, разстройствомъ пищеваженія и проч.).

При расположеніи къ насморку—Camph., Rumex, Iod., Hepar-sulph., Kali-hydroiod., Sulph., Sep. (у женщинъ); Dulc. (лучшее предохранительное средство противъ простуды отъ сырости); Ars., Merc., Sil., Acid.-nitr., Gels., Nux-vom., Phosph., Sabad.

Натуга: при испраженіи—Merc.-carb., Aloe (съ поносомъ); Sulph., Nux-vom., Alum., Podoph., Plumb. (съ запоромъ); Arn.

Невралгія: Лица и головы—Bell. (краснота пораженной части, чувствительность къ звуку, свѣту и пр. одурганіе); Ars. (жгучія и раздражающія боли, перемежающіяся или періодическія, хуже ночью или во время покоя, съ крайнимъ безпокойствомъ и тоскою, въ особенности у слабыхъ особъ); Ver.-vir. (отъ простуды); Acon. (лицевая нервная боль отъ простуды, съ тоскою, сердцебіеніемъ и ускореннымъ пульсомъ, у полнокровныхъ); Spig. (боли въ головѣ, лицѣ, глазахъ и глазныхъ впадинахъ, хуже отъ нагибанія или движенія); Coloc. (внезапная сильная колющая и стрѣляющая боли, преимущественно на лѣвой сторонѣ); Cham. попер. съ Merc.-sol. (при крайней чувствительности и раздражи-

тельности, въ особенности у дѣтей и женщинъ); Coff. (нервныя боли съ безпокойствомъ и безсонницею); China, Chin.-sulph. (отъ болотныхъ испареній или потери соковъ); Chelid. (съ разстройствомъ печени; боль надъ правымъ глазомъ); Cimic., Gels., Sticta, Strychn.-nitr., Nux-vom. Arnica, Conium.

См. также **Зубная боль** и **Головная боль** нервная.

Междуреберная — China (боль подъ грудью у женщинъ); Ars. (у слабыхъ особъ); Ran.-bulb., Rhod., Arn.

Въ костяхъ—Zinc.

Въ конечностяхъ—Rhod., Ars.

См. также **Ишиатика**, **Мигрень**, **Поясницы боль** и проч.

Незалупа (*Phytosis*): Merc.-sol. и компрессъ съ календулой.

Нервовъ: Разстройство — Coff. (съ безсонницею); Cham. (безпокойство и раздражительность); Ign. (крайняя чувствительность, боли въ разныхъ мѣстахъ, мигрень, ощущение клубка въ горлѣ); Hyosc. (безпокойство, тревожные сны или безсонница); Agar. (боли какъ отъ ледяныхъ иглъ, подергиваніе, дрожаніе); Bor. (крайняя чувствительность къ шуму); Acon., Nux-vom. (отъ безпокойства, лишенія сна и проч., съ сердцебиеніемъ, слабостью пищеваренія и т. д.); Puls., Bell., Ars., Ac-phosph., Gels., Scutell., Cimic., Cuprip., Kali-brom., Zinc.-val., Ambra. Движеніе на открытомъ воздухѣ.

См. также **Истерика**, **Ипохондрія** и проч.

Ногъ: Боли—Arn., внутрь и снар. (отъ усиленной ходьбы); Arg.-met., Bryon. или Led. (отъ ревматизма или подагры); Rhod. (невралгія). Намазываніе прованскимъ масломъ.

См. также **Мышцъ боли**.

Жженіе—Canth. (въ пяткахъ по ночамъ у истерическихъ женщинъ); Calc.-carb., Graph., Phosph., Acid-phosph., Led.‡

Опухоль (отечная)—Ars. (съ общою худобою); China (при слабости); Ferr. (при малокровіи); Sil., Apis, Phosph., Puls., Caust., Sulph. Растиракіе прованскимъ масломъ.

См. также: **Водянка** и **Опухоль** бѣлая.

Параличь—Coss., Rhus, Conium, Phosph., Bell., Nux-vom., Acid.-oxal. Электричество.

Потъ—Sil. (скрывшійся или чрезмерно волочій), Calc. - carb., Graph., Petrol., Acid.-nitr.

Слабость — Rhus-rad., Arg-nitr., Nux-vom.; Phosph., Sulph., Bell. (дрожаніе); China, Sulph. Электричество. Растираніе масломъ.

См. также **Лодыжки**.

Судороги—Ver.-vir., Nux-vom., Cupr.-met., Cham., Calc.-carb.

Холодѣніе—Sulph. (съ жаромъ въ рукахъ и лицѣ); Ferr., Sil., Natr.-mur., Sep., Puls., Graph. Движеніе и хорошая пища. Растираніе холодною водою по утрамъ.

См. также **Кровообращеніе медленное**.

Язвы—Bell. (рожистыя); Kali-bichr. (хроническія); Phosph. (у старыхъ); Ham., Puls., Sil., Ac.-nitr., Acid.-fluor. (варикозныя).

Ногтей: Болѣзни—Merc., Graph., Sil. При вростаніи ногтя на ногѣ, нужно класть вату или сухую губочку, укрѣпивъ липкимъ пластыремъ, смоченнымъ *Hydrast.*, *Thuja* или *Merc.-corr.*, возобновляя по мѣрѣ надобности. Другой способъ состоитъ въ томъ, чтобы первоначально размягчить ноготь въ теплой водѣ, а затѣмъ, сръзавъ верхнюю поверхность ногтя, сдѣлать въ серединѣ вырѣзъ въ видѣ V, не обрѣзая

врастающей части. Рекомендуют также примочку изъ *Ferr.-perchlor.* Нужно избѣгать обуви съ узкими носками и штопаныхъ чулковъ.

Ногтоѣда: Sil. попер. съ Bell. или Acon., Нераг - sulph., Merc., Stram. (*невыносимая боль*). Ногтоѣду можно обыкновенно предупредить своевременною дачею Sil. Полезны горячія припарки.

Носа: Боль—Ars., Merc., Graph., Sulph., Aur.

Воспаленіе—Bell. попер. съ Acon. (*острое*); Sulph. (*хроническое*).

Катаръ — Merc., Ars., Nuxvom., Puls., Teucr., нѣсколько капель въ водѣ налить на ладонь и вдыхать раза два или три въ день.

См. также Насторкъ.

Краснота—*см. Угри:* розовые.

Течь зловонная (*Озаена*)—Aur., Kali-hydroiod., Kali-bichr. 2x, Hydrast., Phytol., Elaps 6, Ars., Merc.-iod., Sang., Ac.-nitr., Zinc. Впрыскиваніе слабого раствора Kali-permang.

Обморокъ: Mosch. или Camph., посредствомъ обонія; Acon., Opium (*отъ испуга*); Nuxvom., Nux-mosch. Также горизонтальное положеніе.

При склонности къ обморокамъ—Iod. (*отъ общаго состоянія организма*); China (*отъ потери соковъ*); Ars. (*при большой слабости*), Ver.-alb. (*холодная посинѣлая кожа и липкій потъ*); Cham., Soss., Ign. (*у истерическихъ особъ*).

Обонія: Потеря или извращеніе — Acon. (*въ свѣжихъ случаяхъ*); Puls., Merc., Ser., Calc.-carb., Plumb.

Ожирѣніе: Ars., Calc.-carb. Ferr., Kali-hydroiod., Sulph. Избѣжаніе пищи, содержащей въ себѣ *красмалистыя и сахаристыя*

вещества. Движеніе на открытомъ воздухѣ.

Ожоги и обвары: Вата, насыщенная растворомъ Urт.-ur. (*въ простыхъ случаяхъ*); Canth. (*пузыри*) или Kreos. Деревянное масло или глицеринъ съ карболовою кислотою на ватѣ; при возобновленіи примочки не слѣдуетъ снимать нижній слой. Д-ръ Далзель (Dalzell) пишетъ, что при леченіи ожогъ карболовою кислотою, боль унимается значительно скорѣе, если обожженное мѣсто не покрывать, а по временамъ примачивать карболовою кислотою съ помощью перышка или кисточки. При изъязвленіи нужно употребить мазь изъ *Calendula*, разжиженную деревяннымъ масломъ. Рекомендуется также *Lin. Calcis*.

При язвахъ — Calend., мазь изъ глицерина и Urт.-ur., а внутрь Sulph., Phosph., Ars.

Ознобленія: Простыя — Agar., Rhus, Arn., Puls., а снаружи Ac.-sulphuric. съ глицериномъ; примочку изъ Ham. или Acid.-carb.

Воспаленныя — Bell., Ver-vir., Rhus вн. и снар.

Съ трещинами—Petrol., Agar., Rhus., снар. Calendula.

Съ изъязвленіемъ — Ars., Petrol., Phosph., Kreos., Ac.-nitr. Мазь или примочка изъ Calend., Rhus, Petrol.

Противъ расположенія—Sulph., Calc.-carb., Phosph.

Омертвѣніе см. Гангрена.

Опрѣлость кожи: Cham. (*у новорожденныхъ*); Lyc., Sulph., Calc.-carb. Снаружи Calend. или Hydrast.

Предохранительныя мѣры. — Обмываніе теплотою водою съ тщательнымъ обтираніемъ и примочка изъ Calend. утромъ и вечеромъ. При сыпке крахмальнымъ порош-

комъ или примочка изъ слабаго раствора *буры*. Висмутый порошокъ.

Опухоль: Бѣлая (*Phlegmasia alba dolens*)—Асеп. попер. съ Puls. (*простые случаи*); или Нам. (*при расширеніи венъ*), вн. и снар.; Phosph., Ars., Lach. Въ острыхъ случаяхъ хорошо дѣйствуютъ компрессы, а въ хроническихъ души, горячіе и холодные. Д-ръ Муръ (Moore) рекомендуетъ *Merc. - sol.* и *Vrup.* такъ какъ причиною болѣзни служитъ воспаленіе венъ.

Мѣшечатая см. **Желвакъ**.
Отечная см. **Водянка**.

Подъязычная (*Ranula*) — Bell. попер. съ *Merc.-sol.* 3х. (*острая*); Calc. carb. (*хроническая*). Д-ръ Ски (Skey) рекомендуетъ проводить черезъ середину опухоли шелковую нитку, помощью сильно изогнутой иголки.

См. также **Железь опухоли Водянка** и проч.

Оспа: — Ant.-tart., Apis (*сильная опухоль и зудъ*); *Merc.* (*во время высытанія*); Ars., Vart., (*тифоидальные симптомы*); K.-brom., Acon., Bell., Sulph. Зудъ унимается лучше всего при сыпкою обыкновенной пудрой (8 частей) съ примѣсью *Ant.-t.* 1х (одна часть).

Для предотвращенія рябинъ—Прыщи на лицѣ слѣдуетъ прокалывать иголкою, предварительно погруженною въ *Acid.-carb.*

Оспа ложная (вѣтряная):—Асеп. попер. съ Rhus; Bellad. (*при пораженіи мозга*); Apis (*несносный зудъ*); Canth. Натирание камфорою съ прованскимъ масломъ облегчаетъ зудъ и воспаленіе.

Откъ: см. **Водянка**: Мѣстная.

Отмороженіе:—Растирать мѣсто снѣгомъ, а затѣмъ холодною водою и не подходить къ огню.

См. также **Ознобленія**.

Отрыжка: — Nux-vom., Bryon., Arg.-nitr., Lyc., Puls., Iris, Acid. - sulphuric., Calc. - carb., Ars., Carbo-veg.

См. **Пищеваренія расстройство**.

Охриплость:—Caust. (*въ свѣжихъ случаяхъ вслѣдствіе простуды или напряженія голоса*); Arn. (*отъ усиленнаго напряженія*); Acon., Bell. (*въ острыхъ случаяхъ съ сухимъ, твердымъ кашлемъ*); Phytol. (*постоянная сухость и шероховатость, съ кашлемъ и багровымъ цветомъ зѣва*); Нер.-s., Rumex (*хроническая охриплость, свистящее дыханіе, рыжый кашель*); Nux-vom. (*отъ раздраженія спинного мозга*); Graph. (*грубый сильный голосъ, кашель*); Ant.-cr., (*при разгоряченіи*); K.-bichr. (*въ особенности у теноровъ и у пьющихъ пиво, при темной краснотѣ зѣва*); Phosph., Carbo-veg. (*у пожилыхъ*); Spong.

См. также **Голоса потеря**.

Падучая болѣзнь: Недавняя—Ign. (*у дѣтей и эссенциалъ*), Viscum (*у эссенциалъ съ обильными регулами*); Acid.-hydrocyan., K.-hydroiod., Bell., Ver.-vir.

Хроническая—Bell., Cupr.-m., Arg.-nitr., Hyosc., Stram., Zinc., Calc.-carb., Sulph.; Opium (*припадки во время сна*); Cina, Teucr., Ign. (*вслѣдствіе глистовъ*); Nux-vom., Agar., Opium, Cocc. (*отъ крѣпкихъ напитковъ*); Phosph., Acid.-phosph., China, Nuph., Arg.-nitr., Ferr. (*отъ половыхъ излишествъ*); Plumb., Ars., Cic., Zizia, Scutell.; Kali-brom. нерѣдко служитъ хорошимъ палліативомъ.

Памяти: Слабость или потеря—Acid.-phosph., Anac., Zinc., Alum., Aur., Ign., Veratr.

Параличъ: Истерическій — Ign. Гальванизмъ.

Липа—Caust. Acon., Ign.

Нижнихъ конечностей—
Phosph., Strychn., Kali-bichr.,
Conium, Arg.-nitr., Rhus, Caust.,
Kali - hydroiod. (*маточный*);
Coss., Ver.-vir. Электричество.

Общій—Phosph., Conium, Gels.,
Coss., Bar.-carb.

Одной стороны—Bar.-carb.,
Nux-vom., Coss., Arn.

Послѣ дифтерита—Gels.,
Ign., Conium. Электричество.

Ревматическій—Acon.,
Rhus, Arn., Strychn., Sulph.
Растираніе и гальванизмъ.

Съ дрожаніемъ членовъ—
Merc. попер. съ Rhus 1x; Acid.-
nitr., Nux-vom. (*вълѣдствіе боль-*
шихъ пріемовъ ртурия).

Съ исхуданіемъ — Bell.,
Phosph., Plumb.

У дѣтей—Gels., Bell., Sec.

У живописцевъ — Opium,
Iod., Cupr., Ars., Nux-vom.

Языка и гортани—Bell.,
Hyosc., Caust.

Парша на головѣ:—Calc.-carb.;
Sulph., Viola-tric., Sil. (*влаж-*
ная); Ser., Rhus 2x, Merc.-
corr., Ars., Iod. (*злокачествен-*
ная короста); также снаружи
мазь изъ *Calendula*. Чисто-
плотность, тресковый жиръ.

Паховикъ (*Bubo*):—Merc., Acon.,
Ac.-nitr., Merc.-bijod., Aur.-mur.,
Phytol. bri. и creap. Припарки
изъ *Calendula*.

Перелой с. Гоноррея.

Переломъ кости:—Ruta, Symph.,
Calc.-carb., Sil.

Переменяющаяся лихорадка:—
China или Chin.-sulph.; Ars.
(въ хроническихъ и неопредѣ-
ленныхъ случаяхъ); Cedr., Natr.-
mur., Carbo-veg.; Ipec. (*при*
желудочномъ разстройствѣ, съ
тошнотой); Nux - vom., Ver.-
alb. (*преобладаніе озноба*); Ars.
попер. съ Ipec. (*вълѣдствіе зло-*
употребленія хинина); Ver.-
alb. (*въ трудныхъ и упорныхъ*
случаяхъ); Bryon. (*во время*
озноба); Gels. (*во время жара*);

Chin.-sulph., Ars. (*во время про-*
межутковъ). Citras Ferri и
Chin. sulf. по 1 грану триж-
ды въ день (*увеличенная селе-*
зенка вълѣдствіе перемежаю-
щейся лихорадки).

Песокъ мочевого пузыря:—Lyc.,
Sarz., Acid.-phosph., Bryon.,
Nux-vom., Eur.-purp. Молоко.

Печени: Атрофія—Merc.-corr.,
Merc.-iod., Dig., Acid.-nitr., Ars.,
Phosph., Phytol., Crot. - tigl.,
(съ брюшкою водянкою).

Воспаленіе—Acon. попер. съ
Bryon. или Merc.-corr., Hepar-
sulph. (*при угрожающемъ на-*
рывѣ).

Нарывъ—Acon., Merc., Hepar-
sulph.

Хроническое увеличе-
ніе — Merc., Lept., Merc.-iod.,
Phosph., Acid.-nitr., Agar., Nux-
vom., Sulph., Podoph., Chel.,
Carbo-veg., Lyc., Ars.; Chin.-
sulph. (*вълѣдствіе перемежаю-*
щейся лихорадки); Kali-brom.,
Iod. Горячія припарки по ве-
черамъ на 20 минутъ, а за-
тѣмъ компрессъ на животъ.

См. также **Желчное состоя-**
ніе и проч.

Пищеваренія разстройство:

Острое — Nux - vom. (*отъ*
трудно-варимой пищи; боль,
спазмы и проч.; также послѣ
усиленныхъ умственныхъ заня-
тій); Puls. Ant.-cr. (*отъ жир-*
ной пищи); Ipec. Carbo-veg. (*у ста-*
риковъ); Ipec. Coff., Acon., Bryon.

Хроническое — Nux - vom.
(*боль послѣ ѣды, головная боль,*
вѣтры и запоръ съ натугою,
геморрой); Bryon. (*ощущеніе*
давленія, какъ бы отъ камня
въ желудкѣ, съ чувствитель-
ностью; головная боль съ при-
ливомъ, хуже отъ движенія;
запоръ безъ позова на стулъ);
Puls. (*тошнота, изжога, вѣтры*
и рвота слизью или поносы);
Carbo-veg. (*давленіе въ груди*
съ сердцебіеніемъ отъ накопле-

нiя вѣтровъ, кислоты и зло-
вонный поносъ); Лус. (слабость,
вѣтры, сонливость и хрониче-
скій запоръ; кислая отрыжка,
въ особенности у людей пожи-
лыхъ; мочекислый осадокъ въ
мочѣ); Merc. (извращенный вкусъ,
зловоніе изо рта, изжога, тя-
жесть послѣ приѣма пищи,
желчное состояніе, запоръ, блѣд-
ныя испражненія и угнетеніе
духа); Pepsin 1x раств. (тоже
послѣ ѣды, отрыжка приня-
тою пищею, позывъ на рвоту);
Kali-bichr. (ознобъ, ощущеніе
холода въ желудкѣ, желтый
или красный языкъ, жаръ въ
рукахъ, сухость рта); Rob.
(желудочныя кислоты и от-
рыжка); Ign., Nux-vom. (отъ
огорченія, заботъ и проч., съ
нервными симптомами); Cham.
(у дѣтей и женщинъ отъ раз-
драженія или простуды, съ го-
ловною болью и тошнотою);
Hydrast. (тоническая диспепсія,
кислоты, вѣтры, недѣятель-
ность печени и медленное кро-
вообращеніе), также Gels.; Sulph.
(хроническій запоръ, геморрой,
накожныя сыпи, золотушное
состояніе; также какъ ветавоч-
ное средство и попеременно
съ Nux-vom.); Hepar-sulph.
(упорные случаи и при злоупо-
требленіи ртути); China,
Chin.-sulph. (вѣтры, потеря
аппетита, сонливость и тя-
жесть послѣ ѣды); Ant.-tart.,
Ipec. (тошнота и рвота); Acon.,
Ars. (отъ простуды); Calc.-carb.
(отрыжка принятою пищею
вскорѣ послѣ ѣды); Arn. (отъ
физическаго утомленія); Ars.,
Rhus, Bism., Arg.-nitr., Zinc.
Компрессъ на животъ состав-
ляетъ важное вспомогательное
средство. Причиною разстрой-
ства пищеваженія часто слу-
жить излишнее употребленіе
чая и другихъ горячихъ на-
питковъ.

Отъ болѣзненнаго рас-

положенія — Calc.-carb.
попеременно съ Puls. (при
хроническихъ желудочныхъ ки-
слотахъ съ расположеніемъ
къ носу); Sulph. попер. съ
Nux-vom. (накопленіе вѣтровъ,
желчныя страданія, располо-
женіе къ запору); Ferr., Helon.
(у анемичныхъ особъ); Phosph.,
Iod., Ars., Sil.

Плевритъ: — Acon., Bryon., Ver-
vir. (острый); также припарки
льняного сѣмени; Kali-hydro-
iod., Sulph. (хроническій). При
колочемъ жаръ слегка расти-
рать больное мѣсто рукою,
погружая ее по временамъ въ
холодную воду.

Жожны й (Pleurodynia) — Ran-
bulb., Cimic., Arn., Acon.

**Плѣшивость см. Волосъ выпа-
деніе.**

Пляска св. Вита: — Cupr.-met.,
Bell., Agar., Stram., Ars., Ign.
(отъ испуга, въ недавнихъ, не-
осложненныхъ случаяхъ); Cina,
Sant., Merc. (отъ глистовъ); Ver-
vir., Strychn. (отъ раздраженія
мозга); Aur. (съ ушной течью,
послѣ скарлатины); Cimic., Spig.,
(у ревматическихъ особъ); Ars.,
Zinc., Iod. (хроническіе случаи).
Холодныя или тепловатыя
ванны.

Подагра: Острая — Acon., Bryon.,
Coleh., Dig., Лус., Arn.; также
снаружи Arn., Acon., Led.,
Acid.-acet. или Ol.-aescul.

Хроническая — Puls., Sulph.,
Led. (ревматическая подагра);
Nux-vom., Bryon., Rhod. (вер-
хнихъ конечностей); Rhus, Kali-
hydroiod., Staph.; Podoph. по
2 грана на приѣмъ. Растира-
нія прованскимъ масломъ.
Фридрихсгалльскія или Карле-
бадскія минеральныя воды.

Подтеки кровяныя: — Arn. (зна-
чалъ); Ham. (при темномъ цветѣ);
Ac.-mur. (петехіи); Rhus,
Ruta.

См. также Пятна кровяныя.

Позвоночнаго столба: Приливы—Acon., Ver-vir. (острые); Rhus (ревматическаго свойства); Gels., Nux-vom., Bell., Agar.

Сотрясеніе — Arn., Diosc., Nuper., Cic.

Расщепленіе—Calc.-phosph. См. также **Спинного мозга раздраженіе.**

Полипъ: Носовой—Calc.-carb., Teucr., Merc.-iod., (выдыханіемъ, какъ при насморкѣ); Kali-bichr., Thuja, Phosph., Sang. Нюханіе порошка изъ таннина.

Поллюціи см. **Сперматоррея.**

Полнокровіе:—Ferr., Ars., или Calc.-carb. въ высшихъ дѣленіяхъ. Acon. или Bell.

Понось: Отъ неудобоваримой пищи—Puls., Nux-vom., Ant.-cr., Ipec.

Отъ простуды—Camph. (внезапный, съ ознобомъ); Acon., Merc., Dulc. (отъ сырости); Coloc. (съ коликою).

Хроническій—China (подъ вечеръ); Ars., Merc.-corr., Podoph., Puls. (по ночамъ); Lept., Aloe, Mer.-corr. (дизентерическій съ геморроемъ). Молочная діета.

Дизентерическій—Lept., Mer.-cor., Aloe (съ геморроемъ); Merc.-dulcis (отъ болѣзни печени).

Поутрамъ—Apis, Rumex, Acid.-phosph., Nuph.

Лѣтомъ—China, Iris, Ver.-alb., Ars.

Удѣтей—Cham., Ipec., Merc., Rheum, Calc.-carb., Iod, Iris, Ars.; China.

См. также **Чихотка брызжеечная.**

Устариковъ—Ant.-cr., Phosph., Ars.

Понось кровавый (Dysentaria):—Acon. попер. съ Merc.-corr., Coloc. (сильная колика); Ham. (много крови); Carbo-veg. (хроническій, у золотушныхъ); Bap. (пассивный); Ipec., Podoph. (у дѣтей, съ выпаденіемъ кишки).

Хроническій—Aloe (съ натугою и при геморроѣ); Chin.-sulph. (периодическій); Acid.-nitr., Merc.-corr., Nux-vom., Ars., Sulph.

Порѣзы см. **Раны.**

Послабляющая лихорадка:—Gels., Camph. (вначалѣ); Acon. попер. съ Bell. (во время жара); Cina (усиленіе лихорадки); Ipec., Bryon. (гастрическое разстройство); Bap., Ars. (тифодальные симптомы); Hyosc., Bell. (пораженіе мозга); Nux-vom. (во время послабленія). Въ періодѣ озноба горячія припарки къ спинѣ; въ періодѣ жара холодное обертываніе; въ промежуткахъ обмываніе спины водою разной температуры.

Послѣда: Удержаніе—Sabina, Puls, Sec. см. **Роды.**

Послѣродовое очищеніе см. **Роды.**

Послѣродовыя боли см. **Роды.**

Поть:—Acid.-phosph., Phosph., Ver.-alb., Samb., Calc.-carb., Merc. (кислый); Petrol., Carbo-veg. (зловонный); Sil. (на головѣ).

Расположеніе къ нему—China, Merc., Ver.-alb., Carbo-veg.

Ночной—Acon., Phosph., Calc.-carb., China, Ars., Hepar-sulph., Samb., Sulph., Ipec.; Merc. (обильный, кислый). Обтираніе тѣла губкою съ тепловатою водою и уксусомъ. Д-ръ Дугласъ (Douglas) хвалитъ дѣйствіе Bryon. и Gels.

Потовая лихорадка:—Ac., Bryon., Samb.

Почекъ воспаленіе:—Acon., Gels., Bell. (лихорадка); Tereb. (неотдѣленіе мочи или отхожденіе скудной, дымчатой, густой, вонючей и даже кровавой мочи); Erygeron (обильная бѣлжовинная моча); Canth., Ars. (съ отдѣленіемъ чешуекъ); Plumb. (зер-

нистое перерождение); Ars., Арос., Apis, Hepar-sulph. (воспаленіе почекъ послѣ скарлатины, съ скудною, бѣловинною мочою, или задержаніемъ мочи, слабостью, водяною и проч.); Cann., Apis, Chelid., Ferr., Nux-vom., Puls., Acid-benz., Zinc. (боль въ почкахъ); Tereb. (застой крови).

См. также **Брайтова болѣзнь**.

Поясницы боль:—Acon. (свѣжіе случаи); Rhus rad. (хуже во время пооя и ночью; отъ простуды; хроническая); Arn. (отъ большихъ усилий). Мазь изъ Ant.-tart., Acon., Arn. или Rhus.

См. также **Шея кривая**.

Поясовидная рожа:—Rhus, Ran-bulb., Cist.; Ars. Примочка изъ Cantharis (противъ зуда).

Предстательной железы: Воспаленіе—Puls., Iod. (острое); Kali-hydroiod. (хроническое). Для облегченія боли иногда требуется экстрактъ изъ Bell. Лежачее положеніе. Горячія припарки и ванны.

Увеличеніе—Cann.

Приливы: см. **Мозгъ, Печень, Легкія** и проч.

Припадки: см. **Падачая, Истерика, Обморокъ, Апоплексія, Конвульси**.

Пролежни:—Глицериновый кремъ или примочка изъ Calendula; также пластырь изъ Calend., Ung.-Zinci. Въ трудныхъ случаяхъ—водяной или воздушный тюфякъ.

Предупрежденіе.—Частое обмываніе съ мыломъ съ водою, и по осушеніи мягкимъ полотенцемъ, осторожно втирать глицеринъ или крахмалъ съ глицериномъ. При появленіи красноты, примачивать мѣсто водою.

Простуда: см. **Насморкъ**.

Пятна: Багровыя—Ver.-vir.,

Acon.; Chlor-hydr., Bell., Arn., Merc., Acid-sulph., Rhus; Ham. 1 x, Merc., Ars., Phosph., Acon., Sulph., Tereb. (съ кровотеченіемъ).

Печеночныя—Sulph., Sep., Bor., Lys.

Радости: Чрезмѣрной послѣдствія—Coff., Puls.

Раздраженіе см. **Зудъ**.

Ракъ:—Ars., Hydrast. въ большихъ приемахъ, Phytol, Conium (*груди*); Phosph. (*жезудка*); Aug. (*кости*). Мѣстно Hydrast. холодный настой 1 унція на 20 унцій воды. Нѣсколько случаевъ рака губы излечены помощью *Hydrast.* снар. и Ars. внутрь. Lapis albus.

Палліативныя средства:—Acon. внутрь и снар., Ars. (противъ боли); Conium снар., Ver.-vir. внутрь и снар.; карболовая кислота, древесный уголь или свѣжесмолотый кофе (для уничтоженія зловонія).

См. также **Скирръ**.

Раны:—Calend. (*рванья и разрызанья*); Led. (*колотыя*); Arn. (*ушибленныя*); Ham. (*при сильныхъ подтекахъ*). Въ средства нужно давать внутрь и снаружи.

Рахитизмъ: см. **Англійская болѣзнь**.

Рвота: Хроническая—Kreos., Ipec., Ver.-vir. (*сильная упорная рвота съ икотой и ощущеніемъ клубка, поднимающагося въ горло*); Soss., Petrol. (отъ движенія экипажа); см. **Морская болѣзнь**; Hydr., Kreos., Ars. (отъ изъязвленія или рака въ желудкѣ, съ истуданіемъ; воспаленіе желудка и проч.); Zinc. (*безъ усилий*); Acon., Sulph. (*позывъ на рвоту*); Conium (*веществами шоколаднаго цвѣта, съ признаками рака*); Arg.-nitr. (*очень кислая*); Lys. (*зеленоватыми массаами*); Ant.-tart. (*бѣловатая рвота въ видѣ рисо-*

вой воды, съ подобными же испражнениями); Nux-vom. (отъ гистрическихъ причинъ, съ предшествующими спазматическими болями); Ver.-alb. (упадокъ силъ и холодный потъ); Puls. (слизистая); Nux-vom. попер. съ Ars. (при вѣтвѣ микроскопическими растеніями—*Sarcinae*). Холодные компрессы на желудокъ, а при упорной рвотѣ отъ раздраженія спинного хребта прикладываніе мѣшковъ со льдомъ на спину на часъ по утрамъ и вечерамъ.
Желчная—Iris, Podoph., Ipec., Bryon., Merc.

Кровавая—Acon. (у полнокровныхъ особъ); Ipec. (ярко-красная кровь и сильная тошнота); Ham. (венозная кровь); Ham. попер. съ Acon. или Puls. и полуванны (визарная менструація); Arn. (отъ ушиба; темная кровь); Acid.-nitr. Желудку пузно дать отдыхъ и ставить питательные клистиры изъ мясного чая, сливокъ, говяжьей эссенціи и т. под. Можно понемногу пить воду или лимонадъ со льдомъ.
Молокомъ у дѣтей—Nux-vom., Acid.-sulphuros., Ipec., Sil.; Aethusa (свернувшимъ).

См. также **Пищеваренія разстройство; Тошнота.**

Ревматизмъ: Острый (ревматическая мигорадка)—Acon. 1x, Bryon. 1x, Rhus, Bell.; Cimic. (легкіе случаи); Colch. (при пораженіи мелкихъ сочлененій). Обертываніе мокрыми простынями (отъ 20 до 30 минутъ).
Хроническій—Rhus, Bryon., Arn., Lyc., Sulph., Phosph., Cimic., Caust., Merc., Acid.-nitr., Phytol., Iod., Kali-bichr. Растиранія. Сѣрные воды. Тресковый жиръ.

Гонорройный—Merc.-bijod.
Сердца—Spig., Dig., Acon., Ver.-vir., Cimic., Sact., Bryon.
Сочлененій—Bryon., Rhus,

Ruta, Rhod., Lyc., Colch., Led., Caust., Kali-hydroiod., Sang. (плеча); Puls. (блуждающія боли).

Ревматическая подагра—Sabina (у женщинъ, при раздраженіи матки, мочевого пузыря и прямой кишки); Puls., Acon., Colch.

См. также **Поясницы боль, Шея кривая** и проч.

Регуль разстройства:

Первыхъ регуль замедленіе—Puls., Ferr., Seria, Cycl., Sulph., Phosph.; Acon. (неправильное кровообращеніе). Полуванна.

Регуль болѣзненные (*Dysmenorrhoea*)—Sec. (выпирающая, давящая книзу боль, съ истеченіемъ темной, свернувшейся или скудной крови); Col. lin. (геморрой, запоръ и проч.); Senec. (скудное или обильное истеченіе); Gels. σ , Caul. (спазматическія боли); Cimic. (при ревматизмѣ); Cham., Coff., Xanth. (невралгическія боли); Coss. (рѣзь); Ham. (раздраженіе яичниковъ); Bell., Acon., Ign., Plat., Sabina, Cimic. за двѣ недѣли до мѣсячнаго. Въ трудныхъ случаяхъ приносили пользу Kali-hydroiod. и Kali-brom. въ межрегульномъ періодѣ или Gels. во время регуль. Обмываніе въ межрегульномъ періодѣ утромъ и вечеромъ живота и нижней части спины горячею водою (около 38° Ц.) въ продолженіе трехъ минутъ, а затѣмъ холодной водою въ продолженіе одной минуты. Полезна также полуванна и души. Полуванна умѣряетъ половое возбужденіе и уменьшаетъ наклонность къ онанизму. Нужно избѣгать корсета и всякой стѣсняющей одежды.

Регуль неправильныя или запаздывающія—China (обильныя, состоящая изъ

комъ рана или продол-
жающіяся слишкомъ
долго — Calc. - carb., Calc. -
phosph. (обильныя); Sec., Sa-
bina (болѣзненные); Iod. (при
худобѣ); Trill., Plat. (черезъ каж-
дья два недѣли); Nux - vom.,
Ferr., Ign., China.

Скудные, малоколичес-
твенныя — Puls. (въ простыхъ
случаяхъ); Ferr., Helon. (при
малокровіи); Bell., Acon. (у пол-
нокровныхъ); Merc. (желтый
цвѣтъ лица, разжиженіе кро-
ви, расстройство печени); Arg-
nitr. (водянистое истеченіе);
Graph. (запоръ на низъ и не-
здоровая кожа); Serp. (хлоро-
тичный видъ, бѣли); Phosph.
(слабость сложенія, хроническій
поносъ; склонность къ груд-
нымъ страданіямъ); Kali-carb.,
Dulc., Sulph., Cycl., Plat., Natr-
mur., Bar.-carb. Сидячая ванна
(около 15° Ц.) вечеромъ отъ
5 до 15 минутъ, хорошенько
покрывая при этомъ ноги и
плечи; послѣ ванны больную
нужно растирать, пока она не
согрѣется и затѣмъ немед-
ленно уложить въ постель; от-
личное средство при аменор-
реѣ и другихъ функциональ-
ныхъ расстройствахъ.

Слишкомъ обильныя — Sec.,
(темное или зловонное истече-
ніе сгустками, предшествуемое
болью); Spos. (темная сверну-
вшаяся кровь, въ особенности
при потускнѣннн зрѣніи); Sa-
bina (яркокрасная, съ болью пре-
имущественно вначалѣ); Calc-
carb. (преждевременныя регу-
лы); Ham. (венозная кровь); Ires.
(простое обильное яркокрасное
истеченіе); Hyosc. (у нерв-
ныхъ и истеричныхъ женщинъ);
Phosph. (душевное и половое воз-
бужденіе, чувствительность и
пр.); China (послѣ чрезмѣрнаго
истеченія); Senec., Ferr., Iod.

Появляющіяся слишкомъ
поздно — см. неправиль-
ныя.

Возвращающіяся слиш-

комъ рано или продол-
жающіяся слишкомъ
долго — Calc. - carb., Calc. -
phosph. (обильныя); Sec., Sa-
bina (болѣзненные); Iod. (при
худобѣ); Trill., Plat. (черезъ каж-
дья два недѣли); Nux - vom.,
Ferr., Ign., China.

Задержанныя — Acon., Opium,
Ver.-alb. (отъ испуга); Conium,
Senec., Serp. (въ хроническихъ
случаяхъ). Сидячая ванна, см.
выше.

Викарная менструація —
Bryon., Ham., Ferr., Senec.

Преращеніе регулъ —
Критическій возрастъ —
China, Ferr. (давленіе и жже-
ніе въ верхней части головы;
обильныя истеченія); Lach. (го-
ловная боль и бессонница; также
приливъ къ головѣ); Glon. (при-
ливъ крови къ головѣ, съ бѣ-
ннмъ и шумомъ въ головѣ,
головокруженіе), Cmic. или
Acid. - hydrocyan. (ощущеніе
пустоты въ желудкѣ); Sulph.
(геморрой; приливы въ головѣ,
душевное угнетеніе и пр.); Amyl-
nitr., Sang.; Acid.-sulphuric.,
Lach. (приливы къ головѣ);
Ambra (отъѣмные и покалыва-
нія въ рукахъ); Serp., Plat., Gels.,
Coss., Aros.

См. также **Матка, выкидышъ.**

Роговица: Пятна на — Merc-
Corr., K.-hydr., поочередно че-
резъ недѣлю. Также Phosph. и
Sil. Примочка изъ Hydrast.

Родинки: — Thuja \emptyset . снар. Прима-
чиваніе ежедневно.

Родильная горячка: — Acon. по-
переменно съ Bell., Hyosc.,
Stram., Merc., Bryon., Ars.

Роды: Для содѣйствія на-
туральнымъ родамъ —
Cmic., Caul., Puls.

Ложныя потуги — Puls.,
Cham., Sec., Nux-vom.

См. также **Выкидышъ.**

Расстройства во время
родовъ — Gels., Bell., Caul.

(неуругость маточнаго рыльца); China (перемежающіяся боли); Croc., Puls. (неправильныя боли); Cham., Gels., Coff. (жестокія боли); Ign., Bell., Hyosc., вдыханіе хлороформа (конвульсіи и бредъ); Сосс., Nux-vom. (спазмы); Puls., Sec., Cimic., Caul. нѣсколько разъ черезъ 10—15 минутъ (при остановкѣ или ослабленіи потугъ); Сосс., Caul. (параличъ).

Удержаніе послѣда—Arn., Puls., Sec., Ign.

Послѣродовыя боли:—Arn., Cauloph., Cimic., Gels., Ign., Sec., Collin., Cham., Coff., Puls., Bell.

Кровотеченія—Sec., Sabina, Ipec., Cimic.; China или Ferr. (противъ послѣдующей слабости). Теплыя спринцеванія съ календулой или арникой.

См. также **Регулы**. Слишкомъ обильныя.

Задержаніе мочи—Acon., Bell., Canth., Hyosc., Rhus.

Запоръ—Collins., Bryon., Op., Luc., Plumб.; промывагельныя изъ теплой воды.

См. **Запоръ**, также **Геморрой**.

Поносъ—Puls., China, Hyosc.

Ненормальное послѣродовое очищеніе—Acon. (слишкомъ обильное яркокрасное у полнокровныхъ женщинъ); Bell., Cimic. (скудное); Ver-vir. (скудное, съ головою болью); Kreos., Carbo-anim., Sec. (зловонное); Kreos. (перемежающеся); Sabina, Cimic. (остающееся краснымъ слишкомъ долго), Caul., China, Calc-carb. (слишкомъ продолжительное); Hydrast. (зловонное, съ задержанною или скудною мочою). Промываніе влагалища теплою водою.

Родильная горячка—Acon. попер. съ Bell. или Ver-vir. (при поражениі мозга); Bryon. или Merc., попер. съ Acon. (воспаленіе брoшинъ); Coloc.,

Tereb. (вздутіе живота); Hyosc., Bapт., Ars., Lach. (въ отягченныя случаяхъ). Припариваніе и частое промываніе горячею водою. Впрыскиваніе Acid-carbol. или Kali-chlor.

Родильное умопомѣшательство—Hyosc., Opium, K-brom., Stram., Cann-ind., Cimic., Plat., Aur., Ars., Bapт. (меланхолія).

Рожа: Acon. или Ver-vir., внутрь и снаружи; Bell. (яркая краснота съ незначительною опухолью; также при поражениі мозга); Apis (сильная опухоль); Rhus (простая пузыристая); Canth. (пузыристая съ жужженіемъ); Ver-vir. (пузыристая и при сильномъ поражениі мозга); Ars., Lach. (при значительномъ упадкѣ силъ); Sulph. (хроническая).

Рта: Воспаленіе—Kali-chlor. (въ простыяхъ случаяхъ съ выпотнѣемъ); Merc-corr., Hydrast., Bapт. (слюнотеченіе).

Гангрена—Merc., Ars., Acid-mur.; Acid-nitr., Carbo-veg. (меркуриальная); Phytol., Acid-carb. или Acid-mur. въ видѣ примочки.

Зловоніе—Merc., Carbo-veg., Chin-sulph., Ant-cr., Aur., Acid-nitr., Acon., Acid-carb.

Язвы—Merc. и примачиваніе Acid-nitr., Ars., Bapт.; Hydrast. какъ полосканіе.

Рука: Боли—Bryon., Coleh., Led., Caul. (ревматизмъ или подагра), Rhod. (невралгія); Arn. (отъ работы); Ruta. Puls. Легкое растираніе прованскимъ масломъ.

Дрожаніе или слабость—Phosph., Sulph., Anac., Opium, Merc., Nux-vom., Sil., Arg-nitr. 2; Bell., Nux-vom., Acid-nitr. (вълѣдствіе злоупотребленія ртутиемъ).

Краснота и жесткость—Merc., Petrol., Phytol., Bell.,

Hepar-sulph., Graph., Bar.-carb., Ars., Alum.

Опухоль—Bell. (при значительной красноте); Apis (отеки); Ars., Iod., China, Ferr. (отъ общей слабости).

Потѣние—Calc.-carb., Natr.-mur., Sulph., Thuja.

Сухость и жжение—Phosph., Sil., Sang., Lyc., Tril.

Трещины—Мазь изъ Ars. или Calend. также глицеринъ съ крахмаломъ; Petrol. внутрь и нефтяное мыло, или Ac.-sulphur. и глицеринъ.

См. также **Ознобленіе**.

Холодѣніе—Acon., Sep., Bar.-carb., Puls., Natr.-mur., Sulph.

Свинка см. **Заушница**.

Свищъ—Sil., Calc.-carb., Acid.-fluor., Caust., Sulph., Phytol., Lyc.

Свѣтобоязнь—Ant.-tart., Bell., Kali-brom. (также въ видѣ глазной примочки), Euphr., Merc.-corr., Nux-vom., Conium, Ars., Sulph.

См. также **Глазъ** воспаление и проч.

Селезенки увеличеніе—Merc.-bijod., China, Ferr., Agar., Kali-brom.

Сердца: Воспаленіе—Acon. попер. съ Spig., Cimic. (буйное дѣйствіе сердца; ревматическій перикардитъ и эндокардитъ); Acon., Bryon., Asclep.-tub. (перикардитъ); Bryon. (у ревматическихъ особъ, при угрожающемъ серозномъ изліяніи); Colech., Apis (у подверженныхъ подагрѣ); Ars. (упадокъ силъ, водянка). Горячія припарки изъ льняного сѣмени, часто возобновляемыя.

Конгестія—Acon., Cact. Ver.-vir., Asar., Opium, Puls., Sulph.

Порокъ—Dig. (медленный, или ускоренный и слабый, неправильный и перемежающийся пульсъ; расширеніе Cact. (ощущеніе какъ будто сердце крѣпко схва-

тывается); Ac. (сильное сердцебіеніе, какъ при гипертрофіи); Liliun (съ маточнымъ разстройствомъ); Spig. (колоте); Ver.-vir. (слабость сердца, съ поносомъ и упадкомъ силъ); Arn. (вълѣдствіе тѣлеснаго напряженія); Collin. (съ диспенсіей и застоємъ крови въ воротной венѣ); Phosph., Acid.-posph., Cact., Calc.-carb. (жировое перерожденіе); Ars. (большая слабость; одышка, водянка); Camph., Mosch. (при различныхъ припадкахъ).

См. также **Жаба грудная, дыханіе затрудненное** и проч.

Сердцебіеніе:—Acon. (отъ возбужденія или порока сердца); Moschus, Camph. (простое нервное); Ign. (отъ скорби); Coff. (отъ радости, съ бессонницею); Cham. (у дѣтей и женщинъ, отъ раздраженія или гнѣва); Opium, Ver.-vir. (отъ испуга, съ одышкою); Bell. (когда пульсація распространяется въ голову); China, Acid.-phosph., Ver.-vir., Ferr. (отъ слабости); Nux-vom., Gels. (отъ раздраженія спинного хребта); Cact., Spig., Gels., Dig., Puls., Iod. Согрѣвающий компрессъ на сердце.

Синюха:—Dig., Cupr.-met., Lach., Ars., Ver.-alb., Laurac.

Сифилисъ:—Merc.-sol., Acid.-nitr., Thuja, Kali-hydroiod., Still., Kali-bichr., Phytol., Arg.-nitr., Aur.

Скарлатина: Простая—Acon. попер. съ Bell., Apis, Sulph.; Ars. (во время слущиванія). Смазываніе всего тѣла теплымъ свинымъ саломъ.

Anginosa—Merc., Arum-triph. (изъявленіе горла); Apis. (слабая опухоль); Ver.-vir. (гиперемія мозга, сильная рвота и лихорадка). Обтираніе холодною водою. Хорошая вентиляція.

Злокачественная—Ailanth.

1 x, Ars., Vapt., Phytol., Apis, Acid. - carbol., Acid. - mur.; также пульверизация посредством Acid. - sulph. (одну часть на 12 частей воды).

Предохранительное средство—Bell.

Скиррзъ:—Conium, Hydrast., Ars., Thuja, Phytol., внутрь и снаружи.

Слабость: Общая—Iod. (наклонность къ обморокамъ и опухолямъ железъ). Aletris., Ars., Merc., Acid. - phosph., Calc. - carb., Ferr. - phosph. (въ особенности у дѣтей). Въ нѣкоторыхъ случаяхъ осторожное купаніе.

Вслѣдствіе потери соковъ—China, Acid. - phosph., Ferr. (анемія).

Нервная—Acid. - phosph., Mosch. (слабый пульсъ, холодныя конечности, упадокъ духа); Ign., Nux-vom. (отъ дурныхъ привычекъ); China.

Слуха: Болѣзненная чувствительность—Ign., Nux-vom., Cann. - ind., Cupr. - met., Coff., Bell., Aurum, China, Cham.

Притупленіе—см. Глухота.

Слюнотеченіе:—Merc., Kali-chlor., Acid. - nitr., Iod., Hepar - sulph. (меркуріальное).

Смоковидные наросты: Бороды—Lyc., Graph. 2 x раст., Merc. - sol. раст., Ant. - tart., Merc., Iod. или Sulph. внутрь и въ видѣ мази или примочки.

Сифилитическіе — Acid. - nitr., Thuja, Merc. - corr., Sabina внутрь и снар., Phytol. съ глицериномъ; іодистый калий.

Солнечный ударъ:—Bell., Camph., Gels., Ver. - vir., Glon.

Сомнамбулизмъ:—Zinc., Opium, Acon., Cupr. - met., Phosph., Kali - brom. 1 x 5 гранъ на ночь.

Сонливость:—Acon. (съ зѣвотою и общимъ утомленіемъ); Lyc.

(послѣ объѣда, при слабости пищеварительныхъ органовъ); Op. (съ предшествующимъ возбужденіемъ).

Соски: Болящія — Sulphur, Cham., Sil., Phell. (боль послѣ каждаго кормленія); Crot. - tigl. (стрѣляющія боли отъ сосковъ къ лопаткамъ); примочка изъ Calend. или Arn.; также Ver. - vir. съ глицериномъ, Hydrast., Acid. - benz. (30). Послѣ примочки сосокъ нужно обмывать до прикладыванія ребенка.

Спазмы:—Coloc. (въ кишкахъ); Nux-vom. (въ желудкѣ и животѣ); Ver. - vir. (внезапные спазмы у дѣтей, отъ прилива, съ тошнотою и слабостью); Gels., Soss., Camph. по 3 капли черезъ полчаса.

Сперматоррея:—Arg. - nitr., China, Con., Ferr., Gels., Diosc., Nuph., Phosph., Acid. - phosph., Staph., Dig., Iris.

Спинного хребта: Раздраженіе—Cimic., China, Ign., Agar., Nux-vom. Обмываніе спины.

Сотрясеніе—Arn., Diosc., Nux-vom., Cic.

Приливъ — Acon., Ver. - vir.; Rhus (отъ ревматизма); Gels., Nux-vom., Bell., Agar.

Расщепленіе—Calc. - phosph.

Спины: Боль—Arn. (отъ напряженія); Rhus, Bryon., Gels., Cimic., Ant. - tart., Acon., Canth., Tereb. (отъ почекъ); Ham., Acon., Nux-vom., Aescul. (отъ геморроя).

См. Поясницы боль и Регулы: Болѣзненные.

Слабость—Sil., Rhus, Phosph., Ign., China (отъ перваго источенія).

Спячка:—Opium, Bell., Hyosc., Hell., Gels. Если вслѣдствіе отравленія, то больной долженъ дѣлать усилія ходить.

Столбнякъ:—Acon. (отъ простуды); Cham., Ham., Conium,

Rhod.; Cin. или Ign. (отъ глистовъ).

Травматическій—Nux-vom., Strychn., Bell., Acid.-hydros.

Судороги: см. **Конвульси** и **Спазмы**.

Суставовъ: Боль и неподвижность — Arn. (отъ напряженія); Rhus (отъ насады); Bryon., Rhus, Phytol. (ревматизмъ); Ruta, Caust., Nux-vom., Petrol., Растиранія деревяннымъ масломъ.

Водянка: — Iod., Bryon., Kali-hydroiod., Canth.

Воспаленіе: (Synovitis)—Acon. (лихорадочные симптомы); Bryon. (у ревматическихъ особъ); Led. (съ постояннымъ ознобомъ); Merc. prot.-iod. 3x (хроническое и болъзненное); Puls. (у женщинъ и дѣтей); Sil., Hepar-sulph. (при нагноеніи); Merc. (хроническіе случаи); Phytol. внутрь и снар (золотушное); Kali - hydroiod. (сифилитическое).

Опухоль — Sil., Calc. - phosph. (бѣлая опухоль); Merc., Hepar-sulph., Puls., Bell., Acid.-phosph., Sulph., Calc. - carb. (противъ общаго состоянія организма).

Слабость — Calc.-carb., Ruta, Caust., Kali-carb., Merc., Lye., Sulph.

См. также **Подагра**, **Ревматизмъ** и проч.

Сухотка спинная: см. **Параличъ**.

Сыпи назожныя:—Rhus (пузыристая, съ сильнымъ зудомъ); Sulph., Merc. (не пузыристая, съ чрезвычайнымъ зудомъ, ожесточающимся въ теплотѣ); Bryon. (пузырьки съ жгучимъ зудомъ); Acon. (жгучій зудъ, сухость кожи); Ars., Phytol. (хроническія сыпи съ жжениемъ и образованіемъ струевъ); Ant.-tart., Senec. (прыщатая); Apis, Led. (какъ отъ ужасенія

пчелюю, съ зудомъ и отеочною опухолью); Canth. (красныя пятна съ жжениемъ); Bell. (ярко-красныя пятна); Puls. (сыпь похожая на корь); Calc.-carb., Rhus, Viola - tric., Graph. (струнья); Hepar - sulph. (сухіе струнья); Staph. (зловонныя); Sil., Sep., Phytol., Lye., Phosph., Clem.

Скрывшіяся—Sulph., Bryon., Ant.-tart., Camph., Puls.

См. **Экзема**, **Лишай**, **Угри**, **Крапивная сыпь**.

Сыпь поясная см. **Поясовидная рожа**.

Сыпь просовидная: — Acon., Bryon., Merc.

Сыпь пузыристая, воспалительная (Pemphigus)—Rhus, Phosph.; Ran.-bulb. (у грудныхъ дѣтей).

Темная вода (Amaurosis):—Zinc., Merc.-corr., Bell., Phosph., Sant., Ferr.-mur. (отъ малокровія у молодыхъ особъ); Cann., Solanum; Gels. (потребность свѣта).

Тимпанитъ (вздутіе живота отъ накопленія газовъ): — Coloc., China, Hyosc., Iris, Tereb., Nux-vom., Ars., Lye., Carbo-veg.

Тифъ, тифозная горячка:—Acon., Bryon., Bapt., Ver.-vir. (вначалѣ); Hyosc., Bell., Opium, Rhus (пораженіе мозга); Cic. (безсонница); Ac.-phosph., Ars. (крайнее истощеніе); Phosph. (осложненія въ легкихъ); Merc.-bijod., Phytol. (увеличеніе железъ); Ars., Bapt., Rhus, Acid.-mur. (сильное зараженіе крови); Tereb. (появленіе багровыхъ пятенъ около 12-го дня); Acid.-phosph., China, Sulph., Psorin. (при выздоравливаніи).

Тоска:—Ars. (при худобѣ); Merc., Nux-vom., Podoph. (при желчныхъ страданіяхъ и разстройствѣ печени); Ign. (отъ нервныхъ и душевныхъ причинъ); Puls., Plat., Cimic. (у женщинъ

- съ неправильною менструаціею); Aug., Kali-brom. (*наклонность къ самоубійству*); Acid.-phosph. (*при слабости нервовъ*); Arn. (*при частыхъ вдохахъ и слабости сердца*); Sec., Sulph., China, Lyc.
- Тошнота:**—Ipec., Nux-vom., Kreos., Ant.-tart., Ant.-cr., Lob., Iris, Tabac.
- См. также Пищеваренія разстройство, Рвота и проч.*
- Триперъ:**—Cinnabar., Cann.-sat., Canth., Ferr., Puls., Nux-vom., Petrol., Petros., China, Sulph., Выпрыскиваніе Hydrast. Морское купанье.
- Угри:** Твердые—Bell. (*у полнокровныхъ*); Acid.-phosph. (*отъ онанизма*); Bar.-carb., Calc.-carb. (*черныя поры*); Kali-brom., Kali-hydroiod., Iugl.-c., Ars., Dros., Calc.-carb., Sep., Rutex внутрь и мазь изъ Rutex и Sulph., Bor., Sulph., внутрь и снаружи.
- Розовые—Ant.-cr., Rhus-rad., Ars., Apis, Carbo-an.; Agar., внутрь и снаружи; Nux-vom. или Opium (*отъ злоупотребленія крепкими напитками*); Rhus, Merc. (*у молодыхъ*); Bell., Ars. (*въ трудныхъ хроническихъ случаяхъ*). Обмываніе лица утромъ и вечеромъ съ мыломъ.
- Бѣлые (*Acne strophulosa*)—Ant.-cr., Puls., Hepar-sulph., Calc.-carb.
- Удушье:**—Ipec., Ars., Gels., Plumb., Sact., Lob., Supr.-acet., Nux-vom. и Carbo-veg. попер. (*съ разстройствомъ пищеваренія, пученіемъ отъ вѣтровъ и т. п.*).
- Приступы**—Acon. (*артериальное возбужденіе и при удушьяхъ вслѣдствіе простуды*); Ver.-vir. (*затрудненное дыханіе съ холоднымъ потомъ на лицѣ*); Ipec. по одной каплѣ каждые полчаса (*при спазматическомъ удушьяхъ съ позывомъ на рвоту*); Bell. (*по ночамъ*); Supr.-acet., Acid.-hydros., Lob. Вдыханіе кислорода.
- Хроническое—Ars., Sulph., Plumb., Nux-vom., Kali-hydroiod.
- У дѣтей:**—Samb. (*обильный потъ*); Ipec. (*съ тошнотою и рвотою*); Ant.-tart., Ars.
- Удушье Миллара:** см. Крупъ Спазматическій.
- Ужаленіе насѣкомыми:**—Lyc. Ammoniae, Aq.-potass., Led. или Rhus снар. въ разбавленномъ видѣ. *Накладываніе куска лука на мѣсто, ужаленное осоею или пчелою, часто унижаетъ боль немедленно.*
- Узлы (Nodi):**—Kali-bichr. (*мягкіе узлы на черепной кожѣ*); Kali-hydroiod., Phytol. (*сифилитическіе узлы съ болью по ночамъ*); Ars.
- Узлы венозные:** см. Венъ Расширеніе.
- Ума:** Слабость—Nux-vom., Sulph., Kali-brom., Ac.-phosph., Anac., Gels., Ign., Plumb., Zinc.
- Утомленіе**—Nux-vom., Ac.-phosph., Gels., Glon., Strychn., Phosph. $\frac{1}{200}$, Calc.-carb., Sil., Anac., Staph., Zinc., Asar-europ., Iris.
- См. также Памяти: Слабость, Ипохондрія.*
- Ушей:** Боль—Puls., Bell., Cham., Merc.-sol., Ver.-vir., Gels. (*съ зубною болью*); China (*периодическая*).
- Воспаленіе**—Acon. поперсъ Bell. или Puls., Bell., Merc.-sol.
- Течь изъ ушей**—Merc., Acid.-carb. снаружи (*густое, кровянистое и зловонное истеченіе*); Puls., Kali-bichr. (*жидкое истеченіе и послѣ кори*); Aug. (*желтое вонючее истеченіе*); Ac.-mur. (*эжема съ жгучимъ зудомъ и послѣ скарлатины*); Calc.-carb., Ars., Hepar-sulph. (*хроническая*).

Шумъ въ ухахъ — Chin-sulph. или Ac.-phosph. (съ глухотою); Nux-vom., Ign. (чувствительность къ шуму); Bell. Ver.-vir. (звонъ отъ прилива крови, съ тошнотою); Mosch., Puls., Acon.; Graph. (ревъ, грохотъ).

Ушибы: — Arn. примочка; Conium (женской груди); Ruta (голеги); Ham. (съ подтекомъ).

Уязвленіе змѣей: — Ammonia; Ars. (быстрый упадокъ силъ). Поверхъ раны, между нею и сердцемъ нужно сдѣлать тугую повязку; рану высосать; пить алкоголь.

Холера: Простая (холерина) — Camph. (сильный ознобъ); China (схватки); Ver. - alb., Acon., Ars. (везикулярная сильная рвота и поносъ); Iris (желчныя испражнения и колика); Cupr.-met., Ver. - alb. (судороги и синева кожи); Acon., Ars. (полный упадокъ силъ).

Азиатская (злостенная) — Camph. Рубины (въ первомъ періодѣ), или Acon. по 1 капль крѣпкой тинктуры; Ars. (столитъ развизивіеся случаи); Ver.-alb. (преобладаніе рвоты и поноса); Cupr.-mur. (судороги); Phosph., Ars., Carb.-veg. (мифидальное состояніе); China, Acid.-phosph. (при выздоровленіи), Acon., Ars., Ver. - alb. (коллатъ); Acon.-hydrocyan.

У дѣтей — Apos., Ars.

Цынга: — Merc.-corr., Acid. - nitr., Kali - chlor., Carbo - veg., Ars., Sulph., Staph.

Чохотка: Легочная.

Противъ худосочія — Sulph., Hydrast., Calc.-carb., Iod.; Ars., Phosph., Ferr., Calc.-iod. Въ нѣкоторыхъ случаяхъ тресковый жиръ. Верховая вѣзда.

Кровохарканіе — Ham., Ipec., Dros., Ferr.-sulph., Ferr.-acet., Arn.

Разстройство пищеваренія — Calc.-carb., Lyc., Hydrast., Merc., Kali-bichr., Puls., Nux-vom.

См. также **Кашель, Дыханіе, Пищеваренія разстройство, Изнурительная лихорадка** и проч.

Брыжжечная — Merc. - corr. (воспаленіе железъ); Iod., Hydrast., Sulph., Agar., Ars., Lyc., Calc.-carb. При значительномъ исхуданіи натираніе по вечерамъ всего тѣла прованскимъ масломъ. Компрессъ на животъ.

Чесотка: — Сѣрная мазь или сѣрные ванны; Мазь изъ Rumex; примачиваніе укусомъ.

Чирей: см. **Вередъ.**

Чиханіе: — Merc., Euphr., Ars., Kali-hydrojod., Ipec.

См. также **Насморкъ.**

Шанкръ: — Merc., Acid. - nitr., Hepar - sulph., Kali - hydrojod., Phytol.

Шея кривая: — Cimic., Rhus., Ign., Bell., Nux-vom., Merc.

Экзема (накожная прыщатая болязнь): — Ant.-tart., Ars., Merc. Rhus.

Экзема: Простая — Acon. поперець Rhus., Sep., Led., Crot.-tigl., Sulph., Clem., Jugl.-C. — Весьма важное значеніе имѣетъ общее купаніе. Полезно также ѣсть ежедневно сырыя овощи.

Красная — Ars., Ant.-tart., Nux-jugl., Rhus., Crot.-tigl., Merc., Kali-bichr.

См. также **Молочная кора.**

Эпилепсія: см. **Падучая болязнь.**

Зрекіи: Ненормальныя — Acid.-phosph., Lyc., Nuph. (слабья и болѣзненные); Acon., Bell., Gels. (спазматическая).

Болѣзненные — Acon. внутрь и снаружи, Gels., Canth., Bell., Chlor. - hydr. Примочка изъ Camphora.

Эритема (поверхностная воспалительная краснота кожи); Bell., Acon., Apis., Kali-bichr., Nuxvom., Ferr., Rhus.

Язвы см. **Изъязвленіе**.

Языка: Воспаленіе и опухоль — Acon. попере́м. съ Merc. (отъ простуды); Bell. попере́м. съ Hepar-sulph. (отъ злоупотребленія Меркуріемъ); Apis, Arum-triph. (отечная опухоль).

Изъязвленіе—Merc., Merc.-corr., Merc.-iod. (простое, не меркуріальное); Acid-nitr. (меркуріальное); Bart. какъ полоскательное; Hydrast. внутрь и какъ полоскательное; Phytol.

Обложеніе—Ant.-cr. (млечно-бѣлое съ зловоніемъ рта); Kali-bichr. (желтоватое); Puls. (шероховато-бѣлое); Nuxvom. (передняя часть чистая, задняя густо обложенная); Rhus, Bryon. (буrowsатое); Merc. (густое, бѣловатое, слизистое съ дурнымъ запахомъ).

Сухость—Acon., Ars., Bell., Tereb., Bryon., Merc., Phosph.

Трещины—Merc.-corr., Acid-nitr., Spig., Hydrast. внутрь и въ видѣ полоскательнаго.

Яичекъ: Атрофія—Iod., Conium., Kali-hydroiod.

Невралгія—Aur.

Увеличеніе и воспаленіе—Acon., Puls., Bell., Aur., Spong., Arn., Clem. *Также* ношеніе суспензорія.

Яичниковъ: Водянка—Iod., Apis, Ser., Sulph., Kali-brom., Ars.

Воспаленіе — Acon., Bell., Merc.-iod., Puls., Ham., Conium; Plat. (съ затвердѣніемъ). Д-ръ Муръ (Moore) рекомендуетъ *Merc.-sol.* и *Bryon.*, когда боль простирается въ бедро или вверхъ; *Phosph.*, когда боль простирается внизъ по внутреннимъ сторонамъ ляжекъ; *Citic.* и *Puls.* при совмѣстномъ страданіи междуреберныхъ мышцъ (Pleurodynia).

Невралгія—Zinc.-val., Ham., Caul., Coloc.

Ячмень на вѣкъ: Puls. и Acon. попере́м., Hepar-sulph., Sulph., Calc.-carb., Merc.-iod., Thuja (въ хроническихъ случаяхъ); Sulph. или Staph. (для предотвращенія возвратовъ).

Указатель сокращений въ обозначеніи лекарствъ.

Acid.-benz.	Acid.-benzoic.	Calc.-carb.	Calcarea carbon.
" carbol.	" carbolic.	" mur	" muriat.
" fluor.	" fluoric.	" phosph.	" phosphor.
" hydroc.	" hydrocyanic.	Calend.	Calendula.
" mur.	" muriatic.	Camph.	Camphora.
" nitr.	" nitric.	Cann.-ind.	Cannabis Indica.
" phosph.	" phosphoric.	" sat.	" sativa.
" sulph.	" sulphuric.	Canth.	Cantharis.
" sulphur.	" sulphuros.	Caps.	Capsicum.
" tann.	" tannic.	Carbo-an.	Carbo animalis.
Acon.	Aconit.	" veg.	" vegetabilis.
Aescul.	Aesculus.	Caul.	Caulophyllum.
Agar.	Agaricus.	Caust.	Causticum.
Ailanth.	Ailanthus.	Cedr.	Cedron.
Alum	Alumina.	Cham.	Chamomilla.
Ammon.-brom.	Ammonium bromat.	Chel.	Chelidonium majus.
Ammon.-carb.	Ammonium carbonic.	Chim.	Chimaphila.
" mur.	" muriatic.	Chin.-brom.	Chinin bromat.
Anac.	Anacardium.	" sulph.	" sulphuric.
Ant.-erud.	Antimonium crudum.	Chlor.-hydr.	Chloral hydrat.
" tart.	" tartaricum	Cic.	Cicuta.
Apoc.	Apocynum.	Cimic.	Cimicifuga.
Arg.-met.	Argentum metall.	Cin.	Cina.
Arg.-nitr.	Argentum nitric.	Cist.	Cistus.
Arn.	Arnica.	Clem.	Clematis.
Ars.	Arsenic. album.	Cocc.	Cocculus.
" iod.	" iodat.	Cocc.-cact.	Coccus Cacti.
Asaf.	Asafoetida.	Coff.	Coffea.
Asclep.-tub.	Asclepias tuberosa.	Colch.	Colchicum.
Atrop.	Atropia.	Collins.	Collinsonia.
Aur.	Aurum.	Coloc.	Colocynthis.
" mur.	" muriatic.	Con.	Conium.
Bapt.	Baptisia.	Cop.	Copaiva.
Bar.-carb.	Baryta carbonica.	Corall.	Corallium.
" mur.	" muriatica.	Croc.	Crocus.
Bell.	Belladonna.	Crot.-tigl.	Croton tiglium.
Berb.	Berberis.	Cupr.-ac.	Cuprum acetic.
Bism.	Bismuthum.	" met.	" metallic.
Bovist.	Bovista.	Cycl.	Cyclamen.
Brom.	Bromium.	Dig.	Digitalis.
Bryon.	Bryonia.	Diosc.	Dioscorea.
Cact.	Cactus.	Dros.	Drosera.

Dulc.	Dulcamara.	Nuph.	Nuphar lutea.
Elat.	Elaterium.	Nux-jugl.	Nux-juglans.
Eup.-perf.	Eupatorium perfolia- tum.	„ mosch.	„ moschata
„ purp.	„ purpureum	„ vom.	„ vomica.
Euphorb.	Euphorbium.	Oleand.	Oleander.
Euphr.	Euphrasia.	Op.	Opium.
Ferr.-met.	Ferrum metallic.	Petrol.	Petroleum.
„ mur.	„ muriatic.	Phosph.	Phosphorus.
„ phosph.	„ phosphoric.	Phytol.	Phytolacca
„ red.	„ reductum.	Plat.	Platina.
Filix.	Filix mas.	Plumb.	Plumbum
Gels.	Gelseminum.	Podoph.	Podophyllum.
Glon.	Glonoinum.	Puls.	Pulsatilla.
Graph.	Graphites.	Ran.-bulb.	Ranunculus bulbosus.
Ham.	Hamamelis.	Ratan.	Ratania.
Hell.	Helleborus.	Rhod.	Rhododendron.
Helon.	Helonias	Sabad.	Sabadilla.
Hepar-sulph.	Hepar sulphuris.	Sab.	Sabina.
Hydrast.	Hydrastis.	Samb.	Sambucus.
Hyosc.	Hyoseyamus.	Sang.	Sanguinaria.
Hyper.	Hypericum.	Sant.	Santoninum.
Ign.	Ignatia.	Sec.	Secale cornutum.
Iod.	Iodium.	Senec.	Senecio.
Ipec.	Ipecacuanha.	Seneg.	Senega.
Jugl.-cin.	Juglans cinerea.	Sep.	Sepia.
Kali-bichr.	Kali bichromic.	Sil.	Silicea.
„ brom.	„ bromat.	Spig.	Spigelia.
„ carb.	„ carbonic.	Spong.	Spongia.
„ chlor.	„ chlorat.	Stann.	Stannum.
„ hydrojod.	„ iodat.	Staph.	Staphysagria.
„ nitr.	„ nitric.	Still.	Stillingia.
„ permang.	„ permanganic.	Stram.	Stramonium.
Kalm.	Kalmia.	Strychn.	Strychnia.
Kreos.	Kreosotum.	Sulph.	Sulphur.
Lach.	Lachesis.	Tabac.	Tabacum.
Lauroc.	Laurocerasus.	Tarax.	Taraxacum.
Led.	Ledum.	Tellur.	Tellurium.
Lept.	Leptandra.	Tereb.	Terebinthina.
Lobel.	Lobelia.	Teucr.	Teucrium.
Lycop.	Lycopodium.	Uran.-nitr.	Uranium nitricum.
Mang.	Manganum	Urt.-ur.	Urtica urens.
Merc. bijod.	Mercurius bijodat.	Uva.	Uva Ursi.
„ corr.	„ corrosiv.	Val.	Valeriana.
„ iod.	„ iodat.	Ver.-alb.	Veratrum album.
„ solub.	„ solubilis.	„ vir.	„ viride.
„ viv.	„ vivus.	Verbas.	Verbascum.
„ cyan.	„ cyanat.	Vinca-min.	Vinca minor.
Mez.	Mezereum.	Viola-od.	Viola odorata.
Mill.	Millefolium.	„ tric.	„ tricolor.
Mosch.	Moschus.	Xanth.	Xanthoxylum.
Naja.	Naja.	Zinc.-val.	Zinci valerianas
Natr.-carb.	Natrum carbonic.	Zinc.	Zincum metallic.
„ mur.	„ muriatic.		

Объясненіе главнѣйшихъ медицинскихъ терминовъ.

Адинамія, слабость, безсиліе.
Адинамическій, угнетающій жизненную силу, обезсиливаетъ, ослабляющій.

Альбуминурія, бѣлковинная моча.

Амаврозъ, темная вода.

Амблиопія, слабость зрѣнія.

Аменоррея, отсутствіе или недостаточность мѣсячнаго.

Аневризма, опухоль артерій.

Анемія, малокровіе.

Анемичный, малокровный.

Анестезія, потеря чувствительности.

Анестетическій, лишающій чувствительности.

Антидотъ, противоядіе.

Антисептический, противугниlostный
Аорта, главный стволъ артеріальной системы, выходящій изъ лѣваго желудочка сердца.

Апнея, приостановленное дыханіе.

Апоплексія, кровавой ударъ мозга.

Астенія, слабость, истощеніе.

Астенический, ослабляющій, истощающій (см. стенический).

Астма, одышка, удушье.

Асфиксія, приостановленное кровообращеніе.

Атерома, жировое или зернистое перерожденіе кровеносныхъ сосудовъ

Атоническій, ослабляющій (см. тоническій).

Атрофія, худѣніе, отошаніе.

Афонія, потеря голоса, безгласіе.

Афты, молочница.

Бронхи, двѣ вѣтви, на которыя раздѣляется дыхательное горло противъ третьяго спинного позвонка.
Бронхитъ, воспаленіе бронховъ.

Бубонъ, паховикъ, опухоль паховыхъ железъ.

Волосные сосуды, мелкіе кровеносные сосуды

Гангрена, антоновъ огонь, омертвѣніе.

Гастритъ, воспаленіе желудка.

Гастрическій, желудочный.

Гастродишія, боль въ желудкѣ.

Гепатизація, печенѣніе, оплотнѣніе.

Гидропатія, водолеченіе.

Гиперемія, мѣстный избытокъ крови.

Гиперестезія, непомѣрная или болѣзненная чувствительность (см. анестезія).

Гипертрофія, увеличеніе частей отъ усиленнаго питанія ихъ.

Грудино-сосковая мышца — выдающаяся мышца шеи, имѣющая одно начало въ верхней части грудной кости, а другое въ грудинной части ключицы, и прикрѣпляющаяся къ соседнему отростку височной кости. Ея назначеніе поворачивать голову въ сторону и наклонять ее впередъ.

Двѣнадцатиперстная кишка, первая часть тонкихъ кишекъ, начинающаяся у привратника желудка.

Диабетъ, мочеизнуреніе.

Діагнозъ, распознаваніе и опредѣленіе болѣзней

Діатезъ, конституціональное расположеніе.

Діафрагма, грудобрюшная преграда.

Динамическое дѣйствіе, такое дѣйствіе на тѣло, которое нельзя при-

- писать ни механическимъ, ни химическимъ причинамъ.
- Дизентерія, натужной кровавый поносъ.
- Дискразія, болѣзненное предрасположеніе.
- Диспепсія, расстройство пищева-ренія.
- Евстахіева труба, каналъ, соединяющій ухо съ горломъ.
- Идиопатическая болѣзнь—первичная болѣзнь, не зависящая отъ другой (см. травматическій).
- Идиосинкразія, особенность темперамента.
- Инкубація, періодъ скрытаго развитія болѣзни
- Инфильтрація, просасываніе.
- Катетеръ, инструментъ для вы-сканія мочи.
- Кахексія, худосочіе.
- Кахектический, худосочный.
- Колликативный, обильный жидкій поносъ.
- Коллапсъ, внезапный полный упа-докъ силъ.
- Кома, спячка, летаргическій сонъ.
- Конгестія, приливъ и застои крови.
- Кондиломы, бородавчатые наросты сифилитическаго характера.
- Крепитация, шумъ, производимый треніемъ между собою переломлен-ныхъ костей.
- Маларійный, происходящій отъ бо-лотнаго зараженія.
- Маразмъ, исхуданіе.
- Мейбомевы железы, мѣшечки въ глазомъ хрящѣ и у внутреннихъ поверхностей вѣкъ, отдѣляющіе салную влагу.
- Менингитъ, воспаленіе мозговыхъ оболочекъ.
- Невралгія, боль въ нервахъ.
- Невритъ, воспаленіе нервовъ.
- Нефритъ, воспаленіе почекъ.
- Ободочная кишка — толстая кишка, начинающаяся у слѣпой и оканчи-вающаяся у прямой кишки; она раздѣляется на восходящую, по-перечную и нисходящую.
- Офтальмоскопъ, глазное зеркало.
- Пароксизмъ, припадокъ.
- Патогенетическій, болѣзнетворный.
- Патогномоническій, характеризующій болѣзнь.
- Патологія, ученіе о болѣзняхъ.
- Перикардитъ, воспаленіе наружной оболочки сердца или околосердеч-ной сумки.
- Періоститъ, воспаленіе надкостной плевы.
- Перистальтический, червеобразный.
- Перитонитъ, воспаленіе брюшины.
- Петехія, пятна какъ отъ укушенія блохъ.
- Піемія, гнойное зараженіе крови.
- Плевра подреберная плевра.
- Плевритъ, воспаленіе плевры.
- Плевродинія, колотье въ боку, лож-ный плевритъ.
- Плевропневмонія, воспаленіе плевры и легкихъ.
- Пневмонія, воспаленіе легкихъ.
- Подвздошная кишка, нижняя поло-вина тонкихъ кишекъ.
- Прогнозъ, предсказаніе о теченіи и объ исходѣ болѣзни.
- Продолговатый мозгъ, верхняя часть спинного мозга.
- Профилактический, предохранитель-ный.
- Психическій, душевный.
- Рахитизмъ, англійская болѣзнь.
- Серозный, заключающій сукровицу или сыворотку, самую водянистую часть животныхъ жидкостей.
- Синовія, жидкость, увлажняющая подвижные суставы.
- Скирръ, твердый ракъ.
- Слизистые мѣшки, замкнутыя су-мочки, содержащія въ себѣ синовію.
- Сонная артерія, три артеріи, несущія кровь къ головь.
- Сперматоррея, истеченіе сѣмени.
- Спирометръ, инструментъ для измѣ-ренія количества выдыхаемаго воз-духа.
- Спорадическій, появляющійся от-дѣльно, разбросанно (см. эндеми-ческий и эпидемическій).
- Стеатома жировая опухоль.
- Стенический, дѣятельный, острый.
- Стетоскопъ, инструментъ для выслу-шыванія звуковъ въ грудной по-лости.
- Стриктуръ, суженіе мочеиспус-кательнаго канала или задняго про-хода.

<p>Тенезмы, натуга при испражненіи низомъ или при отдѣленіи мочи. Терапія, наука о леченіи болѣзней. Токсикологія, ученіе о ядахъ. Токсемическій, заражающій кровь. Травматическій, происходящій отъ ушиба. Трахеотомія, сѣченіе дыхательнаго горла. Трефированіе, пробуриваніе. Трофическій, относящійся до пита- нія.</p> <p>Уремія, зараженіе крови мочевиною.</p> <p>Фаланги, кости пальцевъ. Фармакологія, ученіе о свойствахъ и дѣйствіяхъ врачебныхъ средствъ. Фасціи, мышечныя связки. Физиологія, ученіе объ отправленіяхъ. Фимозъ, опухоль крайней плоти.</p>	<p>Фистула, свищъ. Функция, отправленіе.</p> <p>Хлорозъ, блѣдная или дѣвичья не- мочь. Хроническій, длительный.</p> <p>Эмпіема, гной въ плеврѣ. Эмфизема, воздушная опухоль. Эндемическій, мѣстный (см. эпиде- мическій). Эндокардитъ, воспаленіе внутренней оболочки сердца. Энцефалитъ, воспаленіе головного мозга. Эпидемическій, повальный. Эпилепсія, падучая болѣзнь. Эпителій, поверхностный слой сли- зистой оболочки. Эритема, краснота кожи. Этіологія, наука, трактующая о при- чинахъ болѣзней.</p>
---	---

Алфавитный указатель.

- Азотная кислота, 435, 536
 Айлантъ, 79
 Аконитъ, 438, 548.
 Актѣя, 465.
 Алкоголь, 543.
 Алоэ, 441.
 Альбуминурія, 354.
 Амаврозъ, 229.
 Амблиопія, 226.
 Амміакъ, 537.
 Англійская болѣзнь, 167.
 Аневризма, 259.
 Анемія, 175.
 Антидоты, 527.
 Антимоній, 442, 456;
 — хлористый, 546.
 Аписъ, 443.
 Апноэ, 423.
 Апоплексія, 186; ея отличіе отъ эпи-
 лепсїи, 189.
 Апоцидумъ, 444.
 Аппетита потеря, 306, аппетитъ про-
 жорливый и извращенный, 306.
 Арипка, 444.
 Арсеникъ, 446, 529.
 Астма, 275.
 Асфиксія, 423.
 Атропинъ, 223, 303, 370.
 Атрофія, 419.
 Афонія, 271.
 Афты, 287.
 Багровыя пятна, 174.
 Баптизія, 450.
 Барабанной полости бол., 241—246.
 Баранья трава, 444.
 Баритъ, 451.
 Бедреннаго сустава болѣзнь, 409.
 Безвременникъ, 470, 541.
 Безпокойства послѣдствія, см. Ign.,
 Acon., Chin., Iod., Nux vom.
 Белладонна, 451, 546.
 Близорукость, 234.
 Блѣдная немочь, 176.
 Болиголовъ, 472.
 Боль, 33.
 Болѣзни барабанной полости, 241—
 246;
 — глазаъ, 219—238;
 — дыхательн. системы, 264—
 286;
 — кровеносн. системы, 253—
 264;
 — крови, 59—130;
 — мочевыхъ орган., 354—374;
 — назожныя, 375—406;
 — нервной системы, 184—219;
 — носа, 249—253;
 — общія, 59—184;
 — пищеварительной системы,
 286—354;
 — равныя, 407—423;
 — сложенія, 130—184;
 — уха, 238—249.
 Борецъ, 438, 548.
 Бородавки, 401.
 Бородавчатые наросты, 370, 529.
 Брайтова болѣзнь, 355.
 Бредъ, см. Bell., Hyosc., Stram.
 Бріонія, 457.
 Бромъ, 267.
 Бронхіальный катарръ, 268.
 Бронхитъ, 271.
 Брызжеечная чахотка, 166.
 Брюшины воспаленіе, 353.
 Брюшная водянка, 349.
 Брюшной компрессъ, 49.
 Брюшной тифъ, 89.
 Бубонъ, 369.
 Бугорчатая золотуха, 153.
 Бугорчатый менингитъ, 155.
 Бугорчатка, 158.
 Бура, 382.

- Бѣлая горячка, см. Bell., Huosc., Orisum.
 Бѣлая оухоль, 260.
 Бѣлена, 485.
 Бѣльмо на глазу, 232.
 Бѣшенство собачьё, 195.

Ванны, 45.
 Вдыханія, 54.
 Венерическая болѣзнь, 147.
 Венозные узлы, 261.
 Вентиляція, 15.
 Вень воспаленіе, 260;
 — расширеніе, 261.
 Вередъ, 494;
 — злокачественный, 395.
 Веснушки, 581.
 Винный спиртъ, 543.
 Витова пляска, 206.
 Вліяніе занятій на здоровье, 25.
 Вода, 11.
 Водобоязнь, 195.
 Водянка, 181;
 — головная, хроническая, 192;
 — мозга острая, 155.
 Возбужденіе, см. Acon.
 Возвратная горячка, 100.
 Воздухъ, 13.
 Волненія душевныя, см. Acon., Bryon.,
 Cham., Chin., Ign., Nux vom.
 Волось выпаденіе, 402, 442.
 Волчець, 148.
 Воронецъ, 465.
 Воспаленіе бронховъ, 271;
 — брюшины, 353;
 — вень, 260;
 — вѣкъ, 236;
 — глазъ, 156, 219—222;
 — горла, 297;
 — гортани и дыхательнаго
 горла, 266;
 — желудка, 302;
 — зѣва, 297;
 — кишекъ, 317;
 — легкихъ, 279;
 — миндалинъ, 299;
 — мозга, 184;
 — мочевого пузыря, 358;
 — печени, 347;
 — плевры, 282;
 — почекъ, 355;
 — радужной оболочки, 224;
 — рта, 286;
 — уха, 241, 243, 245;
 — языка, 396;
 — яичекъ, 383, 369
 Вспомогательныя средства, 38.
 Вывихъ, 429.
 Выпаденіе кишки, 346.
 Выслушваніе, 162

 Вѣкъ воспаленіе, 236;
 — заворотъ и выворотъ, 236.
 экзема, 237.
 Вѣтры, 307.
 Вѣтряная оспа, 69.
 Вѣтряница, 510.

Газы вредныя, 551.
 Гальванизмъ, 207.
 Гангрена рта, 289.
 Гастритъ, 302.
 Геллеборъ, 480.
 Гельземинъ, 476, 549.
 Геморрой, 341.
 Гигіена, 1.
 Гидастисъ, 482.
 Глазница, 474.
 Глазные средства, показанія для
 нихъ, 223.
 Глазъ болѣзни, 219, 238.
 — воспаленіе—гнойное, 220, 221;
 — — гонорройное, 222;
 — — золотушное, 156;
 — — простое, 210.
 Глазъ напряженіе, 226.
 Глазъ скачиваніе, 233.
 Глазъ темныя и свѣтловыя явленія
 230.
 Глисты, 392, 312
 Глицеринъ, 48.
 Глоноинъ, 479.
 Глотки спазмъ, 199.
 Глухонѣмота, 247.
 Глухота, 247.
 Гнидникъ, 518.
 Гнилая жаба, 115.
 Гнѣва послѣдствія, 463.
 Головная боль желчная, 313;
 — — нервная, 216
 Головная водянка, 192.
 Головокруженіе, 313.
 Головы страданія, см. Болѣзни нерв-
 ной системы, также Диспепсія, Ка-
 тарръ и пр., и Фармакологія, въ
 особености Acon., Bell., Bryon.,
 Gels., Glon., Nux vom. и Ver.-vir.
 Голоса потеря, 271.
 Гоноррея, 368.
 Горла боль, 297.
 Гортани воспаленіе, 266.
 Горячка возвратная, 100.
 — родильная, 129.
 Графитъ, 479.
 Грибы ядовитыя, 550.
 Гриппъ, 124.
 Грудная жаба, 254.
 Грудной компрессъ, 49.
 Грыжа, 321.
 — ущемленная, 321.
 Губка жжена, 518.

- Движеніе, 18.
 Дезинфекція, 66.
 Дигиталисъ, 473—549.
 Диабетъ, 171.
 Діета, 2.
 Дикое мясо, см. Наросты.
 Дизентерія, 31 8.
 Диспепсія, 309.
 Дифтеригъ, 115.
 Дурной запахъ изо рта, 289.
 Дурманъ, 519.
 Дыханіе, 31.
 — затрудненное, 160.
 — зловонное, 289.
 Дыхательнаго горла воспаленіе, 266.
 Дыхательной системы болѣзни, 264—286.
 Дѣвичья немочь, 176.
Жаба, 299.
 — гнилая, 115.
 — грудная 254.
 — дыхательнаго горла, 266.
 Жасминъ желтый, 476, 547.
 Желвакъ, 415.
 Железы болѣзни, 157.
 Железы предстательной воспаленіе, 370.
 Желтая лихорадка, 102.
 Желтуха, 351.
 Желудка воспаленіе, 302.
 — обремененіе, 310.
 — спазмы и боль, 312.
 — язва, 302.
 Желчная головная боль, 313
 Желчный камень, 351.
 Желѣзо, 475.
 — фосфорнокислое, 476.
 Живота вѣдугіе, 334;
 — водянка, 181.
 Животная пища, ея приготовленіе, 6.
 Жилища, 17.
 Жирная пища при невралгіи, 216.
 Жировая опухоль, 401.
 Жиръ рыбій, 38.
Задержаніе мочи, 367.
 Задняго прохода зудъ, 345.
 Запахъ дурной изо рта, 289.
 Запоръ, 336.
 Заушница, 123.
 Змѣиный ядъ, 493.
 Зобъ, 263.
 Золото, 449.
 Золотуха, 149.
 — бугорчатая, 153.
 Золотушная болѣзнь бедреннаго сустава, 409
 Золотушная болѣзнь железъ, 163.
 Зрѣнія слабость, 226.
 — сохраненіе, 228.
 Зубная боль, 292.
 Зубная сыпь, 381.
 Зубовъ прорываніе, 290.
 Зудъ въ кожѣ, 379.
 — въ заднемъ проходѣ, 345.
 Зѣва воспаленіе, 297.
Игнація, 485.
 Известь углекислая, 455.
 — фосфорнокислая, 456.
 Изжога, 307, 314.
 Излишества въ вѣдѣ, 329.
 — половых, 204.
 Изнурительная лихорадка, 161.
 Икота, 307.
 Импетиго, 388.
 Инородныя тѣла, 431.
 Ипекакуана, 488.
 Ипохондрія, 208
 Ирисъ, 489.
 Искривленіе позвоночнаго хребта, 407.
 Испуга послѣдствія, см. Виттова пляска, Падучая, также Асон., Ign. Opium.
 Истерика, 207.
 Истощеніе мышць, 432.
 Ишіатика, 210.
Юдъ, 486.
Какао, 11.
 Кактусъ, 455.
 Календула, 457.
 Кали азотнокислое, 537.
 — двухромокислое, 491.
 Калій іодистый, 492.
 Калькарія, 455, 456.
 Камедная вода, 43.
 Каменная болѣзнь, 359.
 Камни желчные, 351.
 — мочевые, 359.
 Камфора, 475.
 Карбоновая кислота, 540.
 Карбункулъ, 395.
 Катаракта, 232.
 Катарръ бронхіальный, 266.
 — лѣтній, 264.
 — эпидемическій, см. Гриппъ.
 Каулофиллумъ, 462.
 Каустикъ, 462.
 Кашель, 285.
 Квасцовая вода, 227.
 Кислоты, 538.
 — желудочныя, 461.
 Кашекъ воспаленіе, 317.
 Кишки прямой выпаденіе, 346.
 Кишки слѣпой воспаленіе, 591.

Клинический указатель, 553.
 Кожа, 33.
 Кожи зудъ, 379.
 — краснота, 375.
 Коклюшъ, 120.
 Колика, 333.
 — свинцовая, 335.
 Колинсонія, 471.
 Колодичъ, 471.
 Колотые въ боку, 282.
 Колхикумъ, 470.
 Компрессы, 49.
 Конвульси у дѣтей, 198.
 Конопля, 459.
 — индійская, 444.
 Контузія, 428.
 Кора молочная, 388.
 Коровья оспа, 67.
 Корь, 72.
 — ложная, 376.
 Касатикъ, 489.
 Косоглазіе, 233.
 Костей переломы, 432.
 Кофе, 10, 469.
 Кошмаръ, 307.
 Крапивная сыпь, 377.
 Краснуха, 376.
 Креозотъ, 492, 541.
 Кривая шея, 135.
 Кривая явота, 303.
 Кровяный поносъ, 318.
 Кровеносной системы болѣзни, 253—
 264.
 Крови болѣзни, 59, 130.
 Кровоподтеки, 428.
 Кровотеченіе изъ желудка, 303.
 — кишечъ, 341.
 — легкыхъ, 159.
 — мочевого пузыря и
 почекъ, 362.
 — носа, 250.
 Кровохарканіе, 159.
 Кровяной ударъ, 186.
 Кротонъ, 472.
 Крупъ воспалительный, 266.
 — спазматическій, 199.
 Кукельванъ, 469.
 Купоросъ, 535.
 Куриная грудь, 168.
 Лабиринта нагноеніе, 246.
 Лажезисъ, 493.
 Легкихъ воспаленіе, 279.
 — чахотка, 158.
 Ледъ, 44.
 Лекарства, 35.
 Лжекаштанъ конскій, 441.
 Ликоподій, 494.
 Лимондъ, 44.
 Лимонъ, 67.

Лихорадка простая, 108.
 — возвратная, 100.
 — желтая, 102.
 — изнурительная, 161.
 — крапивная, 377.
 — молочная, 129.
 — перемежающаяся, 104.
 — послабляющая, 110.
 — сѣнная, 264.
 Лихорадочное состояніе, см. Асеп.,
 Стам., Ver-vir.
 Лица боли, см. Невралгія и Зубная
 боль.
 Лица параличъ, 193.
 Лишай, 380.
 — мокрый, 383.
 — разѣдающій, 148.
 — чешуйчатый, 382.
 Ляписъ альбусъ, 494.
 Малокровіе, 175.
 — и чахотка, 176.
 Меланхолія, см. Ипохондрія.
 Менингитъ, 184.
 — бугорчатый, 155.
 Меркурій, 495; 532.
 Мигрень, 204.
 Милларово удушье, 199.
 Миндалины воспаленіе, 299.
 Можжевелникъ казацкій, 514.
 Мозга водянка, 155;
 — воспаленіе, 184.
 — сотрясеніе, 426;
 Мозговыхъ оболочекъ воспаленіе, 184.
 Мозоли, 398.
 Молоко при діабетѣ, 173.
 Молоко сгущенное, 42.
 Молочная лихорадка, 129.
 Молочница, 287.
 Молочный сахаръ, 42.
 Морская болѣзнь, 315.
 Морфій, 542
 Моча, 34.
 — бѣлковинная, 354.
 Мочевое пузыря воспаленіе, 358.
 — — раздраженіе и
 спазмъ, 364.
 Мочевыхъ органовъ болѣзни,
 354—374.
 Моченануреніе, 171.
 Мочепусканіе затрудненное, 364.
 Мочепускательнаго канала суже-
 ніе, 367.
 Моченіе въ постели, 364.
 Мочи изслѣдованіе, 171.
 — задержаніе, 367.
 — недержаніе, 364.
 Мука при ожогахъ, 427.
 Мучнистая пища, 42.
 Мушки въ глазахъ, 231.

- Мышцъ боли, 134;
 — истощеніе, 432
 Мышьякъ, 446, 559.
 Мѣдный купоросъ, 535.
 Мѣль, 473, 535.
 Мясная эссенція, 40.
 Мясной чай, 40.
- Набрюшникъ, 333, 335.
 Надсада, 429.
 Накожныя болѣзни, 375—406.
 Наперстянка, 473, 549.
 Напитки неопыяняющіе, 8.
 — утоляющіе, 43.
 Наросты см. Накожныя болѣзни.
 Нарывъ, 410.
 — на деснѣ, 295.
 — въ слуховомъ проходѣ, 240.
 Насморкъ, 268.
 Невралгія, 210.
 Незалупа, 369.
 Нервная головная боль, 216.
 Нервной системы болѣзни, 184—219.
 Несчастные случаи, 423—433.
 Нефритъ, 355.
 Нитроглицеринъ, 479.
 Ноготки, 457.
 Ноготьда, 397.
 Носа болѣзни, 249—253.
- Обертываніе мокрыми простынями, 47.
 Обморокъ, 255.
 Обованія потеря или извращеніе, 253.
 Обобрѣлость, 376.
 Овсянка, 41.
 Огневникъ, 395.
 Одежда, 20.
 Одышка, 275.
 Ожирѣніе, 415.
 Ожоги, 426.
 Ознобленіе, 391.
 Омертвѣніе, см. Гангрена.
 Омовленія, 22.
 Онанизмъ, 371.
 Опій, 502, 541.
 Опухоль злокачественныя и незлокачественныя, 144.
 Опухоль бѣлая, 409.
 — водянковая, 181.
 — жировая, 401.
 — мѣшеччатая, 415.
 — сальная, 401.
 Опухоль на большомъ пальцѣ ноги, 400.
 Орѣхъ виргинскій, 479.
 Осенникъ, 541.
 Оспа, 60.
- Оспа вѣтряная, 69.
 — коровья, 67.
 Оспопрививаніе, 70.
 Отекъ, 181.
 Отмороженіе, 392.
 Отравленіе, 528.
 Охриплость, 271.
- Падучая болѣзнь, 201.
 Паразитныя болѣзни кишекъ, 322.
 Паразитныя наковыя болѣзни, 402.
 Параличь, 193.
 Парша, 402.
 Пасленъ сладкогорькій, 474.
 Паховикъ, 369.
 Передой, 368.
 Переломъ кости, 432.
 Перемежающаяся лихорадка, 104.
 Перитонитъ, 353.
 Печени воспаленіе, 347.
 — атрофія, 349.
 — гипертрофія, 348.
 Пища, 40.
 Пищеваренія разстройство, 305.
 Платина, 507.
 Плауць, 494.
 Плевритъ, 282.
 Плѣшность, 402, 442.
 Пляска св. Вита, 206.
 Пневмонія, 279.
 Подагра острая, 138.
 — хроническая, 143.
 — равница между подагрой и ревматизмомъ, 139.
 Подофиллумъ, 508.
 Позвоночника искривленіе боковое, 407.
 — угловое, 407.
 Полипъ въ носу, 252.
 Поллюціи, 370.
 Поносъ, 329.
 — кровавый, 318.
 Порѣзы, 429; см. также Раны.
 Потѣніе, см. Мерс., China.
 Почекъ воспаленіе, 355.
 Послабляющая лихорадка, 110.
 Поясницы боль, 134.
 Поясвидная рожа, 384.
 Предстательной железы воспаленіе, 370.
 Припарки, 50.
- Пролежни, 49.
 Промывательныя, 53.
 Простуда, 269.
 Противоядія, 527.
 Пчелиный ядъ, 443.
 Пульсъ, 27.
 — перемежающійся, 259.
 Пятна багровыя, 174.

- Радужной оболочки воспаление, 224.
 Разстройство желудка, 305.
 — мочеотдѣленія, 364.
 Ракъ, 144.
 Раны, 429.
 — отравленныя, 405.
 Рахитизмъ, 167.
 Рвота, 314.
 — кровью, 303.
 Рвотный камень, 442, 536.
 Рвотный корень, 488.
 Ревень, 512.
 Ревматизмъ острый, 130.
 — хроническій, 135.
 — мышечный, 134.
 Ревматическая лихорадка, 130.
 Родильная горячка, 129.
 Родимое пятно, 400.
 Рисовый отваръ, 43.
 Рожа, 126.
 — поясвидная, 384.
 Рожки ржаные, 514.
 Ромашка, 463.
 Росянка, 474.
 Рта воспаление, 286.
 — гангрена, 289.
 — дурной запахъ, 289.
 Ртуть, 495, 532.
 Русь, 512.
 Рута, 514.
 Рыбій жиръ, 38.

 Сальная опухоль, 417.
 Сахарная болѣзнь, 171.
 Свинецъ, 503, 534.
 Свинка, 123.
 Свинцовый сахаръ, 535.
 Свищъ задняго прохода, 340.
 Свѣтъ солнечный, 16.
 Селитра, 537.
 Сепія, 516.
 Сердца болѣзни, 253.
 Сердцебѣненіе, 256.
 Селиція, 516.
 Симптомы болѣзни, 27.
 Синильная кислота, 547.
 Скарлатина, 75.
 — разница отъ кори, 71.
 Скипидаръ, 522.
 Скорбутъ, 175.
 Слухового прохода болѣзни, 238.
 — чирья и нарывы, 240.
 — экзема, 238.
 Смерти виды, 420.
 Смоковидные наросты, 405.
 Собачье бѣшенство, 195.
 Солитеръ, 324.
 Солнечный ударъ, 190.
 Соляная кислота, 434, 538.
 Сонная одурь, 451, 546.

 Сотрясеніе мозга, 426.
 Спазматическій крупъ, 199.
 Спазмы въ животѣ, 333.
 Спальни просторныя, 14.
 Сперматоррея, 370.
 Спигелия, 517.
 Спинные мѣшки, 50.
 Спины боль и ломъ, см. Кривая шея,
 Поясничная боль, Геморрой, Рев-
 матизмъ, Моча.
 Спорынья, 514.
 Старость и дряхлость, 416.
 Страммоній, 519.
 Столбнякъ, 195.
 Стрихнинъ, 546.
 Струщъ молочный, 883.
 Судороги, 201.
 Сулема, 533.
 Сумахъ ядовитый, 512.
 Сумки увеличеніе, 399.
 Сухарная вода, 43.
 Сыпныя лихорадки, 62.
 Сыпь на подбородкѣ, 390.
 Сѣмени потеря, 370.
 Сѣра, 519.
 Сѣрная печень, 481.
 Сѣрнистая кислота, 437, 558.
 Сѣры ушной затвердѣніе, 239.
 Сюрма, 442, 536.

 Табакъ, 549.
 Темная вода, 229.
 Температура тѣла, 29.
 Термины медицинскіе.
 Термометръ клиническій, 29.
 Терпентинъ, 522.
 Тифъ, 82.
 Тресковый жиръ, 38.
 Трипперъ, 368.
 Трихина, 322.
 Тучность, 415.

 Углекислый газъ, 551.
 Уголь древесный, 460.
 Угри, 388.
 Ударъ кровяной, 186.
 — солнечный, 190.
 Удушєніе, 423.
 Удушье, 275.
 — милларово, 199.
 Ужалєніе насѣкомыми, 404.
 Узлы венозные, 261.
 Уксусная кислота, 119.
 Утомленіе, 432.
 Уха болѣзни, 238, 249.
 Уха средняго воспаление, 241, 243, 245.
 — катарръ, 242.
 Уходъ за больными, 55.
 — за стариками, 421.
 Ушибъ, 428.

- Фитолакка, 506.
 Фланель, 21.
 Фосфорная кислота, 436.
 Фосфоръ, 503, 538.
 Фрукты, 47.
- Хамомила, 463.
 Хелониасъ, 481.
 Хина, 464.
 Хлораль-гидратъ, 546.
 Хлористый антимоній, 537.
 — цинкъ, 537.
 Хлорозъ, 176.
 Хлороформъ, 545.
 Холера, 112.
 Холерина, 111.
 Хорея, 206.
 Худѣніе, 160.
- Царская водка, 536.
 Цинкъ, 526.
 — хлористый, 537.
 Цынга, 175.
 Цытварное сѣмя, 468.
- Чай, 9.
 Чохотка легочная, 158.
 — брыжжеечная, 166.
 Чохотка и малокровіе, 176.
 Челюстей судорожное сжатіе, 195.
 Чемерица бѣлая, 523.
 — зеленая, 524.
- Чесотка, 403.
 Чилибуха, 500, 549.
 Чирей, 394.
- Шпанская мушка, 459, 551.
- Щавелевая кислота, 593.
- Эксема, 385.
 — вѣкъ, 237.
 — ушей, 238.
 Энцефалитъ, 184.
 Эпилепсія, 201.
 Эрекціи болѣзненные, 369.
 Эритема, 375.
 Ээиръ, 545.
- Яды, 433, 528.
 Язва, 392.
 — въ желудкѣ, 302.
 — на языкѣ, 396.
 — варикозная, 270.
 Языкъ, 32.
 Языка воспаленіе, 296.
 Яичекъ водянка, 181.
 — воспаленіе, 369.
 — невралгія, 210.
 Яръ мѣдянка, 535.
 Ячменный отваръ, 43.
 Ячмень на вѣкѣ, 236.

Замѣченныя опечатки.

			<i>Напечатано:</i>	<i>Слѣдуетъ:</i>		
Стр.	30	строка	2	снизу	повышатся	повышается
"	77	"	12	сверху	405°	40,5°
"	124	"	16	"	(Puls.	Puls. (
"	169	"	14	снизу	употребленіе	употребленія
"	171	"	13	сверху	circumvallatae	circumvallatae
"	175	"	9	снизу	адиць	ацидъ
"	217	"	15	сверху	альбуминарія	альбуминурія
"	232	"	10	"	sutfusio	suffusio
"	244	"	21	снизу	hydrjood.	hydrojod.
"	244	"	21	"	Tellnr.	Tellur.
"	260	"	12	"	alla	alba
"	268	"	18	"	ароррутъ	ароррутъ
"	297	"	4	сверху	Mercurius	Mercurius
"	375	"	9	сверху	скорепроходящую	скоропроходящую
"	376	"	1	"	Kal bichr.	Kali bichr.
"	378	"	6 ^я	"	заразительна	заразительна-
"	406	"	3	снизу	случается это	это случается
"	420	"	9	сверху	Aspruxia	Asphyxia

КАТАЛОГЪ

книгъ и брошюръ, изданныхъ С.-Петербургскимъ Благотворительнымъ Обществомъ Послѣдователей Гомеопатіи.

Домашній лечебникъ. *Д-ра П. Соловьева.* Общедоступное руководство къ употребленію гомеопатическихъ средствъ въ отсутствіе врача. Съ портретомъ и біографіею Ганемана и съ фармакологіею лекарствъ, указанныхъ въ лечебникѣ. Изд. 1907 г. Ц. 1 р. 25 к., въ переплетѣ 1 р. 75 к. безъ пересылки.

Спутникъ гомеопата. *Д-ра Руддока.* Руководство къ леченію болѣзней по способу гомеопатіи. Съ приложеніемъ: 1) необходимыхъ свѣдѣній по гигиенѣ; 2) объ уходѣ за больными; 3) о діетѣ здороваго о больного; 4) фармакологіи лекарствъ указанныхъ въ лечебникѣ; 5) и дѣйствиі ядовъ и ихъ противоядїяхъ. Перев. съ 9-го англійск. Подъ ред. д-ра П. Соловьева. Изд. 2-ое 1911 г. Ц. 2 р. 50 к. въ переп. 3 р., безъ пересылки.

Дѣтскія болѣзни и леченіе ихъ гомеопатическими средствами. *Д-ра Руддока.* Съ примѣчаніями Д-ра Лэйда. Перев. съ 6-го англійскаго изданія подѣ редакціей д-ра П. В. Соловьева. 1911 г. Ц. 1 р. безъ пересылки.

	А П Т Е Ч К И:					
	домашнія съ каплями въ деревян. ящик.				Карманныя съ крупин- ками въ мяг- комъ футлярѣ	
	1 драхм.		2 драхм.		Р.	К.
	Р.	К.	Р.	К.		
На 12 средствъ.	3	—	4	50	3	—
„ 18 „	4	—	6	—	4	50
„ 24 „	5	—	7	—	6	—
„ 32 „	7	—	9	—	8	—
„ 40 „	9	—	12	—	9	—
„ 50 „	11	—	54	—	11	—
„ 60 „	13	50	17	—	14	—
„ 80 „	18	—	24	—	18	—

При покупкѣ аптечекъ въ 60 и болѣе средствъ, по лечебникамъ Руддока или Соловьева, лечебникъ прилагается бесплатно. На пересылку аптечекъ прилагается особо по вѣсу и разстоянію.

Фармакодинамика. *Д-ра Юза.* Лекціи о физиологическихъ и терапевтическихъ дѣйствиіяхъ лекарствъ, употребляемыхъ въ гомеопатіи. Лекціи эти были читаны въ 1877—1880 годахъ въ Лондонской гомеопатической школѣ врачамъ и студентамъ господствующей медицины. Онѣ содержатъ въ себѣ подробный разборъ физиологическихъ и терапевтическихъ свойствъ всѣхъ употребляемыхъ въ гомеопатіи лекарствъ. Переводъ съ четвертаго англійскаго изданія подѣ редакціей д-ра П. Соловьева. Изданіе 2-е. Спб. 1901 г. Цѣна 4 р. въ перепл. 4 р. 50 к. безъ пересылки.